

八女

～あたらしい郷土づくり～

ふるさとの恵みを生かし
安心して心豊かに暮らせる
交流都市 八女

八女市公式 HP <http://www.city.yame.fukuoka.jp/>

■編集・発行 八女市 企画政策課 TEL0943(23)1110/
FAX(24)8083 〒834-8585 福岡県八女市本町647番地

2020
令和2年

6.15

No.1187

衷心感謝吳中区的支援！（吳中区の皆さんご支援ありがとうございます！） 八女茶発祥の縁で中国蘇州市吳中区からマスク6万枚をいただきました

5月26日(火)、中国蘇州市吳中区から不織布マスクを6万枚いただきました。吳中区とは「お茶」を介して歴史的なつながりがあります。今から約600年前、吳中区にある靈巖山寺で学んだ栄林周瑞禅師がお茶の種を持ち帰り、靈巖山寺によく似た風景の黒木町笠原に靈巖寺を建立し、お茶の種と栽培を伝えたことが八女茶の始まりとされています。この縁により交流が始まり、今年2月に中国で新型コロナウイルスが感染拡大した際に、八女市は支援金と応援のビデオメッセージを吳中区に送りました。



今回、マスク不足を心配する八女市へ吳中区から、マスク6万枚が寄贈されました。三田村市長は「交流することによって、国境を越えお互い助け合うことができた。これからもこの絆を大切に、交流の輪を広げていきたい」と感謝を述べました。このマスクは、市内の介護施設や福祉施設等で有効活用されます。ありがとうございました。

町家を活用したホテル 2号館がオープン！

古い町家を活用したホテル「NIPPONIA HOTEL 八女福島 商家町」の2号館となる「大坪茶舗」が完成し、6月1日(月)にオープンしました。4つの客室は、かつてお茶の販売店舗や母屋、蔵として使用され、浴室や寝具は、新しいものに改修を施しながらも、柱や土壁などは元の内装が生かされており、新旧が調和した造りになっていました。5月30日(土)には、地域住民を対象とした内覧会が行われ、訪れた観覧客は、懐かしさとともに新しく生まれ変わった客室に驚きを感じていました。



友だちになってね！



詳しくはこちら

掲載している催し等が新型コロナウイルスの感染拡大防止のため、変更になる場合があります。市ホームページ、または問い合わせ先で確認してください。

八女市 LINE 公式アカウント
新型コロナウイルス感染症や災害情報など、皆さんの暮らしに関わる情報を発信しています。
LINE アカウント ID → @yamecity



QRコード

人生100年時代
健康で楽しい生活を
送りたい！

しっかりと貯筋体操教室に 参加しませんか



皆さん、今の健康状態はいか
がでしょうか。現在八女市の65
歳以上の高齢者は2万2100
人（令和2年3月31日現在）で
あり、高齢化率は全国（27.7%）
と比べても高い35・42%です。
地区によっては50%を超えていま
す。

人生100年時代をいきいき
と過ごすためには、楽しみや生
きがいをもつことが大切です。体
力や気力の衰えをそのまま放置
しておくと、外出の機会や身体
活動量の低下、食欲の低下、筋
力や認知機能の低下などの悪循
環に陥り、さらに心身が衰えて
しまいます。この状態を防ぐこと
が健康な人生の力ギとなります。
市では高齢者の皆さんが「い
つまでも健康で安心してともし
暮らせる八女市」を目指して、
さまざまな予防事業を行ってい
ます。新型コロナウイルス感染症拡
大防止対策により一般介護予防
事業も中止していましたが、6
月から随時募集します。

「しっかりと貯筋体操教室」

筋力の維持・向上を目的に、椅子座位
を中心とした自宅でも簡単にできる体操
を仲間と一緒に楽しく学び運動習慣を身
につける教室です。足腰の弱りを感じて
いる人、介護予防について詳しく知りた
い人にお勧めです。多くの皆さんの参加
をお待ちしています。

★対象者 65歳以上の八女市民

※介護認定をお持ちの人（事業対象者を
除く）、平成29年度以降しっかりと貯筋体
操卒業生は対象外になります。詳しくは
問い合わせください。

★参加費 無料（送迎を利用する人は1
回につき100円）※交通手段がない人
を対象に自宅から会場まで送迎します。

★持参するもの タオル・水分補給の飲
み物・筆記具・室内靴・マスク
動きやすい服装でお越しください。

★申込 随時（下記の表をご覧ください）
★実施事業所 ぐまもと健康支援研究所
（委託事業所）

※新型コロナウイルス感染症予防対策を
実施のもと教室を開催しています。

八女市
健康ポイント
対象事業

地域	「しっかりと貯筋体操教室」開催会場	開催日	申込・問い合わせ(電話番号)	時間
八女	多世代交流館共生の森(男性限定)	第1・3水曜	八女市役所介護長寿課 地域包括支援係 (☎23・1203)	午前9時30分～11時30分 (全会場共通)
	八女市総合体育館	第2・4火曜		
	社会福社会館	第2・4木曜		
立花	総合保健福祉センターかがやき	第2・4月曜	立花支所市民生活福祉係 (☎23・4932)	
黒木	地域交流センターふじの里	第1・3火曜	黒木支所市民生活福祉係 (☎42・1463)	
上陽	農業活性化センター	第2・4水曜	上陽支所市民生活福祉係 (☎54・2218)	
星野	星野支所大集会室	第1・3金曜	星野支所市民生活福祉係 (☎52・3113)	
矢部	矢部公民館大ホール	第2・4金曜	矢部支所市民生活福祉係 (☎24・9142)	

FM八女では10分程度の頭の体操と運動ができるプログラムを流
しています。この時間を使って、頭と身体をすっきりさせてみませ
んか。プログラムは日替わりのため、毎日聞いても楽しめる内容にな
っています。

- 放送時間 = ▽月曜日～金曜日 11時、17時
▽土曜日・日曜日 10時、12時45分
- 問い合わせ = 介護長寿課地域包括支援係 (☎23・1203)

FMラジオ スイッチオン!
♪おからだピンシャン
体操のご案内♪





「しっかり貯筋体操」を卒業したあとには…

介護予防の

自主グループ案内

「しっかり貯筋体操教室」で学んだことを生かした介護予防の自主グループ活動が、各地で行われています。八女市では介護予防自主グループの輪が広がり、地域から元気になっていくような健康づくりを推進していきます。

《健康寿命を延ばすための4つのポイント》

- ① 生活習慣病の発症・重症化予防
- ② 筋骨格系の衰えの予防
- ③ 認知症予防
- ④ 社会参加の継続

この4つのポイントを含めた一つの活動として、自分に合った運動グループに参加し続けることが推奨されています。

市では「しっかり貯筋体操」をはじめとした介護予防教室を実施していますが、次のステップとして平成30年度から自主的に介護予防に取り組むグループの立ち上げ支援・活動支援にも力を入れています。市の介護予防教室等で学んだことを持ち帰り、地域で集まって自主的に介護予防に取り組むことで楽しく運動を続けられています。

人生100年時代「いつまでも健康で安心してともに暮らせる八女市」を

目指して、一人一人がこれまで以上に健康を意識し、介護予防について考えていくことがとても大切です。健康に関心がある人や身体の衰えを感じている人、介護予防自主グループに参加してみたいかがでしょうか。

また、地域や友人等で自主グループを立ち上げたいと思っているけれど、どうしたらよいかわからない等悩んでいる人は、八女社会福祉協議会に配置されている生活支援コーディネーターや、八女市役所介護長寿課地域包括支援係にご相談ください。

これからも皆さんの地域で介護予防自主グループの輪が広がり、地域から元気になっていくような健康づくりを推進していきます。

※新型コロナウイルス感染症予防対策を実施のもと教室を開催されています。

問い合わせ先 介護長寿課地域包括支援係 (☎23・1203)

▼八女市内の介護予防自主グループ一覧

地区	名称	会場	開催日	時間	活動内容
八女	気功 & YKB48	おりなす八女	第2・第4水曜日	10:00~11:30	気功・健康体操
	ニコニコOB会	八女市保健センター等	第1月曜日・第1金曜日	13:30~15:00	健康体操など
	サンサンくらぶ	多世代交流館	第1・3月曜日	10:00~11:30	健康体操やお楽しみ会
	百合の会	多世代交流館	第1・3月曜日	13:30~15:00	健康体操
	しっかり貯筋体操OB	総合体育館	第2・4金曜日	10:00~11:30	健康体操
	さくら会	東公民館	第2水曜日	10:00~11:00	健康体操
	東風日和の会(※男性専用グループ)	多世代交流館	毎週金曜日	13:30~15:00	健康体操など
立花	水曜健脚クラブ	かがやき	水曜日	9:30~11:30	健康体操・いのちの貯蓄体操
黒木	しっかり貯筋OB	ふじの里	第1~3月曜日の月3回	13:30~15:00	健康体操
	桜クラブ	ふじの里	奇数月の第1水曜日(祝日のときは変更)	13:30~15:00	健康体操
	しっかり貯筋OB	豊岡コミュニティーセンター	第2木曜日と奇数月の第3水曜日	13:30~15:00	健康体操
上陽	サンライズ	地域福祉センター	第1・3水曜日	13:30~15:00	健康体操
	健康教室	下横山コミュニティセンター	第4水曜日か第4金曜日	13:30~15:00	健康体操
星野	わくわく元気かい	小野1区多目的集会所	第2水曜日	9:30~	健康体操
	しっかり貯筋体操OB	星野支所大集会所	奇数月の第1月曜日	10:00~11:30	健康体操
矢部	おたっしや倶楽部	矢部公民館	第1・3・5木曜日	10:00~11:30	健康体操

★参加される場合は、マスク着用と水分補給の飲み物をご持参ください。

★掲載しているグループは令和2年4月現在で市で把握している自主グループの中で、公表の了承を得たグループを紹介しています。(サロンとして活動しているグループは除く) ※活動内容等は変更になることもあります。

「八女市子育て世代包括支援センター」をご利用ください

7月の健康だより
健康推進課 ☎ 23・1352
子育て支援課 ☎ 24・8282

子育て世代の皆さんが、安心して子どもを産み育てることができるまちづくりを目指し、八女市子育て支援総合施設やめっこ未来館内に子育て世代包括支援センターを開設して、1年が経ちました。保健師や母子保健コーディネーター等の専門職が、妊娠や出産、子育てなどに関するさまざまな相談を受けています。不安なことや心配なことがあったら、一人で抱え込まず気軽にご相談ください。

妊娠中

●母子健康手帳の交付

妊娠がわかった人に、母子健康手帳を交付しています。また、妊婦健康診査補助券（14回分）と、妊婦歯科健康診査補助券（1回分）も発行しています。妊娠期間を、お母さんとおなかの赤ちゃんが共に健やかに過ごせるように、相談にも応じています。

●セルフプランの作成

母子健康手帳交付時に、妊婦さん一人一人にあった産前産後の過ごし方や子育てのためのプランを一緒に考えます。

●『マタニティさん集まれ!』（産前・産後サポート事業）

概ね妊娠20週以降の妊婦さんやその家族の人を対象に、教室を開催しています。内容は、赤ちゃんの沐浴体験や妊娠中の乳房ケアなどです。保健師や管理栄養士によるミニ講座も行います。

出産後

●新生児・産婦訪問

保健師や助産師が、ご家庭を訪問します。発育や子育てについてなど、ご相談ください。訪問する際は、事前に電話で日程を調整します。

●産後ケア事業

生後1年未満の赤ちゃんとお母さんの自宅に助産師が訪問し、乳房ケアや授乳指導を行います。

●『赤ちゃんRoom・相談Room』（産前・産後サポート事業）

生後1～3か月の赤ちゃんとお母さんを対象にした、相談Roomです。子育てのことや、産後の体調についてなど、一緒におしゃべりをしましょう。



◎問い合わせ＝八女市子育て世代包括支援センター（やめっこ未来館内）☎ 24・8282、八女市稲富499番地

◎業務日時＝8時30分～17時15分（日曜、祝日、12月29日から1月3日を除く）

紹介した事業については、予約が必要なものがあります。詳細については広報紙やホームページ等でご確認ください。

各地区での健診の一部は終日(午前・午後)行います《後期日程分》

今年度の各地区での健診は、新型コロナウイルス感染防止のため、前期日程の6月、7月の健診日程を延期しています。そこで延期分の代替として、後期日程(9月～11月)の一部を午前と午後の終日で行います。

<終日行う健診日程>

9月3日(木) おりなす八女
9月18日(金) おりなす八女
9月30日(水) 農業活性化センター（上陽）
10月4日(日) 黒木支所大会議室
10月24日(土) 立花総合保健福祉センター かがやき
10月31日(土) 星野総合保健福祉センター そよかぜ
11月24日(火) おりなす八女

※受付時間＝8時～11時、13時30分～15時30分(30分ごとの受付です)

※胃がん検診を希望する人は午前の予約をしてください。

※他の健診日程については6月1日号広報八女と一緒に配布している令和2年度住民健診ガイド本をご覧ください。

●予約方法

予約開始は7月1日(水)からです。以下の予約専用電話、またはWEBでの予約をお願いします。

予約専用電話＝☎ 23・1167、☎ 24・9039

※各地区での健診は、感染予防に配慮して実施します。

WEB予約＝携帯電話やパソコンから24時間いつでも各地区での健診の予約ができます。QRコードまたは<http://yame.city-hc.jp/>からアクセスしてください。

●問い合わせ先＝健康推進課（☎ 23・1201、☎ 23・1352）



★申込・問い合わせ
=健康推進課(☎23・1352)

健康相談

住民の皆さんの健やかな毎日のために、健康相談を行っています。保健師や管理栄養士が健康に関するいろいろな相談に応じます。《保》は保健師、《栄》は管理栄養士が従事します)予約優先。ご希望の人は、電話で予約を受けています。

- 7月2日(木)14時～15時 矢部支所《保》
- 7月6日(月)10時～11時 八女市保健センター《保・栄》
- 7月8日(水)10時～11時 上陽支所《保》
- 7月10日(金)10時～11時 星野支所《保》
- 7月13日(月)10時～11時 立花市民センター《栄》
- 7月28日(火)10時～11時 黒木支所《保》

心理士によるこころの相談

心理士による個別相談です。対象者は市内在住で、こころに悩みがある人です。気軽にご相談ください。要予約。

- 日にち=7月29日(水)
- ※受付13時30分～15時30分
- 会場=おりなす八女研修棟

★申込・問い合わせ
=子育て支援課 ども未来係(やめっこ未来館☎24・8282)

乳幼児健診

感染症拡大防止のため3月以降の乳幼児健診を延期していましたが、5月19日から対象者の人数を調整し、会場での感染予防策を取りながら再開しています。対象者の皆さんには日程等の詳細について個別にお知らせします。ご迷惑をおかけしますが、ご理解、ご協力をお願いします。

【旧八女市・立花町の皆さん】

- 会場=やめっこ未来館
- 日にち・対象
- 7月14日(火)=10か月児健康診査
- 7月15日(水)=4か月児健康診査
- 7月28日(火)=1歳6か月児健康診査
- 7月30日(木)=3歳児健康診査

【旧黒木町・上陽町・矢部村・星野町の皆さん】

- 会場=ふじの里(黒木)
- 日時=7月21日(火)
- 対象=1歳6か月児健康診査 / 3歳児健康診査

※事前に連絡いただくとどちらの会場でも健診を受けることができます。

ベビーズクッキング

再開の目途が立ちましたら、広報紙等でお知らせします。

子育て相談

しばらくの間、予約制で実施します。ご希望の人はお問い合わせください。

乳幼児心理相談

心理士による個別相談です。対象者は小学校就学前までの成長発達面に不安がある人です。予約制のため、ご希望の人は電話で予約を受けています。

ご不明な点やお子さんの発達・発育や育児等について、心配なことや相談などがありましたら、子育て支援課 ども未来係(やめっこ未来館内) ☎24・8282 までご連絡ください。

八女はおいしい
～ふるさとの恵み～

八女市食生活改善推進会八女支部で作った一品です。レモンの酸味と、薬味の香りが減塩のポイントです。ぜひ、作ってみてください。

1人あたりの栄養価

エネルギー	147kcal
たんぱく質	17.9g
脂質	5.0g
炭水化物	3.4g
カリウム	252mg
カルシウム	19mg
マグネシウム	25mg
鉄	0.7mg
食物繊維	0.9g
食塩相当量	1.0g



毎日の食卓に野菜料理を一品プラス。野菜を1日350g以上食べましょう。

豚肉のみどり酢和え

【材料】4人分

- 豚もも薄切り肉…240g、きゅうり…200g、みょうが…2本
- 酒…大さじ4、生姜(薄切り)…20g、水…500g
- 小ねぎ(みじん切り)…8g、赤唐辛子…1本、レモン汁…大さじ2、薄口醤油…小さじ2/3、塩…小さじ1/2
- ※きゅうり・みょうが・生姜は八女産

【作り方】

- ①鍋にAの材料を入れて火にかけ、煮立ったら豚肉を1枚ずつ広げながら入れて火を通す。氷水にとって冷やし、ザルにとって水気をきる。
- ②きゅうりは種が大きければ除き、すりおろし、ザルに入れて、自然に水気をきる。
- ③②をボウルに入れ、Bの材料を加えて混ぜ合わせ、みどり酢をつくる。
- ④みょうがは縦半分につけてから、斜め薄切りにし、水に放して水気をきる。
- ⑤皿に①の豚肉、③のみどり酢、④のみょうがを盛り付ける。

6月は「環境月間」

浄化槽で水環境を守りましょう

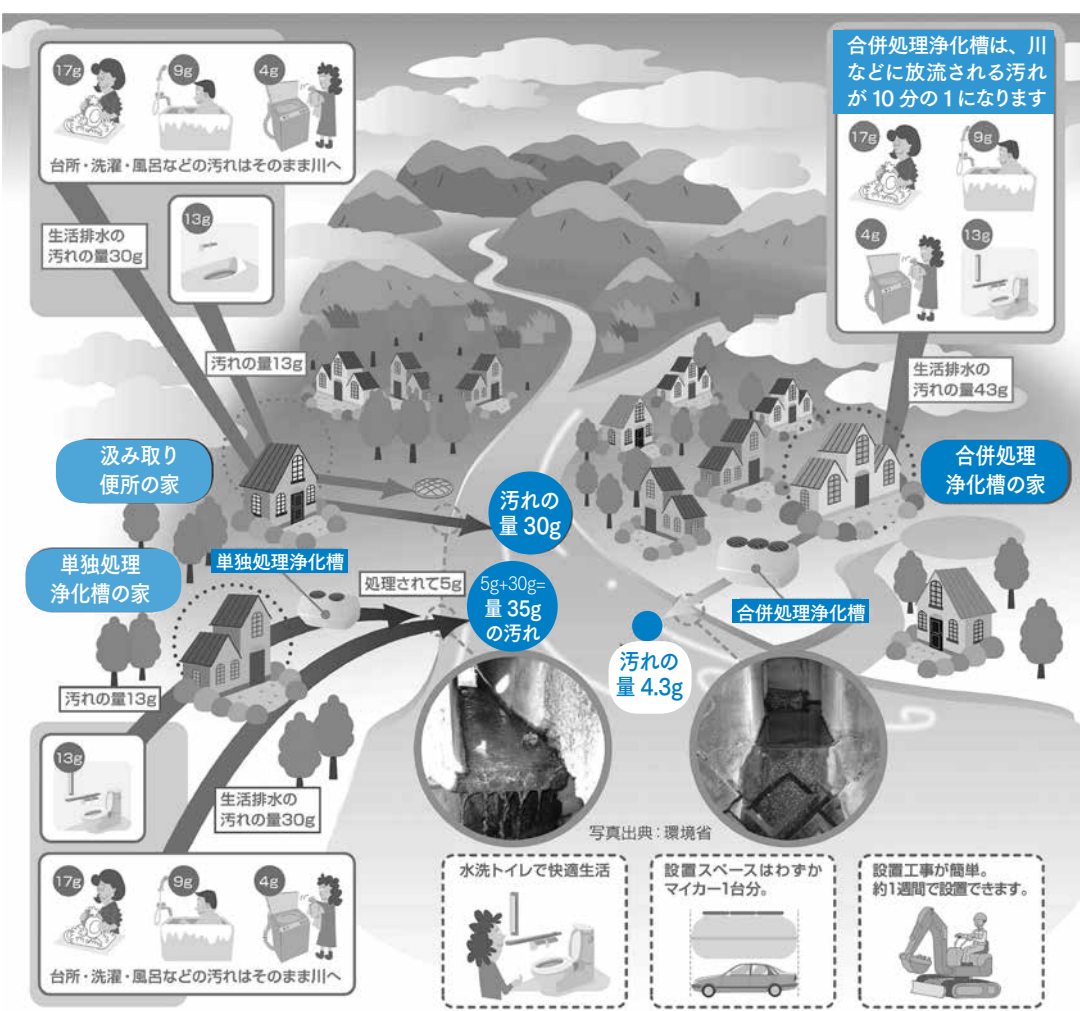

河川の水質悪化の一番の原因は、生活排水（台所・風呂・洗濯等の排水）です

汲み取り便所や単独処理浄化槽の家庭では、生活排水は処理されずに河川等へ放流されています。浄化槽は、し尿だけでなく、生活排水も処理して、環境負荷のないレベルに浄化して河川等へ放流します。水質悪化の一番の原因である生活排水が浄化されれば河川等がきれいになり、水環境が守られます。

上図は、浄化槽・汲み取り便所・単独処理浄化槽を使用している家庭から排出される生活排水の汚れの量を現したものです。浄化槽を使用することで家庭から排出される生活排水の汚れの量を、汲み取り便所を使用している家庭は約7分の1に、単独処理浄化槽を使用している家庭は約8分の1に軽減することができます。令和2年度から浄化槽を設置する際の補助金を拡充しました。詳しくは4月1日号の広報またはホームページをご覧ください。気になるお問い合わせください。

● 問い合わせ先 上下水道局下水道総務係 (☎23・1148)



7月1日からプラスチック製買い物袋の有料化が全国一律で始まります。レジ袋削減にご協力ください。

プラスチックは私たちの日々の生活に大きく貢献していますが、海洋ごみ問題等、環境問題も深刻化しています。

世界全体で海へ流出するプラスチックは毎年約800万トンにものぼり、2050年には海洋における魚の重量をプラスチックごみの重量が上回ってしまう、という予測もあります。

この課題の解決に向け、令和2年7月1日から、プラスチック製買い物袋の有料化が全国一律で開始されます。スーパーやコンビニだけでなく、百貨店や衣料品等を購入する際のプラスチック製の袋も対象です。マイバッグの携帯をはじめとして、不必要な使い捨てプラスチックの削減にご協力をお願いします。



詳細については経済産業省のウェブサイトをご確認ください。

後期高齢者医療広域連合 健康診査のお知らせ

八女市
健康ポイント
対象事業

後期高齢者医療広域連合では、被保険者を対象に、生活習慣病の発症や重症化の予防等を目的として健康診査を実施しています。被保険者へは4月下旬から5月初旬にかけて受診票を送付しています。

● 受診対象者Ⅱ被保険者
(長期入院者、施設入所者を除く)

● 受診時の自己負担金Ⅱ
一律500円※受診の際は必ず「被保険者証」「受診票」も持参してください。

● 受診対象者Ⅱ被保険者
(長期入院者、施設入所者を除く)
生活習慣病(※)の治療を受けている人も対象。
※生活習慣病とは、糖尿病、高血圧症、脂質異常症その他の疾病で、内臓脂肪の蓄積に起因するものです。

● 受診方法Ⅱ①か②を選んでください。
① かかりつけ医または前回健康診査を受けた医療機関等に、後期高齢者健康診査が受診できるか確認し予約をする。(どこに予約してよいかわからない時は問い合わせください)。

● 受診票の送付時期Ⅱ
令和2年4月末現在で被保険者の人…4月下旬～5月上旬

● 健診を受ける方法は2通りあります

① 令和2年5月以降に75歳になる人…75歳になる誕生月の10日頃(誕生日前の受診はできません)

● 問い合わせⅡ▽県後期高齢者医療広域連合お問い合わせセンター(☎092651・3111/☒092651・3901)

② 令和2年5月以降実施する各区での健診でも受診できます。

② 八女市の各地区の健康診査を受診する。

8月以降実施する各区での健診でも受診できます。

介護長寿課高齢者支援係(☎23・1308)

● 健診予約専用電話番号(☎23・1167/☒24・9039)

● 健診の日程等は『令和2年度住民健診ガイド本』をご覧ください。

● 健診については、新型コロナウイルス感染症の発生状況に応じて、中止(延期)する場合があります。

● 健診の日程等は『令和2年度住民健診ガイド本』をご覧ください。

▼令和2年度福岡県後期高齢者健康診査 実施機関一覧(八女市) R2.4.1 現在

実施医療機関	住所	電話番号
麻生医院	宅間田	23・5800
草場内科循環器科医院	納楚	23・5171
柳病院	吉田	23・2176
八女リハビリ病院	吉田	23・7272
中野内科循環器科	吉田	25・3010
ごんどう内科クリニック	山内	23・3010
八媛病院	本	22・4176
戸次循環器科内科医院	馬場	22・3100
下津浦医院	津江	22・2564
川崎病院	津江	23・3005
黒岩外科医院	本町	23・2858
山田医院	本町	23・4853
藤本産婦人科小児科	本町	23・2733
井上クリニック	本町	30・2020
江上内科クリニック	本町	24・0113
大内医院	酒井田	24・1398
吉山クリニック	稲富	30・2200
城戸医院	鵜池	23・5303
池田レディスクリニック	本村	23・5555
なかしま胃腸科	蒲原	25・6200
よしだ胃腸内科クリニック	室岡	23・3806
みやざき内科	立花町	37・0008
中村内科医院	立花町	37・1601
林医院	立花町	23・5557
迎春診療所	立花町	36・0010
岡村医院	立花町	23・2770
山口医院	星野村	52・3131
後藤内科医院	上陽町	54・2221
しばた医院	上陽町	33・7373
中島医院	黒木町	42・0235
原医院	黒木町	42・0336
富田医院	黒木町	42・0173
クリニックくろぎ	黒木町	42・0887
八女市矢部診療所	矢部村	47・2700

※市外の実施機関についてはお問い合わせください。

市内業者の皆さんへ

競争入札参加資格登録申請 (追加受付)について

令和元・2年度八女市競争入札参加資格登録をしていない市内業者で、登録を希望する業者の申請受付を行います。

● 登録有効期間Ⅱ令和2年10月1日～令和3年9月30日

● 対象Ⅱ八女市内に本社を有する業者および八女市内の支店・営業所等に年間委任する業者

● 申請受付期間Ⅱ7月15日(水)～7月31日(金)※土・日・祝日を除く

● 申請要領および様式Ⅱ6月15日(月)からホームページに掲載します。

競争入札参加資格登録をしている市内業者の人は、中間年の資格審査を行います

● 審査期間Ⅱ7月1日(水)～7月14日(火)※土・日を除く

● 審査に必要な書類Ⅱ

① 経営事項審査結果通知書の写し(工事のみ) ※令和2年7月1日現在有効なもの

② 国税、県税の滞納のない証明

※本店が八女市外にある場合は、本店所在地の市町村民税にかかる滞納のない証明が必要

● 問い合わせⅡ総務課契約係(☎24・8020)

お知らせ

教室

短期子ども体操教室

サウスクラブでは、短期子ども体操教室を開催します。

●日時 7月10日(金)・24日(祝) 17時30分～18時30分

●場所 八女市総合体育館

●対象 小学4年生～6年生

●参加費 一般600円、サウスクラブ会員無料

●問い合わせ サウスクラブ (☎24・1340)

募集

県営住宅入居者

●募集住宅 県内に所在する県営住宅(詳細は募集案内書をご覧ください)

●募集案内書の配布・受付期間 6月29日(月)～7月7日(火)

●配布場所 県住宅供給公社、同公社筑後管理事務所および大牟田出張所、市役所定住対策課、各支所窓口

●問い合わせ 県住宅供給公社 (☎092・781・8029)

男女共同参画に関する川柳

6月23日から29日は内閣府男女共同参画週間です。

市では、男女が性別に関わりなく、さまざまな場面ですれぞれの個性と能力を發揮できる「男女共同参画社会」の実現を目指しています。男女共同参画をテーマとした川柳を募集しますので、この機会に、自分らしい生き方や、男女のパートナーシップなどについて考えてみませんか。

●募集作品 男女共同参画の視点で「個性が輝く」をテーマとした川柳

●応募資格 八女市に住んでいるか通勤・通学している人

●募集期間 7月3日(金)まで ※必着

●応募方法 作品を記載した用紙(様式は自由)に氏名・住所・電話番号を明記し、郵便・ファクス・電子メールのいずれかでお送りください。八女市外に居住している人は、勤務先または学校名も記入してください。

●注意事項 ①応募作品は一人3点までとし、自作・未発

大人の色えんぴつ教室

八女市 田崎廣助 美術館

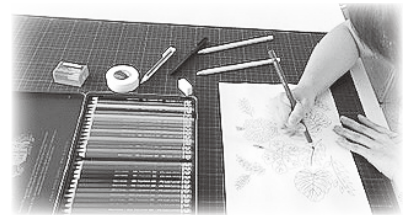

色えんぴつは、持ち味であるやわらかいタッチや、どこかほっこりとした温かさを感じます。実は、油絵のようにリアルに描けるのをご存じですか?あらかじめ用意した絵を写して、色をのせてみましょう。

ちょっとした合間に手軽に描き進めることができるので、初心者でもお家に飾る絵が描けますよ。

●期間=7月～10月の第2土曜日(月1回、計4回) 10時～12時 ●会場=八女市立花市民センター101研修室(立花町原島108-1) ●定員=一般8人(応募多数の場合抽選) ●受講料=無料(材料費1000円程度必要) 色鉛筆等は準備します。 ●講師=森田京子さん(色鉛筆講座等の講師を務める) ●申込期限=6月30日(火) ●申込・問い合わせ=八女市田崎廣助美術館(☎24・8304 / ☎24・8305)

表のものに限りません。②作品の使用等に関する一切の権利は八女市に帰属します。③作品の著作権等に関わる問題が生じた場合は、全て応募者の責任とします。

●表彰 入賞者には図書カードを進呈します。▽最優秀賞(1点) 5000円分▽優秀賞(2点) 3000円分▽入賞(5点) 1000円分

●応募・問い合わせ 人権・同和政策・男女共同参画推進課男女共同参画推進係 (☎23・1314、☎22・2186、☎dsuisin@city.yame.lg.jp)

●福岡県海外戦没者慰霊巡拝員

先の大戦における海外での福岡県出身戦没者を追悼し、

平和を祈念するため、慰霊巡拝団員を募集します。

●対象者 以下の地域において戦没された本県出身の軍人、軍属または準軍属の遺族(配偶者・父母・子・兄弟姉妹・孫・甥・姪等で福岡県内に在住している人) ※実施時期未定

●巡拝地域 フィリピン北部地域(別途1か所検討中)

●定員 15人

●申込・問い合わせ 県遺族連合会 (☎092・761・0012)

迷惑電話防止機器の無料貸出について

一般

八女市では、振り込め詐欺や還付金詐欺を未然に防止することを目的として「迷惑電話防止機器」の無料貸出を行います。数に限りがありますのでご了承ください。

●貸出回数 25台(先着順)

●対象者 八女市内在住の高齢者(65歳以上)のみの世帯。または日中、高齢者のみになる世帯。

●申込方法 防災安全課または各支所まちづくり推進係で、専用の申込書に記入していただきます。(電話での受付はできません)

●申込に必要なもの 申込者の印鑑、身分証明書

●申込期間 6月15日(月)～7月15日(水)(受付時間は平日の8時30分～17時15分。貸出台数に達し次第締切)

●申込・問い合わせ 防災安全課 (☎24・8146)

▽各支所まちづくり推進係

【いわいの郷体験イベント】おりがみ教室

日本文化の一つである折り紙を体験しませんか。色々な折り紙を折って、今回は作品を笹飾りに仕上げてお持ち帰りいただけます。

- 日時＝6月21日(日)10時～11時30分
- 対象者＝どなたでも(小学3年生以下は保護者同伴)
- 定員＝15人(先着順)
- 参加費＝200円
- 申込＝電話またはファクス(月曜日は休館のため受付不可)

【いわいの郷歴史講座】ふるさとの神仏(かみほとけ)たち

忘れ去られつつある民間信仰ですが、「困った時の神頼み」とも言うように、心の拠り所となるのは身近な神仏です。神仏が人々の生活と、どのように関わってきたのかを、改めて考えてみましょう。

- 日時＝6月27日(土)13時30分～15時
- 講師＝佐々木四十臣さん(福岡県地方史研究連絡協議会会長)
- 定員＝30人(要申込・先着)
- 申込＝電話またはファクス(月曜日は休館のため受付不可)

【就業支援】

3次元CAD科訓練生募集

受験料・受講料無料(教科書代等実費)。ハローワークから受講あっせんを受けることができる人等対象。申込書はハローワーク準備しています。詳細は問い合わせください。

- 訓練期間＝8月4日(火)～12月28日(月)
- 訓練場所＝パソコンスクールPCワークス(筑後市)
- 定員＝20人
- 募集締切＝7月3日(金)
- 試験日＝7月15日(水)
- 問い合わせ＝久留米高等技術専門学校(☎0942・32・8795)

令和2年度八女市有害鳥獣捕獲事業 (イノシシ侵入防止柵整備事業)

八女市では、イノシシ侵入防止柵(ワイヤーメッシュ柵・電気柵)の購入・設置

について、市の単独補助を実施しています。希望する人は、8月31日(月)までに申請手続きをお願いします。予算の範囲内での事業実施となりますので、多数となれば申し込み受付順となります。

●補助対象Ⅱイノシシなどによる農林産物の被害を防止するための電気柵またはワイヤーメッシュ柵の設置に要する経費であること。申請後に書類審査を行い、補助金交付決定通知書を交付しますので、通知書受領後に着工してください。(事前に着工すると補助金の交付を受けられない場合があります)

●補助金額Ⅱ事業費または補助対象限度額の30%以内(千円単位で千円未満切り捨て)

●補助対象限度額Ⅱ

▽電気柵10万円
▽ワイヤーメッシュ柵10アール当たり10万円

●対象者Ⅱ八女市在住の農林業者等またはそれらを組織する団体

●申請に必要なもの①補助金交付申請書(申請書用紙は本庁または各支所窓口にあります)②見積書③印鑑④振込先の貯金通帳等の写し⑤ワイヤーメッシュ柵の場合は、字図に設置か所を赤線で囲み、受益面積を記入してください。

●申込・問い合わせⅡ

▽林業振興課総務管理係(☎23・1168)
▽黒木支所建設産業係(☎42・1117)
▽立花支所建設産業係(☎23・4940)
▽上陽支所建設産業係(☎54・2219)
▽矢部支所建設産業係(☎24・9143)
▽星野支所建設産業係(☎52・3114)



令和2年度狩猟免許試験

狩猟免許(網猟免許、わな猟免許、第一種銃猟、第二種銃猟)試験を実施します。受験資格、申込方法、必要書類、他地域での試験日などは問い合わせください。

【狩猟免許試験】

- 試験会場Ⅱ県筑後農林事務所(筑後市)
- 試験日Ⅱ▽7月29日(水)(わな猟免許単独受験者のみ)▽7月30日(木)(わな猟免許単独受験者以外)
- 申込・問い合わせⅡ県筑後農林事務所農山村振興課(☎0942・52・5108)

【狩猟免許試験予備講習会】

- 講習会実施日Ⅱ7月26日(日)
- 会場Ⅱ小郡市総合保健福祉センター「あすてらす」
- 問い合わせⅡ大牟田猟友会(☎0944・52・2988)

【狩猟免許更新】

- 狩猟免許の更新を受ける場合は、県が行う講習会を受講することが必要です。
- 講習会開催日Ⅱ7月10日(金)・15日(水)
- 会場Ⅱ県筑後農林事務所
- 申込期限Ⅱ6月25日(木)(受付時間9時～13時・15時)
- 申込・問い合わせⅡ県筑後農林事務所農山村振興課(☎0942・52・5108) ※いずれも新型コロナウイルス感染症対策のため、予定が変更になることがありますので、ご注意ください。

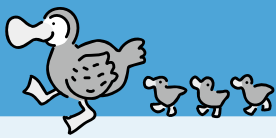

子育て支援掲示板 7月

※子育て…子ども自身が、自らの力で心身ともに成長すること。

子育て支援総合施設
やめっこ未来館 **みらい広場**
(八女市稲富 499) 電話 ☎24・8814

■4か月さん集まれ (2月生まれ)

「ベビータッチ」

● 7/2 (木) 10:00 ~ 12:30 / 飲み物持参 / 要申込

■赤ちゃん Room・相談 Room

● 7/2 (木)・7/16 (木) 13:30 ~ 15:00 / 要申込

■マタニティさん集まれ♪

「妊娠中の栄養と食事」

● 7/11 (土) 10:00 ~ 12:30 / 託児あり / 要申込

■パパママ集まれ「夏あそび」

● 7/19 (日) 10:00 ~ 12:00 / 飲み物持参 / 要申込

■移動図書館の日

● 7/22 (水) 10:30 ~ 11:10

子育て支援施設 **ピコロ**
(黒木町桑原207※ふじの里内)
電話 ☎42・3301

■つくろうね「水遊び製作」

● 7/14 (水) 10:30 ~ 12:00 / 定員親子 10組 / 11日(土)までに要申込

■はっぴいバースデー

「あやちゃんばあばのお話」

● 7/21 (水) 10:30 ~ 11:30 / 18日(土)までに要申込

子育て支援施設 **きらきら**
(立花町北山2747-5) 電話 ☎24・9090

■すくすく子育て「七夕まつり」

● 7/2 (木) 10:30 ~ / 要申込、詳細はきらきらまで

■ほんの森ぶっくるん

● 7/7 (水) 10:30 ~ / 移動図書館のバス「ほんの森ぶっくるん」が来ます。

■すてきな誕生会

「7月生まれの誕生会」

● 7/9 (木) 10:30 ~ パネルシアター※誕生月者のみ要申込。

■わ・わ・wa! 「リサイクルおもちゃを作って遊ぼう」 ● 7/16 (木) 10:30 ~ / 要申込、詳細はきらきらまで

出張・移動ひろば 電話 ☎24・8814

■10:00 ~ 13:00

▽長峰保育所 2階 7/1 (水)、15 (水)

▽上陽公民館 7/3 (金)

▽東公民館 7/7 (水)

▽矢部基幹集落センター 7/22 (水)

▽かがやき 7/28 (水)

▽室岡公民館 7/31 (木)

■10:00 ~ 16:00

▽出張ひろばトゥインクル

7/2 (木)、9 (木)、16 (木)、30 (木)

＋7月の在宅医当番表

※変更になっていることがありますので電話で確認してください。

7月5日 (日)

よしだ胃腸内科クリニック (室岡)	23・3806
中村内科医院 (立花町)	37・1601
姫野歯科医院 (広川町)	32・0155

7月12日 (日)

草場内科循環器科 (納礎)	23・5171
岡村医院 (立花町)	23・2770
高橋歯科 (本町)	24・3991

7月19日 (日)

今里整形外科 (高塚)	23・7715
中島医院 (黒木町)	42・0235
馬田歯科医院 (筑後市)	0942・52・8788
吉田眼科医院 (筑後市)	0942・54・1888

7月23日 (祝)

中野内科循環器科 (吉田)	25・3010
耳納高原病院 (星野村)	52・3135
もりみつ歯科クリニック (広川町)	31・1000

7月24日 (祝)

なかしま胃腸科 (蒲原)	25・6200
みやざき内科 (立花町)	37・0008
いなとみ歯科クリニック (広川町)	32・5123

7月26日 (日)

八媛病院 (本)	22・4176
クリニックくろぎ (黒木町)	42・0887
香月歯科医院 (本村)	30・1333
宮城耳鼻咽喉科クリニック (筑後市)	0942・52・8733

▼救急指定病院

公立八女総合病院(高塚)	23・4131
柳 病院 (吉田)	23・2176
川崎病院 (津江)	23・3005
馬場病院 (広川町)	32・3511
姫野病院 (広川町)	32・3611
筑後市立病院(筑後市)	0942・53・7511

▼夜間小児救急医療受付 (19:00 ~ 21:30)

[月・水・金] 公立八女総合病院 (23・4131)
[火・木] 筑後市立病院 (0942・53・7511)

▼日祝日小児救急医療受付 (9:00 ~ 14:30)

【7月】5(日)・19(日)・23(祝)
公立八女総合病院 (23・4131)

【7月】12(日)・26(日)
筑後市立病院 (0942・53・7511)

▼県小児救急医療電話相談 (19:00 ~ 7:00)

県指定健康相談事業者 # 8000

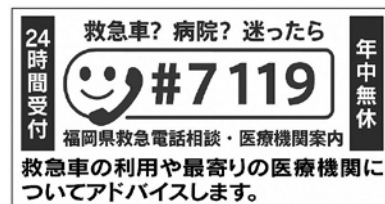

【休日当番薬局】日曜日、祝日に開いている薬局を、八女筑後薬剤師会のHP (<http://ycpa.info>) で確認することができます。

ごあいさつ

日頃より、「八女市民会館おりなす八女」の事業運営につきましてはご支援、ご協力いただき感謝申し上げます。

さて、「八女市民会館おりなす八女」は平成23年に開館以来、舞台芸術鑑賞事業、文化団体育成事業など多種多様の事業を展開し、市民の文化・交流拠点施設としての役割を担ってきました。また、今後においても、まちづくり交流事業の推進、青少年文化団体育成事業、県内屈指と評価の高いホール音響環境を最大限に活かした文化事業の企画運営など積極的な事業展開が求められています。

こうした中、さらに市民間の交流と文化活動を推進し、市民の文化意識の醸成を育む活動を継続発展させるための運営組織として、このたびNPO法人おりなす八女文化事業振興会を設立し、貸し館業務および、文化事業企画運営業務について八女市より委託を受け事業を行うことになりました。

つきましては、スタッフ一同 身近に親しまれるおりなす八女を目指し業務に専念する所存でございますので、今後ともご支援いただきますようお願い申し上げます。

NPO法人おりなす八女文化事業振興会
理事長 調 紀

6月・7月 チケット発売情報

おりなす八女HP <http://www.orinasu-yamecity.jp>

梅沢富美男劇団

「舞踊」「芝居」「歌謡」
魅力満載の豪華三部構成!



10/30(金) **2回公演** お昼の部 13:00 開演
ハーモニーホール 夕方の部 17:00 開演

(全席指定) 一般 6,500円 友の会 6,000円

チケット発売 友の会先行 6/13(土)~/ 一般 6/27(土)~

千住真理子ヴァイオリン・リサイタル

〈プログラム〉

J.S. バッハ 無伴奏ヴァイオリンのためのパルティータ
第3番より「プレリュード」

ベートーヴェン アダージョ・カンタービレ ~「悲愴ソナタ」より
ラフマニノフ ヴォカリーズ

ドヴォルザーク スラヴ舞曲 第2番

サラサーテ ツィゴイネルワイゼン ほか

10/25(日) 15:00 開演 ハーモニーホール

(全席指定) 一般 3,500円 友の会 3,000円



チケット発売 友の会先行 6/20(土)~/ 一般 7/4(土)~

©Kiyotaka Saito (SCOPE)

主催：NPO法人おりなす八女文化事業振興会・八女市

図書カードを子どもたちへ

子どもたちの読書活動や勉強に役立ててほしいと5月27日(水)、JAふくおか八女から市内の小学校へ、53万9千円分の図書カードが贈られました。JAふくおか八女のAコープ3店舗（八女・黒木・広川）と農産物直売施設「よらん野」の売り上げ金の一部を、地元小学校のために還元しているもので、今回で16回目の取り組みです。小松豊重 JA経済常務から目録を受け取った橋本教育長は「子どもたちの読書活動や進路学習の充実のために使わせていただきます」とお礼を述べました。



マスク 500 枚をいただきました



新型コロナウイルスによる感染を予防してほしいと、八女市技建協会（桐明和広理事長）と八女市東部土木組合（酒井徳弥組合長）は5月15日(金)、あわせて500枚のマスクを八女市に寄贈しました。これからもマスクは必要になると見込み、作業に利用するために調達したマスクの一部をいただきました。大切に使わせていただきます。

体に安全な電解水と加湿器を



これからも新型コロナウイルスの感染を予防してほしいと、八女ライオンズクラブ（田中義輝会長）は5月18日(月)、次亜塩素酸水400ℓと加湿器20台を八女市に寄贈しました。次亜塩素酸水とは除菌効果と消臭効果のある、人体に安全な電解水です。今後、小学校などの人の出入りが多い場所で使用する予定です。ありがとうございました。

ポリカーテンとマスクを寄贈

5月29日(金)、株式会社モロフジケミカル（諸藤俊郎代表取締役）は、マスク1万枚と飛沫防護用ポリカーテン30本（90cm×20m）を八女市に寄贈しました。熊本県玉名郡南関町にあるこの会社は、ポリエチレン製の手さげ袋や紙袋等の製造を行っており、今回いただいたポリカーテンは同社で製造したものです。「近隣として何か貢献できれば。災害時にも役立ててほしい」と、寄贈いただきました。大切に使わせていただきます。

