

八女

～あたらしい郷土づくり～

ふるさとの恵みを生かし
安心して心豊かに暮らせる
交流都市 八女

八女市公式 HP <http://www.city.yame.fukuoka.jp/>

編集・発行 八女市役所 企画政策課 TEL0943(23)1110/
FAX(24)8083 〒834-8585 福岡県八女市本町647番地

2019
令和元年

10.15

No.1172

秋を告げる 賑わいの音

※台風のためまつりは一部縮小となりました。

うまかもんが大集合

八女のまつり「あかりとちやっぼんぼん」が9月21日(土)にあり、あかり絵コンテストやショート・ショートフィルムフェスティバル、ステージイベントなどで賑わいました。八女うまかもんフェスタでは、八女公園に各店舗自慢の「うまかもん」が揃い、大人も子どもも舌鼓を打っていました。まつりは夜まで行われ、多くの人で賑わいました。

白壁の町並み賑わう

町屋まつりが9月21日(土)と23日(祝)に開かれ、大勢の人たちが白壁の町並み散策を楽しみました。伝統工芸職人実演やワークショップ、お茶会、音楽会などもあり、八女の魅力を満喫できた1日となりました。

大盛況 燈籠人形公演

福島八幡宮放生会の奉納行事である八女福島の燈籠人形公演(国指定重要無形民俗文化財)が9月20日(金)の口開け公演を皮切りに23日(祝)まで行われました。今年の芸題は「薩摩隼人国若丸殿島神社詣」。島津国若丸が戦の勝利とお家の安全を祈願するために宮島の厳島神社に詣でるお話。人形の橋渡しや衣裳の早変わりなどに、見物客から大きな拍手が沸き起こっていました。

八女福島の燈籠人形公演



音楽会



八女の職人技を結集した「黄金の茶室 in HACO」



町並みの様子



あかり絵コンテスト



ダンスパフォーマンス



和太鼓競演



ショート・ショートフィルム上映



八女うまかもんフェスタ



葉山 ヒサヲさん（上陽町）

花が好きで、元気なころは花を育てるのが趣味でした。今はデイサービスに行くのが楽しみで、時々塗り絵も楽しんでいます。



中津留 シツカさん（星野村）

畑で大豆やイモを作るのが趣味で、毎日畑にでかけています。好き嫌がなく、ゆっくりご飯を食べて、よく寝て、体を動かすことが健康の秘訣だそうです。



原島 保さん（立花町）

90歳まで松の木に登るほど元気でした。水墨画が趣味でしたが、今は植木の水やりが日課です。食事は好き嫌がなく、3食きちんと食べています。



高山 八重子さん（津江）

60歳まで調理の仕事をしていました。定年後は得意な裁縫をしたり、庭の草取りをするのが楽しみでした。食事は好き嫌いがありません。



塚本 ミツエさん（前古賀）

しっかりもので、若いころは婦人会長などをしていました。今も短歌を作ることが趣味で、目標を持って生きています。

いつまでもお達者で

100歳おめでとうございます

9月16日(祝)は敬老の日。市では令和元年度に100歳になる26人に敬老祝金と祝状を、101歳以上の58人に敬老祝金、88歳になる552人に記念品を贈りました。このうち今年度107歳を迎える市内最高齢の鹿野カズエさんと、今年度100歳になる在宅の長寿者5人を松崎副市長が訪問しました。また、100歳になる人には内閣総理大臣からの祝状と銀杯、県知事からの祝状と記念品が贈られました。

令和元年度 市内の100歳を迎えられる皆さん

- | | |
|-------------|------------|
| 牛島ミチエ（立花町） | 塚本ミツエ（前古賀） |
| 蓮尾 貞代（黒木町） | 末継ユリエ（立花町） |
| 鶉木スマ子（立花町） | 安達 吉郎（黒木町） |
| 原島 保（立花町） | 高山八重子（津江） |
| 平嶋ミサヲ（北田形） | 中村 之弘（立花町） |
| 江田イトエ（星野村） | 橋本トシ子（立花町） |
| 二田フクヨ（星野村） | 加藤フサ子（本町） |
| 中津留シツカ（星野村） | 葉山ヒサヲ（上陽町） |
| 馬場マサコ（黒木町） | 堤 藤江（黒木町） |
| 平島 クラ（龍ヶ原） | 江崎モモエ（星野村） |
| 本村ヒサエ（吉田） | 大隈フサエ（忠見） |
| 末崎トミヨ（星野村） | 馬場ハルミ（星野村） |
| 井上トキエ（上陽町） | 池田サツエ（宅間田） |

9月1日現在（敬称略）



鹿野カズエさんに松崎副市長から八女市最高齢者の祝状が手渡されました。

19年連続で「玉露の部産地賞」

山口豪吉さん・孝臣さん親子で1・2位

8月27日(火)〜30日(金)の4日間にわたり、愛知県西尾市で第73回全国茶品評会が開催されました。

玉露の部には、福岡県・京都府・静岡県・鹿児島県・埼玉県から99点が出品されました。外観・香り・水色・滋味がそれぞれ採点され、山口豪吉さん・孝臣さん(星野村)が親子で1位と2位に輝きました。玉露の部の1等から3等までの30点中、八女市が29点入賞し、上位を独占しました。

【玉露の部】特別賞入賞者(敬称略)

等級	順位	氏名	特別賞
1	1	山口勇製茶 山口 豪吉	農林水産大臣賞
1	2	山口勇製茶 山口 孝臣	農林水産省生産局長賞
1	3	馬場 満	社団法人日本茶業中央会会長賞
1	4	栗原製茶 栗原 昭夫	全国茶生産団体連合会会長賞
1	5	倉住 努	全国茶商工業協同組合連合会理事長賞

玉露の産地賞は19年連続の受賞となっております。その他の結果は次のとおりです。(玉露の部は2等級、その他部門は3等級まで紹介しています(敬称略))。

【玉露】〈6位〉井上元巳〈7位〉宮原幸子〈8位〉久間正大〈9位〉宮原義昭〈10位〉南木屋共同製茶工場 大久保忠〈11位〉高木耕平〈12位〉竹下逸夫〈13位〉原口重信〈14位〉伊藤直喜〈15位〉新枝折 共同製茶工場 城昌史

【普通煎茶4キ】〈12位〉農事組合法人八女美緑園製茶 江島一信〈16位〉農事組合法人八女中央茶共同組合 西村俊一

【普通煎茶10キ】〈19位〉中尾与三行〈23位〉有限会社グリーンワールド 八女平井英治〈25位〉樋口龍也〈28位〉農事組合法人彩香 桐明智也〈31位〉栗原秀治

【かぶせ茶】〈30位〉農事組合法人 星の喜楽園 鶴元浩治〈45位〉石井製茶工場 石井多喜男

【てん茶】〈31位〉星茶会 馬場義浩〈34位〉星茶会 鶴公成〈36位〉星茶会 中村一木

「玉露のおいしさを
多くの人に伝えたい」

山口勇製茶(星野村)
山口孝臣さん

茶業は私で4代目で、今は父から茶園をまかせてもらっています。祖父の代から3代かけて出品を続け、今年初めて山口勇製茶は農林水産大臣を受賞することができました。やっという気持ちとほっとする気持ちとともに、来年のプレッシャーが日に日に強くなっています。

私は30歳で勤めを辞めて稼業を継ぎ、今年で12年目になります。

周りにお茶の栽培に詳しい人たちがたくさんいて、分からないところは何でも教えていただけるので、心強く安心して栽培できています。玉露づくりは、栽培のほかにも摘み手の方、加工する人など、たくさんの方のお陰でできていることに感謝しています。出品茶の摘み手の皆さんたちも「自分たちの摘んだお茶が全国一になった」と大変喜んでもらいました。

目標は、もっと多くの人に玉露のおいしさを伝え、飲んでいただくこと。そのことを直接伝えたいと、親子で日本茶インストラクターの資格を取りました。品評会用のお茶は特別なお茶で多くの人に届けることはできませんが、一般の人が親しんで飲んでいただけるおいしい玉露を、毎年届けたいと思っています。

今回の受賞は、自分が今までしてきたことが間違っていなかったという自信につながりました。玉露の栽培自体が手間暇かかり生産者が減ってきている状況ですが、残せるものなら残していきたい。家族や年の近い仲間とともに、これからも頑張っていきたいです。



日本一になった玉露の茶園で、山口豪吉さん(左)と孝臣さん親子

第32回 八女くろぎ ふるさと祭り

場所=黒木町駅跡イベント広場



11/3 (祝)
時間=9時50分~

イベント

●ステージイベント

★開会式・オープニングイベント (9時50分~)

★パフォーマンズ in 黒木 (10時15分~12時、13時~16時)

輝翔館吹奏楽部、ダンスチーム、太鼓、大抽選会など)

★もちつき、あめ・もちまき (12時20分~)

●会場イベント

★子ども相撲 (10時20分~)

★東関部屋来場 (11時30分~)

★大相撲ぶつかり稽古 (午後)

★ヤマメのつかみ取り (10時30分~) ※150匹

★赤飯・饅頭販売 (10時~)

★物産展 (10時~16時) 地元の美味しいものなど盛りだくさん

★フリーマーケット (10時~16時)

(時) 掘り出し物がたくさん

★木工体験 (10時~) 本立て・イス・小物入れ作り

★東関部屋のちゃんこ鍋および炊き込みご飯の販売

★観光名所あてクイズ (10時~) 賞品あり

★警察・消防・自衛隊の車両の展示・体験

★白バイ走行実演 (11時50分頃~)

★木育広場・木の遊具 (10時~15時) 体育センター

●サテライトイベント
★紅葉ウオーク グリーンピア八女体育館前 (9時30分集合 10時スタート)

★紅葉ウオーク グリーンピア八女体育館前 (9時30分集合 10時スタート)

▼問い合わせ 八女くろぎふるさと祭り実行委員会 (黒木支所 産業経済課) ☎42-1115



収穫の秋、味覚の秋。これから八女では秋祭りがあちこちで開催されます。ご家族・お友達などお誘い合わせでお出かけください。

第25回 八幡ふれあい広場

「八幡大好き みんな大好き 人のまちづくり」をテーマに、八幡校区みんなで力を合わせてつくる祭りです。八幡の魅力を味わいにきてください。

●日時 11月9日(土)10時~
●場所 八幡小学校

●内容

《ふれあいステージ》

★八幡保育園 児童の和太鼓演奏

★八幡小の子どもたち

●問い合わせ 西公民館 ☎24-5272



第4回 かわさきよか祭

川崎校区みんなで作る文化祭です。しょうがい者の福祉事業所の販売会も行います。皆さん、来て見て食べてお楽しみください。

●日時 10月27日(日)10時~

●場所 山の井公園

●内容 文化作品展

●問い合わせ 同実行委員会事務局 ☎090-1362-0595



「なかよし発信☆やはた」★校区の皆さんの歌やおどり★最後は大ビンゴ大会!

《ふれあい市場》

煮玉子、だご汁、焼きそば、カレーライス、揚げタコ、焼き鳥、アイス、きなこ飴、人形焼き、ケーキ、農作物、お菓子のつかみ取り、手作りバッグ、小物などいろいろつばい!

《ふれあい展示・体験》

★小中学生の作品 ★校区の皆さんの作品 ★福祉関係の体験コーナー

●問い合わせ 西公民館 ☎24-5272

示(地域住民、小学生、保育園、福祉施設) ▽バザー(カレー、焼きそば、たこ焼き、肉まん、パン、弁当等、農産物・海産物・地元特産品の販売)

▽ステージイベント(ブラス演奏、和太鼓、フラダンス、歌、踊り等) ▽お楽しみ抽選会

●問い合わせ 同実行委員会事務局 ☎090-1362-0595

優勝賞金10万円
その他豪華賞品や各賞あり
全日本きんま選手権大会

11/9(土)・10(日)
時間=10時~



第32回八女上陽まつり

場所=春の山公園グラウンド

- イベント**
▽11月9日(土)
★オーブニング・和太鼓「童衆」演奏／開運・収穫もちまき(10時~)
- ★騎士竜戦隊リュウソウジャー(10時30分~15時10分~)
- ★ジュニアきんまレース「4年生以下の部」(11時~12時30分)
- ★ダンススクールニューチルドレンズ(12時30分~)
- ★ジュニアきんまレース「6年生以下の部」(13時30分~15時)
- ▽11月10日(日)
★第27回全日本きんま選手権

大会(10時~16時)
「午前」レディースの部
「午後」一般の部
※今年から大人も3人1組になりました。

《特別出演》福岡県警音楽隊
※若干時間が前後する場合があります。そのほか2日間を通して各種バザー等があります。ぜひ皆さんでお越しください。

▼問い合わせ〃八女上陽まつり実行委員会(上陽支所建設経済課)
☎54・2219



第34回八女星のまつり

場所=星のふるさと公園

11/9(土)・10(日)
時間=10時~

九州の和太鼓が
勢揃い!!

イベント

- ▽11月9日(土)
★御神幸(室山熊野神社) 10時~
★開会式 12時~
★waiwaiむらまつり
- うきは市「みざれ太鼓」／吉永フラタヒチアンダンススクール／ダンススタジオWHEAT／星野村文化連盟歌・踊り／星野小学校「星野太鼓」／星光園児による踊り／山村留学生「山留太鼓」／餅まき
- ▽11月10日(日)
★平和の塔への献茶 9時40分~
★第29回九州和太鼓フェスティバル
- 【福岡県】▽野武士
【佐賀県】▽福富太鼓保存会

【大分県】▽院内童龍太鼓
【熊本県】▽城南火の君太鼓
【長崎県】▽島原おさなご清流太鼓
【宮崎県】▽橘太鼓「響座」
【特別出演】▽台湾打打

※出演団体は都合により変更になる場合があります。

その他にもおいしいお茶の淹れ方講座やお茶の手揉み実演、木工体験等のイベントやお茶、椎茸、手作りコンニャク、だご汁、ヤマメの塩焼き等、村自慢の特産品を販売します。

▼問い合わせ〃八女星のまつり実行委員会(星野支所建設経済課)
☎52・3114



福岡県指定無形民俗文化財

旭座人形芝居 本公演

- 日時 11月3日(祝)13時30分 開演
- 場所 旭座人形芝居会館 (黒木町笠原5005の2)
- ※観覧無料
- 演目 ①「寿式三番叟」(旭座人形芝居保存会) ②「傾城阿波鳴門」巡礼歌の段(黒木小学校人形浄瑠璃クラブ) ③「神霊矢口渡」頓兵衛住家の段(旭座人形芝居保存会)
- 問い合わせ 文化振興課 (☎24・8163)

坂本繁二郎画伯の遺徳を偲ぶ

第44回 帰居祭

「帰居祭」は、八女の風土を愛しこの地に没した文化勲章受章者・坂本繁二郎画伯の遺徳を偲ぶ式典です。「帰居」とは、画伯の雅号にちなむもので、八女文化連盟会員らによる献茶・献花・献吟をはじめ、小・中・高生の作文朗読や合唱などがあります。

- 場所 八女公園 (坂本繁二郎寿像前)
- 内容 ▽碑前祭 (献茶・献吟・献曲・献花、小中高校生の作文朗読、合唱など)
- 問い合わせ 文化振興課 (☎24・8163)

また、会場に隣接する「坂本繁二郎資料室」(八女市立図書館2階)では、在りし日の写真や制作道具などを常設展示しています。



●日時 11月3日(祝)10時



岩戸山歴史文化交流館「いわいの郷」

●問い合わせ (☎24・3200 / ☎24・3210) ※月曜日休館(祝日の場合、翌日休館)

【いわいの郷歴史講座】トイレの考古学

私たちの生活に欠かせないものの一つにトイレがあります。縄文時代の糞石が出土した福井県鳥浜貝塚や福岡市筑紫館(つくしのむろつみ)の奈良時代のトイレ、肥前名護屋城跡(1590年代)から発見されたさまざまなトイレなど発掘調査の事例をもとにトイレの歴史について考えます。

- 日時 = 10月26日(土)13時30分~15時
- 場所 = 岩戸山歴史文化交流館「いわいの郷」研修室
- 講師 = 佐田茂さん(佐賀大学名誉教授)
- 定員 = 50人(先着順・当日受付)

おりがみ教室

コマや仕掛けおりがみなどの折り方に挑戦してみませんか。

- 日時 = 11月9日(土)10時~12時
- 会場 = 岩戸山歴史文化交流館「いわいの郷」
- 対象者 = どなたでも(小学3年生以下は保護者同伴)
- 定員 = 20人(先着順)
- 参加費 = 200円
- 申込 = 電話またはファクス(月曜日は休館のため受付不可)



企画展 「石と埴輪の人物世界」

岩戸山古墳から出土し、また出土したと伝えられる石製表飾品(石人・石馬)は人物、動物、武器、武具、器財と多種にわたり、その数や大きさは、他の古墳を圧倒しています。今回の企画展では人物に注目した石製品と埴輪の比較を行います。

- 期間 10月24日(木)~12月8日(日)
- 料金 無料
- クイズラリー 「企画展」を観覧してクイズラリーに挑戦。正解すると古代体験が無料でできるチケットをプレゼント!
- 期間 10月24日(木)~12月8日(日)
- 料金 無料

開館4周年記念企画展
イベントのお知らせ

古代体験コーナー

当館人気体験メニューが、期間中(左記の日程)に事前予約なしでいつでも楽しめます。

- 《午後のみ》11月17日(日)、12月7日(土)《終日》10月27日(日)、11月23日(祝)30日(土)・12月1日(日)
- 時間 10時~12時、13時30分~15時30分
- 対象 10歳以上(小学3年生以下は保護者同伴)
- 参加費 100円~500円
- 体験メニュー ▽勾玉づくり ▽石包丁づくり ▽土面づくり ▽銅鏡づくり ▽弓矢体験 ▽火起こし体験
- ※その他にも体験イベント、記念講演を開催します。詳細は11月1日号でお知らせします。

八女市駅伝大会 出場チーム募集!



チーム応援旗
コンテストを行います!



応援旗のデザインコンテストを行います。応募チームにはもれなく小旗をプレゼント。

ボランティアスタッフ募集

大会当日の放送、音響、受付・競技運営スタッフを募集します。年齢にかかわらず一緒にイベントを盛り上げていただける人は、11月19日(火)までに申し込みください。

- 市民の交流と健康増進、体力向上のためのスポーツイベントです。学校、職場、スポーツクラブのほか、友達、家族など楽しいメンバーで気軽に参加ください。各区間タイム計測を行い、参加チームには参加賞・だご汁の提供、お楽しみ抽選会もあります。
- 日時・場所 12月15日(日)9時30分スタート、立花体育館周辺
 - コース・競技種目
 - 【1.5キロコース×5区間】小学生男子・女子、中高生女子、一般男子・女子、オープン
 - 【2.4キロコース×5区間】中高生男子、一般男子、オープン
 - 【1.5キロタイムトライアル】予備走者や棄権チームの走者
 - 資格 15人以上の走者、監督者、警備スタッフ1人によるチーム
 - ※1.5キロコースの小学生男子・女子は、八女市・筑後市・広川町の参加チームに限る。
 - 参加料 1チーム10000円(小・中・高生) 1チーム20000円(一般・オープン)
 - ※代表者説明時に納入
 - 申込方法 1最寄りの公共施設または八女市ホームページでパンフレットを取り寄せ、添付の申込書を八女市総合体育館または八女市立花支所総務課へ提出(郵送・ファクス・メール可)ください。
 - 申込締切 11月19日(火)必着
 - ※先着120チームまで
 - 問い合わせ 11八女市駅伝大会実行委員会事務局(立花支所総務課内) ☎23・5143

がけ地近接等危険住宅移転事業

がけ崩れなどの危険がある区域(がけ地近接等危険区域)内にある既存の住宅(危険住宅)を除去し、市内の安全な土地へ新築(購入も含む)する人に、国、県および市町村が一体となって移転費用の補助を行う事業です。

がけ地近接等危険区域危険住宅

- ① 県条例により建築が制限されている範囲(左図)
- ② 土砂災害特別警戒区域
- ③ 急傾斜地崩壊危険区域など

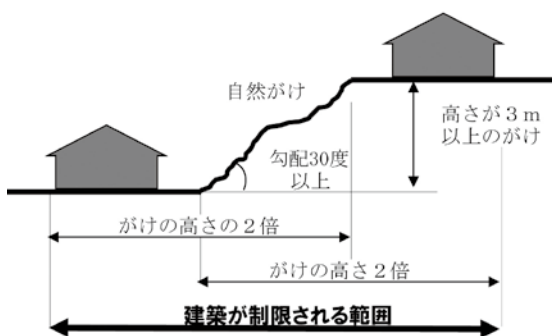

補助金の内容

- ① 除却等費 11危険住宅の撤

去費、動産移転費、仮住居費などの費用を1戸当たり95万7千円を上限として補助します。

② 建物助成費 11危険住宅に代わる住宅の建設または購入(土地の取得を含む)の資金を金融機関等から借り入れた場合、利子相当額を1戸当たり415万円(建物319万円、土地96万円)を限度として補助します(借入利率年8.5%を限度)。

★補助手続前に、住宅の除去・移転に係る契約等が行われている場合、補助の対象とはなりませんので、必ず事前にご相談ください。また、手続きには期間を要しますので、早めにご相談ください。

●問い合わせ 11防災安全課 ☎(23・1731) または各支所総務課

「全国学力・学習状況調査」八女市の結果をお知らせします

全国学力・学習状況調査の目的は、全国の児童・生徒一人一人の学習状況を把握、分析し、課題の改善や指導に役立てることにあります。今後は、分析結果をもとに成果や課題を明らかにし、課題解決に向けて、指導方法の見直しや授業改善等の取り組みを行ってまいります。今後とも各方面の皆さまのご支援、ご指導をよろしく願います。

● 問い合わせ先 学校教育課 (☎23・1954)

市内小学校14校・義務教育学校前期の結果

国語、算数ともに県、全国平均を上回り、安定した結果

市内中学校9校・義務教育学校後期の結果

国語、数学ともに県、全国平均を上回り、過去最高の正答率



長峰小学校5年生の「ガツツ米」収穫の様子

八女市の学力・学習状況調査

●実施対象学年=小学校6年生と中学校3年生 ●調査内容=◎教科(国語、算数・数学、英語) ※本年度から「知識に関する問題(A問題)」と「活用に関する問題(B問題)」を一体的に問う形式に変更されています。 ※英語では、「聞くこと・読むこと・書くこと」の平均正答率を示しています。 ※英語「話すこと」は、参考値として国・県の平均値のみ公表されています。 ◎質問紙(児童・生徒の生活や学習状況の様子) ※本調査によって測定できるのは、学力の一部であることにご注意ください。

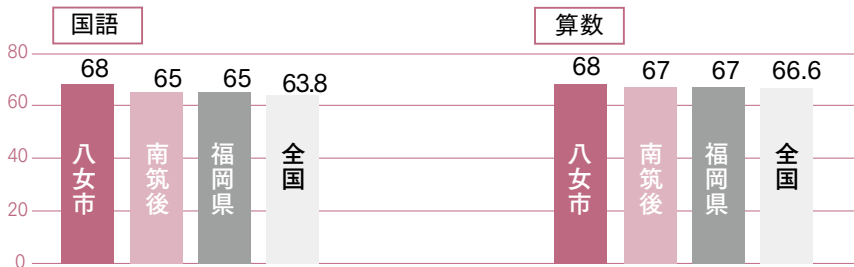

八女市の小学校・義務教育学校前期においては、今年も、国語、算数ともに県、全国平均を上回り、安定した結果がみられました。八女市の平均としては、過去10年間、全国の平均と比べて同等か上回っており、安定した結果を残すことができています。

▲正答率が高かった問題
《国語》読む能力に関する問題
《算数》数量や図形についての技能に関する問題
▼改善が必要な問題
《国語》言語についての知識・理解・技能に関する問題
《算数》数学的な考え方に関する問題

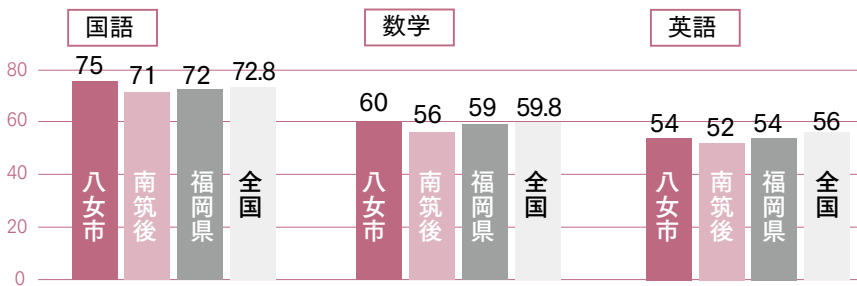

中学校・義務教育学校後期においても、国語、数学ともに県、全国平均を上回り、過去最高の正答率となりました。英語では、全国平均は下回ったものの、南筑後地区、福岡県の平均以上の正答率となりました。

▲正答率が高かった問題
《国語》書く能力に関する問題
《数学》数量や図形などについての知識・理解に関する問題
《英語》言語や文化についての知識・理解に関する問題
▼改善が必要な問題
《国語》言語についての知識・理解・技能に関する問題
《数学》数学的な見方や考え方に関する問題
《英語》外国語表現の能力に関する問題

児童・生徒質問紙(生活や学習状況の様子)の結果

学力調査と合わせて、生活習慣や学習への取り組みなどについての調査が実施されました(小学校58項目、中学校69項目)。質問紙調査のため、「当てはまる」「どちらかといえば当てはまる」を肯定的な回答として集計しています。子どもの学力は学校の授業だけでなく、基本的な生活習慣や生活環境にも大きく左右されることが分かっています。結果の一部を紹介します。

【学校生活の様子】

▽多くの子どもが「学校の決まりを守る」「いじめはいけなし」などの高い規範意識をもちながら生活できており、昨年度よりも伸びが見られます。
▽「みんなで協力して取り組み、うれしかったことがあった」と多くの子どもが感じていま

す。小中ともに全国平均を上回り、学校生活を肯定的に受け止めています。

【学習への取り組みの様子】

▽家での計画的な学習については、小中ともに全国平均は上回っていますが、中学校では50%程度に止まっており、改善が望まれます。

質問項目	学校種別	八女市	全国
朝食を毎日食べていますか	小学校	93.5	95.3
	中学校	93.5	93.1
毎日、同じくらいの時刻に寝ていますか	小学校	76.3	81.4
	中学校	74.2	78.0
学級で話し合ったことに協力して取り組みうれしかったことがありますか	小学校	84.8	84.1
	中学校	87.9	82.8
学校の決まりを守っていますか	小学校	94.3	92.3
	中学校	97.3	96.2
家で自分で計画を立てて勉強していますか	小学校	73.4	71.5
	中学校	53.8	50.4
1日当たりの家庭学習時間(小:1時間以上、中:2時間以上)	小学校	76.8	66.1
	中学校	28.3	35.5
これまで課題解決に向けて自分で考え自分から取り組みましたか	小学校	72.4	77.7
	中学校	71.1	74.8
解答を文章で書く問題で、最後まで書く努力をしましたか	小学校	85.2	80.4
	中学校	88.4	79.8
家の人と学校でのことについて話しますか	小学校	75.1	77.4
	中学校	76.7	76.4

※全体を100とした割合(%)を示しています。

▽「解答を文章で書く問題に對して、途中であきらめることなく最後まで書く努力をした」子どもは、小中ともに全国平均を上回り、無回答も減っています。
▽「課題解決に向けて自分で考え、自分から取り組みをしたか」という主体的な学習態度は、小中ともに全国平均を下回り、課題が残ります。
▽生活習慣、家庭、地域社会との関わり
▽6〜7%の子どもはきちんと朝食をとれていません。学習への影響も懸念されます。
▽学校での出来事などについて家の人と話している子どもは、中学校での伸びはあるものの75%程度になっています。

【学校での取り組み】

▽子ども自らがしっかり考え、自分の考えを書いたり説明したりして共に学び合う授業に向けてさらに工夫改善を図ります。

▽一人一人の子どもが達成感や満足感をもち、自信をもって活動できる学級経営に努めます。
▽個に応じてよりきめ細かな指導ができるよう、さらに指導方法の工夫・改善に努めます。
▽小学校から中学校へのスムーズな接続に向けて、小中連携・小中一貫教育の取り組みをさらに充実させていきます。
▽家庭、地域、学校の連携を深め、子どもを中心とした学力向上や生活の向上を図ります。
【教育委員会の取り組み】
▽学力調査結果を分析、考察した上で学力向上策を示し、学校経営、学習指導等への指導・支援を行います。
▽八女市独自の少人数指導教員、特別支援教育支援員、図書司書等の効果的な配置と活用の継続・充実を図っていきます。

▽学習、進路、不登校、いじめ、しつけ等、教育活動の相談窓口となる「八女市教育相談室」のさらなる充実を図ります。
▽教職員の働き方改革を推進し、子どもと向き合う時間の確保、教育活動の充実に向けた取り組みを行います。
▽コミュニティ・スクール(学校運営協議会)および地域学校協働活動の導入をさらに推進し、学校・家庭・地域の連携の強化を図ります。
【ご家庭へのお願い】
ご家庭で、よりよい生活習慣(早寝・早起き・朝ごはんなど)や学習習慣(家庭学習など)を身に付けさせ、地域の方々のご協力を得ながら温かい見守りを行っていただくことで、学力は確実に伸びると考えられます。
また、携帯・スマホ等の使用、テレビゲーム等の時間が、子どもたちの生活に大きな影響を与え、時には問題行動や事件につながることが社会問題となっています。ご家庭でお子さんと十分話し合いをしていただき、約束を守って適正な使用ができるようお願いいたします。

八女市教育委員会の紹介

八女市教育委員会は、「八女市教育の日」を定める条例」を施行して以来、八女市を愛しふるさとに誇りを持つ子どもたちを育むためにさまざまな取り組みを行っています。

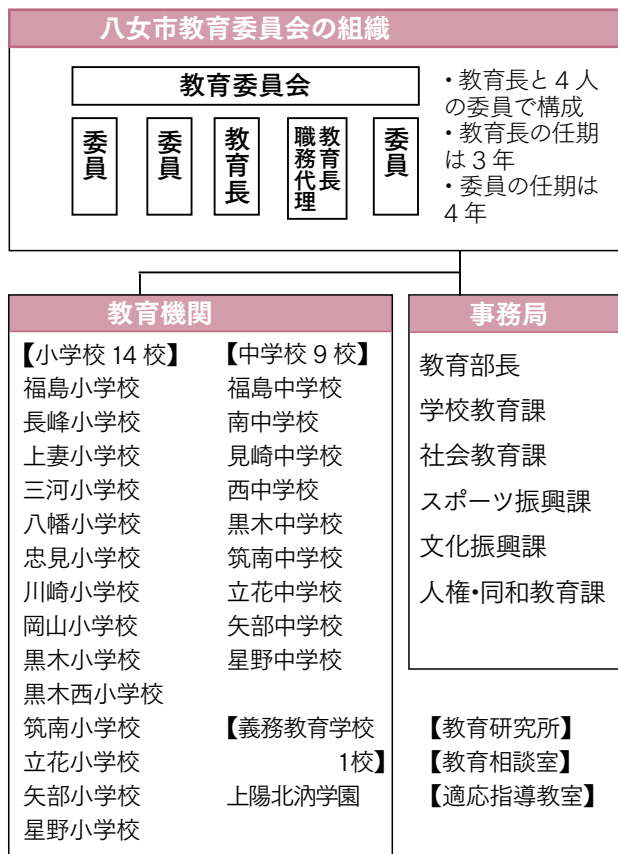

八女市を愛し、ふるさとに誇りを持つ子どもたちを育もう

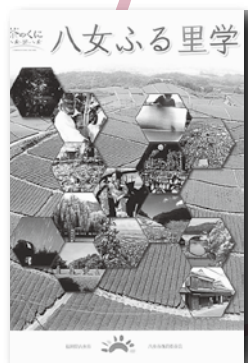

- 開催日 11月3日(祝) 13時～
- 会場 おりなす八女 ハーモニーホール
- 主催 八女市教育委員会

文化発表会 (発表順未定)

- 【小学校・義務教育学校】「八女ふる里学」で学習した事の発表 岡山小学校、上陽北洲学園
- 【中学校】広島市平和学習事業 市内中学生代表
吹奏楽演奏 南中学校
中学生の主張(弁論) 南中学校3年 中原心音さん
▽見崎中学校3年 川口夏未さん

講演

●演題 「宇宙の新しい利用をめざして」超小型衛星による大学の宇宙開発への挑戦」



- 講師 東京大学大学院工学系研究科航空宇宙工学専攻教授 中須賀真一先生
- ※手話通訳・要約筆記あり。
- ※当日は託児所を設置します。希望する人は10月28日(月)までに申し込みください。
- 申込・問い合わせ 学校教育課総務係 (☎23・1954)

八女市教育の日とは…

八女市民の教育に対する関心と理解を深め、本市教育の充実と発展を図るとともに、本市を愛しふるさとに誇りを持つ子どもたちを育むために「八女市教育の日」を平成16年に条例制定しました。

「八女市教育の日」との共同イベント
八女エコキャンペーン
2019
身近な環境問題について考えよう!

環境に関するさまざまな展示や体験を通じて、楽しみながら環境との関わりについて理解を深め、環境にやさしくらしらについて考える契機となるよう開催します。ご家族揃ってお気軽にご参加ください。

なお、環境啓発ポスターコンクール応募作品の展示をAコープ八女店にて11月1日(金)から11月15日(金)まで行いますので、お立ち寄りください。

- 日時 11月3日(祝) 12時～16時
- 会場 おりなす八女桜カフェ他
- 問い合わせ 八女市環境衛生協議会事務局(環境課) ☎23・1462

令和2年度幼稚園・保育所等の 入所申し込みおよび見学について

来年4月1日からの「幼稚園・保育所等の入所申し込み」を左記の日程で受け付けます。また、新規・転

園の申し込みの場合は、見学期間を設けていますので、ぜひお子さんと一緒に事前に施設を見学されて希望施

設を決定して申し込みください。
見学期間は、10月21日(月)～26日(土)です。事前に施設へ連絡してください。
入所申し込みについて

さい。現在在園している施設に継続して入所することを希望する場合は、保育所および市役所子育て支援課または各支所に提出できます。
また、表中※印のある施設へ初めて申し込みをする場合は、お子さんの面接も行います。お子さんと一緒にお願いください。申し込みに必要な書類は、市役所子育て支援課、各支所および各施設に準備しています。
保育所を希望する人で、都合により所定の日程で手続きができない場合は、11月29日(金)までに市役所子育て支援課または各支所に提出してください。なお、第1次選考の対象は11月29日(金)までに提出した人になります。

■幼稚園・保育所等の入所申し込み受付日程

区分	施設名	電話番号	受付会場	受付日	受付時間
公立保育所	福島保育所 ※	23-0953	各施設	11月5日(火)～7日(木)	9:00～18:30
	長峰保育所 ※	22-4626			
	北山保育所 ※	23-5226			
私立保育所	三河保育園	22-5026	●在園継続児 各施設または 市役所本庁 子育て支援課	11月1日(金)・ 5日(火)～8日(金)	各施設 =開所時間 市役所 = 8:30～19:00
	八幡保育園	22-4826			
	八女中央保育園	24-5254			
	上妻保育園	22-4426			
	川崎保育園	22-3213			
	忠見保育園	22-3060			
	岡山保育園	22-4726	●新規・転園 市役所本庁 子育て支援課	11月5日(火)～7日(木)	11月5日(火)・ 7日(木) = 8:30～17:15 11月6日(水) = 8:30～19:00
	みつとも保育園	37-1336			
	辺春保育園	37-1229			
	黒木保育園	42-4148			
	あゆみ保育園	42-3550			
	本分保育園	42-0221			
	木屋保育所	42-1880			
矢部保育園	47-2510	矢部支所(同上)	星野支所(同上)		
星野保育所星光園	52-2046				
幼稚園	福島幼稚園	22-6500	各施設	11月1日(金)	8:00～17:00
認定こども園	さいしょうじ幼稚園	24-3412		11月1日(金)	9:00～12:00
	白百合幼稚園	22-3312		11月1日(金)	14:00～16:00
	つくし幼稚園	54-2050		11月7日(木)	14:00～17:00
	ふじなみ幼稚園	42-3155		11月1日(金)	9:00～15:00
小規模保育施設	洋光はうす保育園 ※	24-8886		11月1日(金)・5日(火)・6日(水)	9:00～16:00
	さくらんぼ保育園 ※	24-5532		11月5日(火)～6日(水)	9:00～17:00
	どんぐりの森保育園 ※	22-3869		11月5日(火)～8日(金)	10:00～18:00

手続きに必要なもの

①支給認定申請書または支給認定現況届 ②勤務証明書など(保育利用者のみ) ③認印 ④入園願書(保育所以外への新規申し込みの人)

●保育所等の入所に関する問い合わせ
せⅡ▽子育て支援課(こども保育係 ☎23・1351)、▽幼稚園、認定こども園および小規模保育施設は、直接施設へお問い合わせください。

妊娠中の 糖尿病に気を付けましょう



妊娠糖尿病とはどのような病気？

「妊娠糖尿病」とは、妊娠中に発見または発症した糖代謝異常（血糖値が高い状態）です。すい臓で作られるインスリンというホルモンは血糖を下げる働きがありますが、その量や働きが不十分となり、血糖の調整がうまくいかなくなった状態、つまり血糖が正常域よりも高くなることを糖代謝異常といえます。妊娠すると胎盤から出るホルモンの働きが抑えられ、また胎盤でインスリンを壊す働きの酵素ができるため、妊娠していない時と比べてインスリンが効きにくい状態となり、血糖が上がります。このため特に妊娠後半は高血糖になる場合があり、一定の基準を超えると「妊娠糖尿病」と判断されます。

妊娠の糖代謝異常には次の3種類があります。

①妊娠糖尿病：妊娠中に発見または発症した糖代謝異常

②糖尿病合併妊娠：糖尿病と言われていた人が妊娠した状態

③妊娠中の明らかかな糖尿病：妊娠中に発症した糖尿病や妊娠前から糖尿病があったかもしれないが診断されていなかった糖代謝異常など

どんな人がなりやすい？

■肥満

■以前に4000g以上の赤ちゃんを生んだことがある人

■家族に糖尿病の人がいる

■原因不明の流産・早産・死産の経験がある人

■高年妊娠（35歳以上）

■妊娠高血圧症候群の人、または過去に既往がある人

■尿糖の陽性が続く場合

■羊水過多（羊水が多い）の状態の人
チェック項目が多ければ多いほどより糖尿病が進展しやすいことがわかっています。

どんな影響がある？

妊娠中の母体だけでなく、赤ちゃんへの合併症のリスクが上がります。

●母体の合併症：流産・早産・妊娠高血圧症候群・感染症・帝王切開率の上昇・将来の糖尿病

●赤ちゃんの合併症：【胎児期】巨大児・子宮内胎児死亡【新生児期】低血糖・呼吸障害

【小児期以降】肥満・糖尿病など
妊娠糖尿病は産後、血糖値が正常化するこ
とが多く、妊娠時に診断された明らかかな糖尿病
であっても産後の再診断で正常型あるいは
境界型を示すこともあります。

妊娠糖尿病は血液検査でわかります

妊婦健診などで血糖値に異常が見つかった場合には、経口ブドウ糖負荷試験を受けます。これはブドウ糖を溶かした液体を飲み、血糖値の変化を測定する検査です。一般的な糖尿病の診断基準と比べて厳しい数値に設定されていて、下記の数値が1つでも当てはまれば、治療を開始します。

【妊娠糖尿病の診断基準】

経口ブドウ糖負荷試験（血液検査）	
空腹時血糖	92mg/dl以上
1時間値	180mg/dl以上
2時間値	153mg/dl以上

産後気を付けることは？

妊娠糖尿病は出産後正常値になっても、将来正常血糖の妊婦に比べて約7.4倍糖尿病になりやすいことがわかっています。出産後も食事や運動などライフスタイルに気を配り、必ず産後1〜3か月に医療機関を受診して血糖値が正常値に戻っているか確認しましょう。また血糖値が正常値に戻っていても定期的に検査を受けましょう。八女市では健康相談や子育て相談、乳幼児健診等でも相談を受け付けているので気軽に相談ください。



健康相談

住民の皆さんの健やかな毎日のために、健康相談を行っています。保健師が健康に関するいろいろな相談に応じます。

(《※》を記した会場では、管理栄養士による栄養相談も行います) 予約優先。ご希望の人は、電話で予約を受けています。

- 11月8日(金)10時～10時40分 星野支所
●11月11日(月)10時～10時40分 八女市保健センター《※》
●11月13日(水)10時～10時40分 上陽支所《※》
●11月14日(木)14時～14時40分 矢部支所
●11月18日(月)10時～10時40分 立花市民センター《※》
●11月26日(火)10時～10時40分 黒木支所

乳幼児健診

【旧八女市・立花町の皆さん】

- 会場 やめっこ未来館
●受付時間 13時15分～14時15分
●月日・対象
11月12日(火)=10か月児(平成31年1月生)健康診査
11月20日(水)=4か月児(令和元年7月生)健康診査

11月26日(火)=1歳6か月児(平成30年4月生)健康診査

11月28日(木)=3歳児(平成28年10月生)健康診査

【旧黒木町・上陽町・矢部村・星野村の皆さん】

- 会場=ふじの里(黒木)
●日時=11月19日(火)13時30分～14時30分
●対象=1歳6か月児(平成30年3月～4月生) / 3歳児(平成28年9月～10月生)健康診査
※対象者には個別に通知します。事前に連絡いただくとどちらの会場でも健診を受けることができます。

ベビーズクッキング

離乳食初期(5～6か月児)のお話と調理。要予約。定員12人。託児あり(要申込)。

- 日時=11月21日(木)10時～12時 ※受付9時30分～9時50分
●会場=おりなす八女研修棟
●持参品等=エプロン、三角巾、手ふきタオル、母子健康手帳、筆記用具、4か月児健診で配布した離乳食冊子

子育て相談

子育てのことで、少しでも心配なことがあったら気軽にご相談くだ



さい。身長・体重測定もできます。母子健康手帳をお持ちください。相談日以外でも、窓口や電話で子育て相談を行っています。

- 11月6日(水)9時30分～10時30分 / やめっこ未来館

乳幼児心理相談

心理士による個別相談です。対象者は小学校就学前までの、成長発達面に不安がある人です。予約制のため、ご希望の人は電話で予約を受けています。

- 申込・問い合わせ=子育て世代包括支援センター(☎24・8282)

心理士によるこころの相談

心理士による個別相談です。対象者は市内在住で、こころに悩みがある人です。気軽にご相談ください。要予約。

- 日時=11月20日(水)13時30分から15時30分まで受付
●会場=おりなす八女研修棟

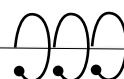

お茶の香りのチキンソテー

【材料】4人分

鶏むね肉(皮なし)・・・200g、塩・こしょう・・・少々、薄力粉・・・大さじ1、溶き卵・・・1/2個分、パン粉・・・25g、茶葉(八女茶)・・・4g、なたね油・・・大さじ1・1/2

[付け合わせ]

サニーレタス・・・2枚、トマト・・・1個、粒マスタード・・・小さじ1/2、ケチャップ・・・大さじ1



毎日の食卓に野菜料理を一品プラス。野菜を1日350g以上食べましょう。

八女市食生活改善推進会黒木支部の生活習慣病予防教室で作ったレシピです。鶏むね肉を使い、揚げ焼きにすることでヘルシーにできます。ぜひ、作ってみてください。

【作り方】

- ①パン粉と茶葉は混ぜておく。
②鶏むね肉は食べやすい大きさに切り、たたいて、塩こしょうをして、「薄力粉」、「溶き卵」、「①」の順に衣をつける。
③熱したフライパンに油をひき、②の鶏肉を両面焼いて、火を通す。
④皿にサニーレタスとトマトと共に盛り付け、粒マスタードとケチャップを合わせてかける。

1人分あたりの栄養価

Table with 2 columns: Nutrient Name and Value. Includes Energy (176Kcal), Protein (13.8g), Fat (8.8g), Carbohydrates (8.9g), Calcium (338mg), Magnesium (27mg), Iron (0.9mg), Fiber (1.6g), Salt (0.5g).

インフルエンザの流行時期になります

季節性高齢者インフルエンザ予防接種

早めの接種を

これから冬に向かい季節性インフルエンザの流行時期となります。予防の基本は、手洗いとうがい、湿度(50〜60%)を保つこと、十分な休養と栄養摂取です。また対策には、予防接種が有効です。接種後、2週間ほどでワクチンの免疫ができ、効果は約5か月間持続するといわれていますので、早めに接種しましょう。

- 実施時期 10月15日(火)〜12月31日(火)
- 対象 ① 満65歳以上の入居者 ② 満60歳以上65歳未満の入居者、心臓、腎臓もしくは呼吸器の機能またはヒト免疫不全ウイルスによる免疫に機能の障害(身体障害者手帳1級相当)を有する入居者
- 接種場所 福岡県内の医療機関、老人保健施設等
- 接種回数 1回
- 接種料金 個人負担1500円(医療機関に支払い)
- 個人負担金の免除対象者 ① ② および ③ の対象者で

- 【生活保護世帯の人】 証明書福祉課生活支援係(☎23・1350)で発行。
- 【非課税世帯の人】 健康推進課(☎23・1201)、各支所(市民生活福祉課)で高齢者予防接種費用免除証明書を発行。
- そのほか、非課税世帯の人は、有効期限内の「介護保険負担限度額認定証」「後期高齢者医療限度額適用・標準負担額減額認定証」も免除の証明になります。接種の際に証明書および認定証を医療機関に提示してください。個人負担金支払い後の払い戻しの制度はありませんのでご注意ください。
- ※詳しくは、医療機関、施設等にお問い合わせください。接種する時は、必ず予約をしてください。キャンセル等も必ず連絡をお願いします。接種できない医療機関もあります。
- 問い合わせ 健康推進課(☎23・1201)

びんの色分けの方法について

10月から始めたびんの色分けのポイントをお知らせします。



- びんの色は口の部分の色で判断する。
- 透明びん、茶色びんを分ける。
- 透明びんは、びんの口の部分が無色透明のびんです。

- 茶色以外の中間色は、その他の色びんに分ける。
- 残ったびんは、その他の色びんに分ける。
- 問い合わせ=環境課(☎23・1462)または各支所市民生活福祉課

若年認知症介護者の会「ローズ・マリー」主催 市民向け講座「認知症」知っておきたい心の声

もの忘れについてご心配な人・認知症に関わる全ての人対象に開催します。参加費無料。

- 内容=それぞれの立場から支え合いを考える。本人の声・家族の声・支え合いを考える(ポジティブケアの紹介)
- 日時= 11月9日(出)14時〜15時30分(13時30分受付〜)
- 場所=おりなす八女第3研修室
- 定員= 50人程度
- 申込締切= 11月5日(火)※当日参加も可
- 申込・問い合わせ=認知症カフェロザリー・サンゴ(☎0942・65・7804)

ご活用ください

「八女市新規創業補助金」の申請や新規創業資金等の借り入れ予定の皆さまへ

八女市では、市内で新規創業を予定している人を対象に補助制度を創設し、八女市商工会および八女商工会議所と連携して支援を行っています。詳細は八女市ホームページをご覧くださいか、商工・企業誘致課商工振興係(☎23・1189)へお問い合わせください。

なお、この補助制度の活用は、左記の創業塾を受講することが申請要件です。また、本年度中に創業しなくても、事前に受講すること、次年度の創業時期に選択肢が広がります。今年度最後の創業塾ですので、この機会に受講されますようお願いいたします。

八女創業塾の受講生を募集します！

- 創業における知識習得や新規開業時の具体的な事業計画・資金計画の立て方、実践的な経営など、必要な知識を身につけるために開催する短期集中型の創業セミナーです。
- 受講料 八女市民3千円、八女市民以外5千円※申込時住所
 - 定員 20人程度
 - 開催日 11月23日(祝)・24日(日)※2日間とも受講する必要があります。
 - 開催時間 両日とも9時〜17時(予定)
 - 開催場所 八女商工会議所
 - 申込・問い合わせ 八女市商工会(☎42・0153)▽八女商工会議所(☎22・5161)

第64回八女総合文化祭

問い合わせ＝文化振興課(☎24・8163)

総合 芸能祭	11/10(日)10時～	おりなす八女 ハーモニーホール
美術展	11/6(水)～10(日)	岩戸山歴史文化交流館
水墨展	11/5(火)～9(土)	おりなす八女 はちひめホール
写真展	11/6(水)～9(日)(土)	おりなす八女研修棟
書道展		八女文化会館
茶会	11/3(祝)	おりなす八女研修棟
華道展	11/2(土)・3(祝)	
謡曲 大会	11/3(祝)10時～	おりなす八女 はちひめホール
短歌会	11/10(日)10時～	おりなす八女研修棟
俳句会	11/10(日)	
表彰式	11/24(日)10時～	岩戸山歴史文化交流館

くろぎ文化祭

問い合わせ＝井手さん(☎090・4992・3624)

【展示部門】写真 展・俳句展・短歌展・ クラフト展・華道 展・パッチワーク展・ 書道展・美術展	11/2(土)～11/5 (火)9時～	黒木 体育館
	幼稚園・保育園・ 小学校児童作品展	ふじの 里
芸能大会第1部	11/2(土)9時30分開 会式、10時開演	黒木 開発セ ンター
芸能大会第2部	11/3(祝)10時開演	
お茶会	11/3(祝) 10時～15時頃	ふじの 里

お知らせ

もよおし

とびかた映画村上映画会

とびかた映画村上実行委員
会では、「山下清物語 裸の
大将放浪記」を上映します。
放浪の天才画家として今な
お多くの人々に愛され親しま
れる山下清の生涯を、感動と
ユーモアで描きます。入場料
無料、定員100人(先着)
●日時 10月19日(土)18時開
場、18時30分開演
●会場 白木コミュニティセ

●日時・内容 10月26日(土)
《マルシェ》11時～17時40分
おいしい楽しいお店が勢揃い
《スペシャルコンサート》
①13時②18時 茶のく
に親善大使コジニアッシュに
よるスペシャルコンサート
※前売りチケット2500円
(当日3000円)、学生15
00円、幼児無料
●会場 ほとりと石橋の館
●チケット販売・問い合わせ
 同館(☎54・2150)

ンター

●問い合わせ 同実行委員会
会長 橋本さん(☎090・
7440・4587)

八女マールシエ COZY&AMIS トナリー

●日時 10月27日(日)9時～
12時 ※悪天候の場合中止。
●場所 八女観光物産館と
きめき駐車場

●問い合わせ 同実行委員会
事務局(☎22・3131)

八女軽トラ市

八女特産の野菜や加工食
品、雑貨などを販売します。
毎月第2・第4日曜日に開催。
出店者随時募集。

●日時 10月27日(日)9時～
12時 ※悪天候の場合中止。

●場所 八女観光物産館と
きめき駐車場

●問い合わせ 同実行委員会
事務局(☎22・3131)

八女上陽わらべ祭り

地元のおじちゃん、おば
ちゃんたちによる、餅つきや
まんじゅうの販売など、山里
の魅力満載のお祭りです。

●日時 11月3日(祝)10時～
15時

●場所 問い合わせ ふるさ

とわらべ館(☎54・2442)

2019里山コンサート

黒木町笠原でバイオリン、
チェロ、ピアノのコンサート
を開催します。クラシックか
ら懐かしい日本の歌など、秋
の里山に響く音色をお楽しみ
ください。入場無料。

●日時 11月9日(土)14時～
●会場 笠原東交流センター
「えがおの森」屋内運動場

●問い合わせ 笠原里山振
興会松尾さん(☎42・43
88)▽黒木支所産業経済

課農政係(☎42・1115)

ふれあいスポーツフェス タ八女2019

障がいのある人となない人の
交流の場として、誰でも気軽
に参加できるスポーツ体験会
を開催します。総合型地域
スポーツクラブの発表会や健
康相談、福祉バザー等盛り
だくさんです。お誘いあわせ
の上、ご参加ください。

●期日 11月9日(土)9時30
分～15時30分

●会場 八女市総合体育館

●内容 車いす競技、ボッ
チャ、総合型地域スポーツク
ラブ発表会、健康相談など

●申込方法 申込書を総合
体育館に提出ください。申
込書は総合体育館窓口およ
び八女市ホームページからダ
ウンロードできます。

●問い合わせ スポーツ振興
課(☎24・1230)

教室・講座

遊び感覚で楽しめる「レク 式体力チェック」研修会

幼児向けの遊び感覚で楽
しめる体力チェック。講師に
発案者の新潟県レクリエー
ション協会の渡邊先生をお迎
えします。

●期日 11月2日(土)13時30
分～16時30分

●会場 八女市総合体育館

●参加対象者 18歳以上
者、保護者、幼稚園・保育所・
学校の先生など

●内容 レク式体力チェッ
クの実技と親子で家庭でできる
遊び(運動)の紹介

●参加方法 電話もしくは
メールでスポーツ振興課に氏
名(団体名)と人数を連絡
ください。

●申込・問い合わせ スポー
ツ振興課(☎24・1230)
sports@city.yame.lg.jp

短期子ども体操教室

- 日時場所Ⅱ▽11月15日(金) 三河小体育館▽22日(金)総合体育館、17時30分～18時30分
- 対象Ⅱ小学1年生～6年生
- 参加費Ⅱ一般600円、会員無料
- 問い合わせⅡサウスクラブ (☎24・1340)

日商簿記2級研修

- 今回は商業簿記前半の講座を開催。後半は次年度開催します。定員25人(先着)
- 期間Ⅱ11月21日(木)～2月20日(木)の毎週木曜日、18時～21時。年末年始除く全12回。
- 場所Ⅱ八女商工会館2階
- 受講料Ⅱ8千円別途教材費
- 申込Ⅱ11月8日(金)までに八女法人会 (☎22・3391)

募集

多世代交流館「暮らしに役立つリサイクル手芸」

- 実用性のある雑貨作りをします。どなたでも参加できます。各定員10人、要申込。
- ①《牛乳パックのイス》10月26日(土)／材料費1000円
- ②《牛乳パックボール(籠型)》11月9日(土)／千代紙持参
- ③《鉛筆立て》12月7日(土)／千代紙持参
- 時間Ⅱ13時～15時
- 申込Ⅱ多世代交流館共生の森 (☎22・2257)

サウスクラブグラウンドゴルフ大会参加者

- 10月31日(木)まで受付中。期日Ⅱ11月4日(休)

成人式のお知らせ

八女市成人式を次のとおり開催します。八女市に住民登録がある対象者には、11月下旬に案内状をお届けします。もし案内状が届かない場合は、社会教育課にご連絡ください。住民登録がない人でも成人式に参加できますが、案内状が必要な人は社会教育課までご連絡ください。

- 日時=令和2年1月12日(日)10時30分～(開場10時～)
- 会場=おりなす八女ハーモニーホール
- 対象=平成11年4月2日～平成12年4月1日に生まれた人
- 問い合わせ=社会教育課 (☎23・1318)

匠の技の祭典 八女福島仏壇フェア

国指定伝統的工芸品八女福島仏壇の展示会です。歴史に裏打ちされた匠の技による八女福島仏壇、厳選された各社自慢の作品が勢揃いします。期間中、仏壇相談コーナーや各種イベントも行います。



- 日時=10月26日(土)～11月10日(日)9時～17時、最終日16時まで※10月28日(月)休館
- 会場=八女伝統工芸館特設会場
- 入場料=無料
- 問い合わせ=八女伝統工芸館 (☎22・3131)

仏壇感謝供養祭

各家庭で役目を終えた仏壇、仏具を供養・処分します。なお、原則持ち込みで、事前申し込みが必要です。

- 日時=10月27日(日)10時～
- 場所=八女伝統工芸館敷地内八女福島佛壇元祖之碑前 ※雨天時八女伝統工芸館内
- 供養料=①仏壇1万円～②仏具・小物3000円～
- 問い合わせ=八女福島仏壇仏具協同組合 (☎24・3941)

- 場所Ⅱ桜公園運動広場
- 参加費Ⅱ▽一般1人200円▽会員無料
- 申込・問い合わせⅡサウスクラブ (☎24・1340)

八女市体育協会第12回スポーツ振興市民ゴルフ大会

- 健康ポイント事業対象、医療法人柳育会杯。収益金は市民がスポーツの全国大会出場の際に激励費として交付しています。八女市のスポーツ振興にご協力をお願いします。
- 日程Ⅱ11月23日(祝)
- 会場Ⅱ八女上陽ゴルフ倶楽部
- 募集人員Ⅱ200人(50組)
- 参加資格Ⅱなし
- プレー費Ⅱ①キャディ付1万3000円②セルフ1万1500円※①②食事券付
- 参加費Ⅱ2千円(参加賞と)

各種表彰を用意

- 申込Ⅱ11月2日(土)までに八女上陽ゴルフ倶楽部へ連絡ください。※申込書は総合体育館および八女市ホームページからダウンロードできます。
- 問い合わせⅡ総合体育館 (☎24・1230)

試験

公立八女総合病院企業団

- 各募集区分の試験実施要項など詳細は病院のホームページに掲載しています。
- 募集区分・採用予定人数▽事務職員 若干名▽電気主任技術者 1人▽診療放射線技師 1人▽臨床検査技師 若干名▽作業療法士 若干名
- 採用予定日Ⅱ4月1日
- 問い合わせⅡ公立八女総合

柳川山門医師会看護高等専修学校

- 病院企業団総務課人事係 (☎23・4131)
- 【社会人入試】
- 資格Ⅱ20歳以上の人(平成12年4月1日以前生まれ)
- 願書受付Ⅱ10月18日(金)～11月7日(木)
- 試験日Ⅱ11月10日(日)
- 試験科目Ⅱ作文、面接
- 【一般入試】
- 資格Ⅱ中学校以上を卒業した人、年齢不問。
- 願書受付Ⅱ11月26日(火)～12月5日(木)
- 試験日Ⅱ12月7日(土)
- 試験科目Ⅱ国語・数学、作文・面接
- 問い合わせⅡ同校 (☎0944・72・8086)

「国道3号の夜間全面通行止めのお知らせとご協力をお願い」

この度、国道3号（吉田地区）において、歩行者等の安心・安全な歩行空間の確保を目的とした歩道橋設置工事を行います。その工事を夜間全面通行止めで行います。工事施工に伴い、近隣にお住まいの皆さまおよび道路利用者には何かとご不便ご迷惑をお掛けしますが、工事へのご理解とご協力をお願いします。

- 規制日時 = 10月25日(金)午前0時30分～午前5時 ※予備日10月29日(火)午前0時30分～午前5時
- 通行止め区間 = 八女市吉田交差点～広川町川瀬交差点の間※迂回路は設置します。
- 問い合わせ = 国土交通省九州地方整備局 福岡国道事務所久留米維持出張所 (☎0942・21・2734)

相談

社会保険労務士無料相談

労働問題(労働条件・解雇・残業代未払い・セクハラ・パワハラ等)、年金(老齢年金・障害年金等)などの相談に、対応。予約不要、秘密厳守。

- 日時 10月19日(土)10時～16時
- 場所 西鉄久留米駅東口ロータ

● 問い合わせ 県社会保険労務士会 県南支部事務局 (☎0942・36・4561)

※月・火・木・金10時～16時

一般

労働力調査にご理解を

総務省統計局と福岡県で

は、毎月、労働力調査を実施しています。労働力調査は、我が国の失業率や雇用の実態を明らかにする重要な統計調査であり、政府や都道府県の雇用・失業対策のために不可欠な資料として活用されています。調査対象は、無作為にどなたにも選定される可能性がありますが、統計調査員が皆さまのお宅に調査のお願いに伺った際には、調査員の説明をお聞きの上、回答をお願いします。

【総務省統計局・福岡県】

● 存知ですか 「児童の権利に関する条約」

1989年の国際連合総会で採択され、我が国では1994年に発効した「児童の権利に関する条約」は、18歳未満のすべての子どもの権利や自由を尊重し、子どもに対する保護と援助を図り、その健全な成長や幸せのためにつくられたものです。子どもの権利を守りましょう。

【条約の主な内容】

▽子どもは教育を受けることや遊ぶことが認められるべきです。▽子どもは自由に考え、信じる事が認められるべきです。▽家庭環境に恵まれない子どもにも保護と援助が与えられるべきです。▽子どもは、あらゆる差別や暴力、虐待などの不当な扱いから守られるべきです。

● 問い合わせ 福岡県私学振興・青少年育成局政策課 (☎092・643・3134)

献血にご協力ください
八女市献血推進協議会 (☎23・0294)

場所	日にち	時間
【三河地区】 三河小学校	11月1日 (金)	10:00～11:30、 12:30～15:30
【黒木地区】 ふじの里	11月15日 (金)	10:00～12:30、 13:30～15:30

10月は「土地月間」

大規模な土地取引には届出が必要

乱開発や無秩序な土地利用を防止するために、一定面積以上の大規模な土地取引をしたときは、国土利用計画法により届出が義務付けられています。八女市内では山林売買が多く、無届けとなったケースが多く見受けられます。土地の売買等の契約をされた場合は、2週間以内に市に届出をしてください。

届出が必要な土地取引

- 取引の形態 Ⅱ 売買、交換、営業譲渡、譲渡担保、代物弁済、現物出資、共有持ち分の譲渡、地上権・賃借権の設定・譲渡、予約完結権・買戻権等の譲渡、信託受益権の譲渡、地位譲渡、第三者のためにする契約
- 取引の規模 Ⅰ 市街化区域2000㎡以上 / Ⅱ ①を除く都市計画区域5000㎡以上 / Ⅲ 都市計画区域以外の区域1万㎡以上

出制の場合は異なります

- 届出窓口 Ⅱ 企画政策課または各支所総務課
- 提出する書類 Ⅰ 届出書の写しまたはこれに代わるその他書類 Ⅲ 土地の位置を明らかにした縮尺5万分の1以上の地形図 Ⅳ 土地およびその付近の状況を明らかにした縮尺5000分の1以上の図面 Ⅴ 土地の形状を明らかにした図面 Ⅵ その他(必要に応じて)

届出の手続き

- 届出者 Ⅱ 土地の権利取得者(売買の場合であれば買主)
- 届出期限 Ⅱ 契約締結日を含めて2週間以内 ※事前届

※概要、届出様式等詳しくは福岡県庁ホームページをご覧ください。

● 問い合わせ Ⅱ 企画政策課 企画政策係 (☎24・9009)

福岡県 土地売買等届出

検索

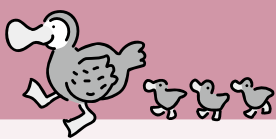

子育て支援掲示板 11月

※子育て…子ども自身が、自らの力で心身ともに成長すること。

子育て支援総合施設
やめっこ未来館 **みらい広場**
(八女市稲富 499) ☎24・8814

■4か月さん集まれ(6月生まれ)

「ベビータッチ+食育」

● 11/7(木) 10:00～12:30 / 飲み物持参 / 参加費あり / 要申込

■赤ちゃん Room・相談 Room

● 11/7(木)・21(木) 13:30～15:00 / 参加費あり / 要申込

■マタニティさん集まれ♪

「マタニティヨガ」

● 11/12(火) 10:00～12:30 / 参加費あり / 託児あり / 要申込

■パパママ集まれ!

「作ってあそぼう竹馬」

● 11/17(日) 10:00～12:00 / 参加費あり / 要申込

■ママ読の日(移動図書館も来ます)

● 11/20(水) 10:00～12:00 / 飲み物持参 / 託児あり / 要申込

■福岡県家庭教育支援チーム設置事業

「ドッグセラピーと子育て+食育」

● 11/28(木) 10:00～12:00 / 参加費あり / 要申込

子育て支援施設 **ピッコロ**
(黒木町桑原207※ふじの里内)
☎42・3301

■はっぴいバースデー「あやちゃんばあばのお話」 ● 11/19(火) 10:30～11:30 / 要申込(16日(出)まで)

■つくろうねっ「パステルアート」

● 11/25(月) 10:30～12:00 / 定員親子10組 / 参加費200円 / 要申込(11/22(金)まで)

子育て支援施設 **きらきら**
(立花町北山2747-5)☎24・9090

■ほんの森ぶっくるん「移動図書館のバスが来ます」 ● 11/5(火) 10:30～

■すてきな誕生会 ● 11/7(木) 10:30～ / 誕生月の人のみ要申込

■北山保育所で遊ぼう「秋と遊ぼう」

● 11/13(水) 10:00～ / 要申込

■わ・わ・WA!

「生まれてきてくれてありがとう。筑南小学校」 ● 11/15(金) 10:00 きらきら集合 / 親子10組 / 要申込

■すくすく子育て「ママの時間」

● 11/21(木)10:30～※詳細はきらきらへ

子育て支援施設 **トゥインクル**
(星野村 10775-14 ※そよかぜ内)
※開館日=祝祭日除く火・木・金
☎090・3320・2196 / やめっこ未来館 (☎24・8814)

■星野であそぼう「山ごはんしましよ♪」 ● 11/1(金) 10:30～ / 参加費300円 / 要申込

■ちょこっとヨーガ

● 11/5(火) 10:30～ / 要申込

■うちのおやつ時間「茶巾しぼり」

● 11/14(木) 10:30～ / 参加費300円 / 要申込

■ママといっしょ「似顔絵」 ● 11/21(木) 10:30～ / 参加費200円 / 要申込

■月いちマクロビごはん ● 11/26(火) 10:30～ / 参加費500円 / 要申込

移動ひろば ☎こども未来係(☎24・8814)

■ 10:00～13:00

▽上陽公民館 11/1(金)

▽東公民館 11/5(火)

▽長峰保育所 2階 11/6(水)、20(水)

▽かがやき 11/26(火)

▽矢部基幹集落センター 11/27(水)

▽室岡公民館 11/28(木)

+ 11月の在宅医当番表

※変更になっていることがありますので電話で確認してください。

11月3日(祝)

東洋医学ひぐちクリニック(大島) 23・2765

今村循環器内科(黒木町) 33・2115

こが歯科(筑後市) 0942・27・7117

山下眼科医院(筑後市) 0942・53・2225

11月4日(休)

ごんどう内科(山内) 23・3010

後藤内科医院(上陽町) 54・2221

いまやま歯科(広川町) 32・7020

江崎耳鼻咽喉科医院(筑後市) 0942・53・2347

鶴丸眼科(筑後市) 0942・52・0002

11月10日(日)

古賀泌尿器科(馬場) 24・3121

矢部診療所(矢部村) 47・2700

香月歯科医院(本村) 30・1333

11月17日(日)

吉山クリニック(稲富) 30・2200

辺春診療所(立花町) 36・0010

森田歯科医院(山内) 24・3055

11月23日(祝)

三浦医院(東京町) 23・3928

林医院(立花町) 23・5557

はら歯科クリニック(広川町) 24・8363

大淵耳鼻咽喉科医院(大島) 23・2811

11月24日(日)

草場内科循環器科(納楚) 23・5171

原医院(黒木町) 42・0336

やました歯科医院(広川町) 0942・52・3819

▼救急指定病院

公立八女総合病院(高塚) 23・4131

柳 病院(吉田) 23・2176

川崎病院(納楚) 23・3005

馬場病院(広川町) 32・3511

姫野病院(広川町) 32・3611

筑後市立病院(筑後市) 0942・53・7511

▼夜間小児救急医療受付(19:00～21:30)

[月・水・金]公立八女総合病院(23・4131)

[火・木]筑後市立病院(0942・53・7511)

▼日祝日小児救急医療受付(9:00～14:30)

【11月】3(祝)・4(休)・17(日)・23(祝)

公立八女総合病院(23・4131)

【11月】10(日)・24(日)

筑後市立病院(0942・53・7511)

▼県小児救急医療電話相談(19:00～7:00)

県指定健康相談事業者 # 8000

知って安心!賢く使おう ジェネリック医薬品

10月17日から23日までは「薬と健康の週間」です。医薬保険制度の安定のために、ジェネリック医薬品を使いましょう。お薬手帳は安心して薬を使用するための大切な記録です。医療機関や薬局に必ず持って行きましょう。

※今月号の広報紙と一緒にジェネリック医薬品のリーフレットも同封していただきますのでご覧ください。

●問い合わせ=市民課 国保年金係 (☎23・1116)



24時間受付 救急車? 病院? 迷ったら #7119 年中無休 福岡県救急電話相談・医療機関案内 救急車の利用や最寄りの医療機関についてアドバイスします。

【休日当番薬局】(http://ycpa.info)で確認することができます。

第48回定期演奏会 UGE

UGEギターオーケストラ
指揮/深町 宏
客演/愛・プールのストラ & エルウィン・プールのストラ (ピアノ・デュオ)

〈曲目〉
♪アニメ・スーパーヒロイン・メドレー
♪水上の音楽より「アラ・ホーンパイプ」
♪ボヘミアン・ラプソディ ほか

11/16(土) 18:30 開演

ハーモニーホール
(全席自由)
一般 1,200円
(前売 1,000円) **チケット発売中**

当日17時40分より、おりなす八女1階エントランスホールにて「ウェルカム・コンサート」を行います。

主催・お問合せ: UGE 八女ギター室内合奏団 ☎ 090・7985・6394 (樋口)

Cozy-Ash PREMIUM CONCERT

Natural Music World vol.2

出演: Cozy-Ash (コジーアッシュ) クラリネティスト・ソングライター
八女市茶のくに親善大使
講演演奏家(こうえんそうか)
本名、原口晃二。八女市上陽町出身。
フランス国立ルーアン音楽院に留学、ヨーロッパにて演奏活動を行う。



Piano: 結城健之 Guitar: 西田 勇 Base: 松下一弘 Drum: 宮吉英彰
特別出演: 和太鼓 童衆 -WARABESHU-

12/1(日) 13:00 開演 ハーモニーホール (全席自由)1,500円
チケット発売中 6歳未満膝上無料(大人1名につき1名)(当日2,000円)

主催・お問合せ: CAN MUSIC ☎ 090・8289・8393 (渡邊)
八女はび運営実行委員会 ☎ 090・9580・3875 (國武)

八女ジュニア合唱団 第35回定期演奏会

第1部 ~ジュニアの歌声は響く~
・花のまわりで ほか
第2部 合唱組曲「川風のつむぎうた」
第3部 冬~ The moment of winter ~
・北の国から ほか

11/23(土祝) 18:00 開演 ハーモニーホール
(全席自由) 800円 **チケット発売中**

主催・お問合せ: 同合唱団 ☎ 090・7454・0892

夏川りみ 20th Anniversary Tour 2019 「みーふあいゆー」

11/17(日) 16:30 開演
ハーモニーホール
(全席指定) 一般 6,500円
友の会 6,000円
小・中学生 2,000円
チケット発売中 (当日各500円増)



※小・中学生チケットをお持ちの方は、ご入場の際、身分証明書を確認させていただく場合がございます。

主催: おりなす八女文化事業振興会・八女市/キョードー西日本
企画: ビクターミュージックアーツ 制作: Blowdown

—音楽は〈時〉をつきぬける—vol.4 リクエストでJAZZを“縦横無尽”に楽しもう

YUKARI INOUE “PIANO SOLO CONCERT”

私が選ばせていただいた、はちひめホールの「ヤマハS6B」。
素敵な音色のピアノを再び弾かせていただける事を楽しみにしております。

井上ゆかり
“ピアノソロ
コンサート”



12/1(日) 15:00 開演 はちひめホール (全席自由) 一般 2,000円
高校生以下 500円 **チケット発売中**

主催・お問合せ: NPO 法人八女ベーゼンドルファー音楽祭プロジェクト ☎ 090・3012・5079 (BD音楽祭事務局)

10月・11月 イベント情報 おりなす八女HP <http://www.orinasu-yamecity.jp/>

開催	催し	ホール	開演	入場料	問合せ先	電話番号
10/20(日)	凄腕の4人が魅せるチェロの魅力! 迫力のサウンドと超絶パフォーマンス! プラハ・チェロ・カルテット	ハーモニー	15:00	(全席指定) 一般 3,000円 友の会 2,500円 高校生 1,000円	おりなす八女	22・5332
11/3(日)	「八女市教育の日」 小中学校の文化発表会 講演 演題:「宇宙の新しい利用をめざして」 ~超小型衛星による大学の宇宙開発への挑戦~ 講師: 中須賀 真一 先生 東京大学 大学院工学系研究科 航空宇宙工学専攻 教授	ハーモニー	13:00	無料 ※託児(無料) をご希望の方は 10/28(月)までにお 申込みください。	八女市 学校教育課	23・1954
11/3(日)	八女文化連盟 謡曲仕舞大会	はちひめ	10:00	無料	八女文化連盟 (部会長: 井ノ口)	090・ 3605・3509
11/10(日)	八女文化連盟 八女総合芸能祭 文化連盟芸能部の発表会	ハーモニー	10:00	無料	八女市 文化振興課	24・8163



中国の子どもたちが八女を研学

中国の清華大学附属中国国際学校の8歳から10歳の生徒11人が9月25日(水)、上陽北浜学園を訪問しました。中国の子どもたちは、24日(火)から27日(金)の4日間八女市に滞在し、自然や文化を学びました。歓迎セレモニーでは上陽北浜学園の5年生と7年生が合唱をプレゼントし、中国の子どもたちはバレエや中国功夫のパフォーマンスで応えました。また、剣道の授業や、給食の時間を一緒に体験し、交流を深めました。時間を共有するにつれて子どもたちは、お互いの文化の違いや、言葉が通じなくてもコミュニケーションがとれることを感じたようでした。今回の交流が、未来の日本と中国のさらなる友好関係の発展につながるかもしれません。

金の棚田を彩るヒガンバナ

9月中旬から下旬にかけて、星野村の鹿里地区や黒木町大淵のヨシビ地区などで、棚田のあぜ道や土手を真っ赤に彩るヒガンバナが咲き誇りました。20日(金)、21日(土)には鹿里棚田彼岸花まつりが開催され、地元グループ子鹿の里により、だご汁定食や農産物が販売されました。



兄と弟で表彰台を目指す！

9月21日(土)、22日(日)に岡山県で行われる第3回全日本BMXフリースタイル・パーク選手権大会に出場する松本翔海さん(八幡小4年)と弥隼さん(同2年)兄弟が9月18日(水)、市役所を訪問し教育長に報告しました。翔海さんは「がんばって優勝したい」と、弥隼さんは「表彰台に立ちたい」と意気込みを語りました。翔海さんは昨年行われた同大会で準優勝しており、今回頂点を目指します。
※BMX…Bicycle Motocross(バイシクルモトクロス)の略



青年部主張大会で全国へ

9月10日(火)、沖縄県で九州地区商工会青年部若い経営者の主張大会が開催されました。この大会では、県代表者8人が青年部活動に係る主張を行い、八女市商工会青年部の堤裕一郎さんが最優秀賞を受賞しました。商工会青年部は地域の若手経営者や個人事業主で構成されており、地域リーダーとしての自覚と意識の高揚、若手経営者・後継者としての資質向上等を目指して活動しています。今回の主張大会は第21回目で、「地域振興や自社経営等の活動」をテーマに、発表内容や表現力等を競いました。堤さんは、12月4日(水)、5日(木)愛知県で行われる全国大会に、九州221の商工会青年部代表として出場します。



全国の舞台へ！6人で挑戦

10月19日(土)に東京都で行われる、第7回全日本小中学生ダンスコンクール小学生部門オープン参加の部に出場する、杉本蘭さん、井上凜さん、鶴優志さん、吉田幸聖さん、中村詩さん、中島彩綾さんの6人(STUDIOカラー所属)が市役所を訪問しました。8月の九州大会において金賞を受賞し、出場権獲得となりました。中島彩綾さん(立花小6年)は「全国で悔いのないパフォーマンスで金賞を獲りたい」と抱負を述べました。

