

八女

～あたらしい郷土づくり～

ふるさとの恵みを生かし
安心して心豊かに暮らせる
交流都市 八女

八女市公式 HP <http://www.city.yame.fukuoka.jp/>

■編集・発行 八女市役所 企画政策課 TEL0943(23)1110/
FAX(24)8083 〒834-8585 福岡県八女市本町647番地

2019
令和元年

8.15

No.1168

FM 八女、世界へ発信！

7月18日(木)、FM 八女の番組に韓国在住のリスナー、イ・キョンヒさんがご家族と一緒にゲスト出演しました。以前学んだ日本語のスキルを維持するためにラジオ番組をインターネットで探していたところ、偶然 FM 八女を見つけメッセージを送ったことがきっかけ。国境を越えたメッセージのやり取りが続くなか、日本への観光を機に、今回のゲスト出演が決まりました。放送終了後、イ・キョンヒさんは、「パーソナリティとリスナーとの距離が近いところが FM 八女の魅力でいつも楽しく聴いています。本日は、あっという間の時間でした。初めてのラジオ出演でドキドキしましたが、パーソナリティの方に優しくしていただき、リスナーさんからもたくさんの応援メッセージをいただけて嬉しかったです」と感動の表情でした。FM 八女の番組は、サイマルラジオ等のインターネットでも発信しており、世界中で聴くことができます。この日も、オーストラリアから応援のメッセージが届いていました。



給茶機の茶葉を頂きました

八女市では、「茶のくに八女」の子どもたちにおいしい八女茶を味わいながら、健康な学校生活を送り、地元を誇りを持ってもらうために市内全校に給茶機を設置しています。今年も、その給茶機に使用する茶葉を福岡八女農業協同組合茶業部会各支部および福岡県茶商工業協同組合流通部会から頂きました。地区ごとに特徴のあるおいしい茶葉を、それぞれの品質に合わせた温度や抽出時間を設定し淹れています。家庭で急須で淹れたお茶を飲む機会が少なくなっていますが、これをきっかけにそれぞれの家庭で、おいしいお茶に親しんでもらえればと思います。



祝！全国大会出場！

アスリートたちが活躍を報告しました

7月25日(木)、各種競技の全国大会に出場する八女市出身の皆さんが市長に報告を行いました。この報告を受け、三田村市長は「全国でもひるむことなく、自分を信じて100%の力を発揮してほしい」と選手たちを激励しました。報告をした皆さんは次のとおりです。(敬称略)

▽第35回わんぱく相撲全国大会<8月4日(日)/東京都墨田区>=古川勇人(長峰小6年)・國武一徹(長峰小5年)・鷹尾虎我(黒木小4年)

▽第4回全日本中学女子軟式野球大会<8月23日(金)~28日(水)/京都府>=山口実夢(星野中3年)・柴田知歩(星野中3年)・高木七海(星野中2年)・江崎凜(西中3年)・松永桜子(立花中3年)





八女市プレミアム付商品券を販売します

消費税率引き上げによる住民税非課税者・子育て世帯の消費に与える影響を緩和するとともに、地域における消費を喚起・下支えすることを目的として「八女市プレミアム付商品券」を販売します

	八女市の住民基本台帳に登録されている人のうち、下記の要件を満たす人が対象となります	
	住民税非課税者	子育て世帯
購入対象者	平成31年度分住民税非課税者で平成31年1月1日時点で八女市に住民票のある人 ※住民税課税者と生計同一の配偶者・扶養親族、生活保護被保護者等を除く	平成28年4月2日から令和元年9月30日までの間に生まれた子が属する世帯の世帯主
購入限度額	対象者1人当たり 25,000円(販売額20,000円)	対象の子の人数×25,000円(販売額20,000円)
購入手続き	①商品券購入引換券交付申請書を送付しています。 ②要件を満たす人で購入を希望する人は11月29日(金)までに必要事項を記入して福祉課特設窓口へ提出してください。(郵送の場合は当日消印まで有効) ③申請書を審査後に要件を満たす人には「購入引換券」を郵送します。	申請は不要です。 9月以降に対象の世帯主に「購入引換券」を郵送します。

※商品券は5,000円単位(販売額4,000円)で購入できます。(500円×10枚)

- 《商品券販売場所》 市内郵便局、茶のくに八女観光案内所
- 《商品券販売期間》 令和元年10月1日(火)～令和2年2月29日(土)
- 《商品券使用期間》 令和元年10月1日(火)～令和2年3月31日(火)

【問い合わせ】
八女市プレミアム付商品券事務局
☎ 24・8092
 (特設窓口)
 平日 10時～17時
 (福祉課)

プレミアム付商品券の「特殊詐欺」や「個人情報の詐取」にご注意ください

- 「プレミアム付商品券」を販売するために、市や内閣府などが手数料などの振込を求めることは絶対にありません。
- 市や内閣府などがATM(銀行・コンビニなどの現金自動支払機)の操作をお願いすることは絶対にありません。
- 申請書を提出される前に、市や内閣府などが市民の皆さんの世帯構成などの個人情報を照会することは絶対にありません。ご自宅や職場などに市や内閣府の職員などをかたった電話がかかってくる、郵便が届いたりしたら迷わず市役所や警察署にご連絡ください。

▼八女市プレミアム付商品券 申請から使用までの流れ

1 申請する (非課税者分のみ)	要件を満たす人は、市から送付されてきた「商品券購入引換券交付申請書」を確認し、相違なければ返信用封筒で返送する。 申請期間：8月1日～11月29日
2 八女市プレミアム付商品券の購入引換券が届く	申請があった非課税者分には、審査後、要件を満たす人に購入引換券が届きます。子育て世帯分については、対象者の人数分の購入引換券が届きます。購入引換券が届くのは9月末からです。
3 八女市プレミアム付商品券を購入する	市内の郵便局、茶のくに八女観光案内所で、本人確認書類等を提示し商品券を購入する。 5,000円の商品券が4,000円で購入できる。一人5冊まで。
4 八女市プレミアム付商品券を使用する	10月1日から令和2年3月31日までに、取扱店で使用する。 ※商品券の転売や譲渡は行わないでください ※商品券はおつりはできません。(500円×10枚)

学校開放週間近づくと

市民の皆さんの参観が 学校元気の源です！

八女市では、市制50周年を機に「八女市教育の日」条例を制定し、11月5日を教育の日と定めています。これは、『八女市民の教育に対する関心と理解を深め、本市教育の充実と発展を図るとともに、本市を愛しふるさとに誇りを持つ子ども達を育む』ことを目指すものです。

この教育の日の趣旨を踏まえて恒例の学校開放週間・学校説明会を下記のとおり開催します。社会や経済が変化する中で、今日の学校は家庭だけでなく、地域の人々の温かいご支援を必要としています。教育の中核である学校の中で未来を担う子どもたちがどのように学習しているか、ぜひご覧ください。

●問い合わせ＝学校教育課（☎23・1954）

「一部学校選択制」 を実施しています

来年度小・中・義務教育学校に入学または義務教育学校7年生へ進級する人を対象に、通学区域の弾力的運用を行う「一部学校選択制」を実施します。受付期間は、11月1日(金)から11月15日(金)までです。申請を希望する人は、以下の開放日や説明会にご参加ください。

【小学校】

学校名	電話番号	学校開放日	学校説明会日時	会場
福島小学校	22・3121	11月5日(火)～9日(土)	11月5日(火) 14:10～15:00	体育館ミーティングルーム
長峰小学校	22・4601	10月23日(水)～25日(金)	10月25日(金) 15:00～15:30	体育館ミーティングルーム
上妻小学校	22・4401	10月28日(月)～31日(木)	10月30日(水) 13:00～14:00	会議室
三河小学校	22・5001	11月11日(月)～15日(金)、11月18日(月)～22日(金)	10月28日(月) 11:00～12:00	ミーティングルーム
八幡小学校	22・4801	10月28日(月)～11月1日(金)	10月29日(火) 10:40～11:25	校長室
忠見小学校	22・5201	10月28日(月)～11月1日(金)	10月30日(水) 11:00～11:30	校長室
川崎小学校	22・5301	11月1日(金)、5日(火)、6日(水)	10月23日(水) 14:00～14:30	校長室
岡山小学校	22・4701	11月1日(金)、5日(火)、6日(水)	11月6日(水) 9:00～9:30	視聴覚室
黒木小学校	42・0039	10月24日(木)、25日(金)、27日(日)	10月27日(日) 12:30～13:30	校長室
黒木西小学校	42・0251	10月30日(水)、31日(木)、11月16日(土)	10月15日(火) 11:00～12:00	会議室
筑南小学校	22・2515	10月21日(月)、23日(水)～25日(金)	10月24日(木) 13:00～13:40	図書室
立花小学校	37・0023	10月28日(月)～11月1日(金)	10月28日(月) 14:00～15:00	校長室
矢部小学校	47・2063	10月21日(月)、23日(水)～25日(金)	10月25日(金) 10:00～10:15	図書室
星野小学校	52・2013	10月25日(金)、28日(月)～31日(木)	10月31日(木) 15:30～16:30	ランチルーム

【中学校】

学校名	電話番号	学校開放日	学校説明会日時	会場
福島中学校	22・4207	10月15日(火)～19日(土)	10月16日(水) 14:15～15:05	会議室
南 中学校	22・4407	10月15日(火)～19日(土)	10月30日(水) 14:00～16:45	武道場他
見崎中学校	22・5207	10月15日(火)～19日(土)	学校開放期間、9:00～16:50 随時受付	職員室(受付)
西 中学校	22・4807	10月15日(火)～19日(土)	学校開放期間、随時受付	職員室(受付)
黒木中学校	42・0109	9月24日(火)～27日(金)	9月24日(火) 14:00～16:40	体育館
筑南中学校	35・0300	10月25日(金)、28日(月)～11月1日(金)	10月25日(金) 16:00～16:45	体育館
立花中学校	37・0041	10月15日(火)～19日(土)	10月15日(火)～18日(金)、随時受付	校長室
矢部中学校	47・2041	10月21日(月)、23日(水)～25日(金)	10月23日(水) 15:00～15:50	多目的スペース
星野中学校	52・2012	10月15日(火)～19日(土)	10月16日(水) 15:00～16:00	図書室

【義務教育学校】

学校名	電話番号	学校開放日	学校説明会日時	会場
上陽北浜学園	54・2030	10月16日(水)～19日(土)	10月19日(土) 11:30～12:00 ※学習発表会終了後	体育館2階フロア

新生児聴覚検査を受けましょう

9月の健康だより
健康推進課 ☎23・1352

新生児聴覚検査は、新生児がちゃんと聞こえているかどうかを調べるための検査です。生まれつき耳の聞こえにくい先天性難聴の子どもは1000人に1～2人の割合で発生するといわれています。先天性難聴は、早期に発見し、支援を受けることが大切です。新生児聴覚検査は、子どものことばと心の成長のために大切な検査です。赤ちゃんが生まれたらぜひ新生児聴覚検査を受けましょう。

検査方法

●自動ABR（自動聴性脳幹反応検査）
赤ちゃんに小さな音を聞かせて、脳からの電気的反応をみる検査です。

●OAE（耳音響放射検査）
赤ちゃんに小さな音を聞かせて、耳の奥から出る反射音を調べる検査です。

どちらの方法も痛みはなく、赤ちゃんが寝ている間に10分ほどで終わります。

検査の時期

生後すぐに、入院中の産婦人科で検査することが多いようです。

生後3日以内に初回検査を行い、結果が要再検査だった場合、生後1週間以内に確認検査を行うよう勧められています。

検査の費用

新生児聴覚検査は任意検査のため、医療保険適応外で自己負担となります。医療機関によっても異なりますが、2500円～10000円程度かかります。

検査結果が出たら

検査結果は、左右それぞれに異常なし（パス）または再検査（リファア）の結果が出ます。再検査（リファア）の場合は、必ず主治医の指示に従い再度検査を受けましょう。

子どもの成長のために

これからことばを覚えていく赤ちゃんにとって、聴力は大切なものです。また、検査後の成長過程で聴覚に何らかの問題が発生することもあります。日ごろから赤ちゃんに声をかけて反応があるか、日常のいろいろな音に関心を示すか等の確認をしましょう。もし反応が悪かったり、ことばの発達が遅れていると感じたりしたら、乳幼児健診や小児科等を受診したときに相談してください。

9月は「がん征圧月間」です

日本人の死亡原因の第1位は、「がん」です。一生のうち、2人に1人がかかり、3人に1人が亡くなっています。すべての人にとって身近な病気である「がん」は、初期の段階では自覚症状がないことが多いです。早期発見・早期治療により、完治する確率が高くなります。無症状のうちから定期的な検診を受けましょう。

『心理士によるこころの相談』の日程変更について

8月28日(水)の心理士によるこころの相談は8月29日(木)に変更しますのでお知らせします。時間は13時30分から15時30分まで。場所はおりなす八女研修棟第5研修室です。相談は予約制です。
●予約・問い合わせ＝健康推進課 ☎23・1352

「被災後のこころのケア」～なんとなく落ち着かない～

7年前に受けた九州北部豪雨災害も少し前の記憶のように感じられる日々の中で、他の地域での豪雨災害のニュースを見たり聞いたりすることで、こころと身体に不調をきたすことがあります。当時のつらい記憶がよみがえってきて同じように恐怖感を感じる、不安な気持ちになる、急に涙ぐむ、落ち着かなくなるなどPTSD（心的外傷後ストレス障害）の症状が現れる場合があります。

災害などで受けた大きな精神的ストレスは、心身ともに負担がかかっています。時間が経つにつれて症状が軽くなる事がありますが、人によっては数年単位で症状が続くこともあります。症状が長く続く場合は、専門家に相談することが必要です。

「心理士によるこころの相談（予約制）23・1352」を行っています。毎月、広報八女15日号に日程を載せています。

健康相談

住民の皆さんの健やかな毎日のために、健康相談を行っています。保健師が健康に関するいろいろな相談に応じます。

(《※》を記した会場では、管理栄養士による栄養相談も行います) 予約優先。
ご希望の方は、電話で予約を受けています。

- 9月2日(月)10時～10時40分 八女市保健センター《※》
- 9月11日(水)10時～10時40分 上陽支所
- 9月12日(木)14時～14時40分 矢部支所《※》
- 9月13日(金)10時～10時40分 星野支所《※》
- 9月24日(火)10時～10時40分 黒木支所
- 9月30日(月)10時～10時40分 立花市民センター

乳幼児健診

【旧八女市・立花町の皆さん】

- 会場 やめっこ未来館
- 受付時間 13時15分～14時15分
- 日にち・対象
9月10日(火)=10か月児(平成30年11月生)健康診査
9月18日(水)=4か月児(令和元年5

- 月生)健康診査
9月24日(火)=1歳6か月児(平成30年2月生)健康診査
9月26日(木)=3歳児(平成28年8月生)健康診査

【旧黒木町・上陽町・矢部村・星野村の皆さん】

- 会場=ふじの里(黒木)
 - 日時=9月17日(火)13時30分～14時30分
 - 対象=1歳6か月児(平成30年1月～2月生) / 3歳児(平成28年7月～8月生)健康診査
- ※対象者には個別に通知します。事前に連絡いただくとどちらの会場でも健診を受けることができます。

ベビーズクッキング

離乳食初期(5～6か月児)のお話と調理。要予約。定員12人。託児あり(要申込)。

- 日時=9月19日(木)10時～12時
※受付9時30分～9時50分
- 会場=おりなす八女研修棟
- 持参品等=エプロン、三角巾、手ふきタオル、母子健康手帳、筆記用具、4か月児健診で配布した離乳食冊子

子育て相談

子育てのことで、少しでも心配



なことがあったら気軽にご相談ください。身長・体重測定もできます。母子健康手帳をお持ちください。相談日以外でも、窓口や電話で子育て相談を行っています。
●9月4日(水)9時30分～10時30分 / やめっこ未来館

乳幼児心理相談

心理士による個別相談です。対象者は小学校就学前までの、成長発達面に不安がある人です。予約制ですので、希望する人は電話ください。

- 申込・問い合わせ=子育て世代包括支援センター (☎24・8282)

心理士によるこころの相談

心理士による個別相談です。対象者は市内在住で、こころに悩みがある人です。気軽にご相談ください。要予約。

- 日時=9月25日(水)13時30分～15時30分まで受付
- 会場=おりなす八女交流棟

八女はおいしい
～ふるさとの恵み～

トマト寒天

- 【材料】(3人分)
 トマト(八女産)・・・中1個、きび砂糖・・・大さじ3、
 レモン汁・・・小さじ1、粉寒天・・・2g、水・・・150ml
 調理時間は15分程度(冷やす時間を除く)



毎日の食卓に野菜料理を一品プラス。野菜を1日350g以上食べましょう。八女市食生活改善推進会のおやこの食育教室で作ったレシピです。優しい甘さで、彩りも良く、おもてなしの料理にもいいですよ。ぜひ、作ってみてください。

【作り方】

- ①トマトは皮をむき、小さめの角切りにし、きび砂糖を加え火にかける。煮立ったら、レモン汁を加えて火を止める。
- ②別の鍋に粉寒天と水を入れ、かき混ぜながら火にかける。沸騰したら火を弱め、さらに2分間かき混ぜながら煮溶かす。
- ③①と②をサッと混ぜ合わせ、粗熱をとり、容器に入れて冷蔵庫で冷やす。

1人分あたりの栄養価

エネルギー	44Kcal
たんぱく質	0.4g
脂質	0.1g
炭水化物	11.4g
カリウム	108mg
カルシウム	5mg
マグネシウム	5mg
鉄	0.1mg
食物繊維	0.5g
食塩相当量	0g

令和元年度市民との協働によるまちづくり提案事業を募集（最高50万円を助成）

市では、市民との協働によるまちづくりを推進するため、市民団体やNPO等からまちづくりに関する事業の提案を募集します。選考会議での審査の上、提案を採択された団体に対して、事業に要する経費として予算の範囲内で50万円を上限に助成します。

市では、市民との協働によるまちづくりを推進するため、市民団体やNPO等からまちづくりに関する事業の提案を募集します。選考会議での審査の上、提案を採択された団体に対して、事業に要する経費として予算の範囲内で50万円を上限に助成します。

※いづれも八女市民であることとを問いません。

●対象事業Ⅱ八女市内で行う基本テーマに沿った実践活動やシンポジウム等

●対象経費Ⅱ会議費、印刷費、会場使用料、講師謝金等。ただし、食糧費、工事費、備品購入費等は助成対象外です。

●基本テーマⅡ地域の特性と魅力を活かし、協働で活力を生み出すまちづくり

●対象経費Ⅱ会議費、印刷費、会場使用料、講師謝金等。ただし、食糧費、工事費、備品購入費等は助成対象外です。

①八女市内でまちづくりに関する活動を行っている（また

●募集期間Ⅱ8月13日(火)～9月13日(金)※事前の相談、早めの提出をお願いします。

●活動期間Ⅱ令和元年11月頃～令和2年3月末まで

●募集様式Ⅱ市のホームページに掲載しているほか、市役所地域振興課および各支所総務課に準備しています。

●問い合わせⅡ地域振興課地域づくり推進係(☎23・1224)

●問い合わせⅡ環境課(☎23・1462) または各支所市民生活福祉課

●問い合わせⅡ環境課(☎23・1462) または各支所市民生活福祉課



NPO 法人がんばりよるよ星野村の蕎麦打ち体験
(耕作放棄地を利用した蕎麦づくり)

8月～11月は農地パトロール月間

八女市農業委員会では、8月～11月を農地パトロール月間として、農地利用状況調査(農地パトロール)を実施します。

遊休農地解消に向けて

農業委員会は、農地法の規定に基づき毎年1回、その区域にある農地の利用状況についての調査を行っています。農地パトロールと同時に、遊休農地解消に向けて現地調査や所有者等に保全管理をお願いする等、解消に向けての取り組みを進めていきます。

農地の適正な管理をお願いします

農地法第2条には、「農地

について所有権または賃借権その他の使用および収益を目的とする権利を有する者は、当該農地の農業上の適正かつ効率的な利用を確保するようしなければならぬ」と農地の権利を有する者の責務規定があります。

遊休農地は火災や病害虫の発生原因となり、隣接の住民や農地への悪影響を及ぼします。除草、病害虫駆除等、農地の適正な管理をお願いします。農地パトロールを基に農業委員会が新たに遊休農地と判断した場合、12月に実施する農地利用意向調査の対象となります。

意向調査後、6か月を経

過しても回答した意向通りに対応されていない場合や、未回答のままにされますと、農地中間管理機構と協議をすべき旨の「勧告」を受けの対象となります。この勧告の対象となった場合、来年度から当該農地にかかる固定資産税の課税における評価の軽減措置が適用されなくなるため、評価額は1.8倍となり、課税が強化されることとなります。

農地の貸付や譲渡を希望される場合は、地元農業委員、農地利用最適化推進委員または農業委員会事務局までお気軽にご相談ください。

●問い合わせⅡ農業委員会事務局(☎23・2407)

電気式生ごみ処理機

設置奨励金限度額を増額しました

市では、一般家庭から排出される生ごみ等の減量および資源の再利用を目的として、電気式生ごみ処理機を購入された人に購入費の一部を助成しています。ぜひご利用ください。

●奨励金額Ⅱ購入金額(消費税含む)の2分の1とし、百円未満の端数は切り捨て。1基につき2万円を限度。

奨励金の交付は、1世帯につき1台を

限度。ただし、以前申請された人で5年を経過した場合には申請可。

●申請時に必要なものⅡ購入した電気式生ごみ処理機の領収書、保証書(販売店の記載が必要)、奨励金振込口座通帳(コピー可)、印鑑

●申請・問い合わせⅡ環境課(☎23・1462) または各支所市民生活福祉課

お知らせ



八女軽トラ市

- 八女特産の野菜や加工食品、雑貨などを販売します。出店者随時募集しています。
- 日時＝8月25日(日)9時～12時※悪天候の場合中止
- 場所＝八女観光物産館とさめき駐車場
- 問い合わせ＝同実行委員会事務局 (☎22・3131)

タマスタ筑後で「八女市応援デー」を開催

タマスタ筑後に野球観戦

親子のふれあいと読書をテーマにした楽しい催しがいっぱいです。小さい子どもたちから大人まで楽しめます。ご家族でご参加ください。

- ★日時＝8月25日(日)13時30分～15時
- ★場所＝八女市立図書館星野分館(星野地域活性化施設内)
- ★プログラム＝
《13:30～》オープニング
星光園児の合唱
《13:50～》親子観劇会
「劇団さんば」
《14:35～》おはなしひろば
「ちくご読書の会ぺえじ」
「星野小学校山村留学生」
- ★問い合わせ＝八女市立図書館星野分館 (☎52・3120)

に訪れた皆さんに筑後七国を紹介し、その地域へ足を運んでもらうため、「筑後七国応援ウィーク」を開催します。

8月29日(休)のオリックス戦では「八女市応援デー」ということで、FM八女番組内の人気コーナー「がまだせ!ホークス」から木下晴菜さんとマダム陽子さんが応援に駆けつけます。来場者には先着でプレゼントも用意しています。皆さんもこの機会に会場でホークスを応援しながら盛り上がりましょう。

- 問い合わせ＝観光振興課 (☎23・1192)



「アート×農」を通じて地域づくりを考える

「アート×農」が関わるこ

森の癒しと バッチフラワー教室

- 日時＝9月21日(土)、10時～15時(受付9時30分)
- 場所＝くつろぎの森グリーンピア八女
- 参加料＝5,000円(受講、体験、レストランでの食事、温泉入浴券込み)
- 定員＝先着20人(最小催行人数15人)
- 募集締切＝9月10日(火)
- 内容＝《午前》森林セラピー体験。《午後》バッチフラワー教室。バッチフラワーとは、心の不安や、否定的な感情に対処するための、野の花や草木から作られた癒しのシステムです。さまざまな感情や心の状態、性格やタイプに対応し、穏やかに心と体と精神のバランスを保つことを手伝ってくれます。38種類のバッチフラワーから今の自分の心や感情の状態に一番ぴったりの組み合わせをご自身で選んでいただき、トリートメントボトル付きでプレゼントします。
- 申込・問い合わせ＝黒木支所産業経済課 (☎42・1115)



とで、何が起ころうか。2015年から特例認定

NPO法人山村塾と協働している、九州大学大学院芸術工学研究院附属ソーシャル

アートラボでは、「アート×農」の観点から地域を見つめ

直す講座「奥八女芸農学校」などを実施し、この問いに取

り組んできました。今回、これまで

の歩みや、いま笠原地区で行っている取り組みに

ついて、映像の上映やディスカッションを通じて紹介する

とともに、「アート×農」による可能性について、皆さん

と一緒に考えたいと思います。ぜひご来場ください。

- 日時＝8月31日(土)13時30分～15時30分(開場13時)

- 場所＝黒木支所1階大会議室

議室

- 参加費＝無料
- 定員＝50人

- 問い合わせ＝九州大学ソーシャルアートラボ (☎092・553・4552)

八女市働く女性の家・立花公民館講座

- ①心もからだもイキイキと怒りの感情コントロール術とア

- ンガーマネジメント(託児付き・先着順)

- 自分と他者の考えのズレを把握し、自身の感情をコントロールすることで職場や家庭

- における人間関係をより良いものにするための感情のコントロール方法を学びます。

- 日時＝9月13日(金)13時30分～15時30分

- 場所＝立花公民館

- 対象＝就業中または就業を希望している女性

- ②歴史ボランティア養成講座

- 立花町の歴史を学び、地域ボランティアガイドになることを目標とした講座です。

- 日時＝9月20日(金)・10月18日(金)・11月15日(金)10時～12時

- 対象＝一般

- 《①②共通》

- 定員＝20人

- 申込＝8月15日(木)から先着順

- 受講料＝無料

- 場所＝申込・問い合わせ＝八女市働く女性の家・立花公民館 (☎37・1522)

- ※8時30分～17時、日・祝日を除く

いわいの郷でそばづくり体験

日本では縄文時代から「そば」を栽培していたとも言われています。そばの栽培から収穫、自分でそばを打って味わうまでを体験しませんか。

●日時＝

- ①種まき 9月1日(日) 9時～12時
- ②収穫 11月3日(祝) 9時～12時
- ③そば打ちと試食会 12月14日(土) 9時～13時

●場所＝岩戸山歴史文化交流館「いわいの郷」●対象＝どなたでも(小学生以下は保護者同伴) ※基本的に①～③すべてに参加できる人 ●定員＝20人(先着) ●参加費＝500円(小学生未満は無料) ●申込＝電話またはファクス(月曜日は休館日)

●申込・問い合わせ＝同館

(☎ 24・3200 / ☎ 24・3210)



八女市岩戸山歴史文化交流館「いわいの郷」

介護職員初任者研修講座 (旧ホームヘルパー2級)

9月3日(火)
●申込・問い合わせ＝社会福祉協議会(☎ 23・0294)



八女人限定オルレ

【昼のコース】10月4日(金)～11月27日(水) / 9時～17時
●場所＝八女市立花総合保健福祉センターかがやき
●対象＝全日程受講可能で、15歳以上の人。八女市在住または市内の事業所勤務の人で、八女市介護人材バンクに登録いただける人
●定員＝各12人(先着順)
●受講料＝無料(テキスト代実費)
●申込期間＝8月20日(火)～

知っているようで知らない、地元の昔ながらの小道や山道を歩いてみませんか。新しい発見がきっとあるはずです。参加対象は八女市にお住まいの人、八女市に勤務されている人のみです。
●定員＝50人(要申込・先着)
●日にち＝9月1日(日)
●場所＝九州オルレ八女コース(山の井公園から岩戸山古墳まで、約11km)

郷土の昔話おはなし会の観覧者を募集！八女に語り継がれる昔話を聞いてみませんか。
●日時＝9月23日(祝) 10時～(90分程度)
●会場＝おりなす八女研修棟 第3研修室
●定員＝40人
●受付＝8月15日(木)～図書館カウンターまたは電話受付
●問い合わせ＝NPO法人まなびつと八媛(☎ 22・2504)

就職を希望する障がいのある人が企業の人事担当者と直接面談できます。参加費無料。履歴書を持参してください。
●日時＝9月20日(金) 13時10分～16時
●場所＝久留米リサーチビル(久留米市百年公園1の1)
●問い合わせ＝ハローワーク八女(☎ 23・6188)

養成科3期(25人) ※託児サービスあり
●訓練期間＝10月1日(火)～3月31日(火)(6か月)
●訓練会場＝ビジネススクール Link to Link(久留米市)
●試験日＝9月9日(日)
②医療事務科4期(25人)
●訓練期間＝10月2日(水)～12月27日(金)(3か月)
●訓練会場＝医療事務研究会久留米校(久留米市)
●試験日＝9月11日(水)
③パソコン初級・中級連続養成科4期(25人)
●訓練期間＝10月1日(火)～2月28日(金)(5か月)
●訓練会場＝日建学院久留米校(久留米市)
●試験日＝9月10日(火)

●参加費＝千円(弁当付)
●問い合わせ＝観光振興課(☎ 23・1192 / ☎ 22・7311)

就業支援

●試験日＝10月20日(日)
●試験場所＝八女市立福島中学校
●試験案内＝花宗用水組合(〒834-0047 八女市稲富681)で配布します。郵送で請求する場合は、「試験案内請求」と朱書きし、電話番号と宛名を書いた返信用封筒(A4サイズ)に120円切手を貼って組合まで郵送してください。
●受付期間＝8月19日(月)～9月20日(金) ※郵送の場合は必着
●問い合わせ＝同組合(☎ 22・4064)

職員採用試験

花宗用水組合

矢部川・花宗川の水の管理や関係する施設の維持管理などを八女市、筑後市の2市で共同処理している「花宗用水組合」(組合長＝西田筑後市長)では職員を募集します。

●身分＝地方公務員
●募集職種・人数＝土木技術(初級)・1人

●受験資格＝平成元年4月2日～平成14年4月1日までに生まれた人で、土木に関する専門課程を修了した人(終了見込の人を含む)または土木に関する職務等に勤務経験がある人

●試験日＝10月20日(日)
●試験場所＝八女市立福島中学校
●試験案内＝花宗用水組合(〒834-0047 八女市稲富681)で配布します。郵送で請求する場合は、「試験案内請求」と朱書きし、電話番号と宛名を書いた返信用封筒(A4サイズ)に120円切手を貼って組合まで郵送してください。
●受付期間＝8月19日(月)～9月20日(金) ※郵送の場合は必着
●問い合わせ＝同組合(☎ 22・4064)

飲酒運転は 絶対にやめましょう!

日中に飲んだお酒は、帰るころにもまだ残っています。少しでもお酒を飲まれた方は、絶対に運転はやめましょう。

アルコールの処理時間の目安

ビール	焼酎	チューハイ	ワイン
500mL 2本 (度数5%)	水割り(5:5) 2杯 (度数25%)	350mL 2本 (度数7%)	100mL 4杯 (度数12.5%)

8時間以上

※体質や体質によっては、さらに時間がかかります。

八女市・福岡県警察

8月25日から31日までの1週間は「飲酒運転撲滅週間」

福岡県内の飲酒運転による交通事故発生件数は、以前に比べると減少はしているものの、飲酒運転を根絶するにはほど遠い数字です。海の中道大橋の事故から13年を迎えます。飲酒運転は重大な犯罪であり、取り返しのつかない事態を招きます。自分はもちろん、家族や知人が飲酒運転しないよう、声掛け、注意をしましょう。**飲酒運転は絶対しない、させない、許さない、そして見逃さない!**

●問い合わせ＝防災安全課生活安全係 (☎24・8146)

九州電力から 感電事故防止のお願い

感電事故防止のため、電線付近で魚釣りやセミとりをしないようお願いいたします。また、切れた電線を見つけた場合は、絶対にふれないでください。釣り糸などが電線に引っかかったり、切れて垂れ

●閲覧時間 8時30分～17時
●閲覧場所 ▽市長、副市長 および教育長の資産等報告書 ↓総務課 (☎23・1111)
1) ▽議員の資産等報告書 ↓議会事務局 (☎23・4922)

林退共は昭和57年に発足した林業界で働く人のための退職金制度です。以前林業の仕事に従事したことがあり、その当時林退共制度に加入していた人で退職金請求手続の心当たりがない人は退職金を受け取っていない可能性があります。最寄りの支部または本部へ問い合わせください。HPでも案内しています。

●問い合わせ 林業退職金共済事業本部 (☎03・6731・2889)

林退共は昭和57年に発足した林業界で働く人のための退職金制度です。以前林業の仕事に従事したことがあり、その当時林退共制度に加入していた人で退職金請求手続の心当たりがない人は退職金を受け取っていない可能性があります。最寄りの支部または本部へ問い合わせください。HPでも案内しています。

●問い合わせ 林業退職金共済事業本部 (☎03・6731・2889)

がん治療と仕事の両立を支援するための就労相談

がんに罹患している人が治療をしながら働き続けることができるよう、就労に関する相談事業を行っています。九州がんセンターの「がん相談支援センター」で社会保険労務士が就労に関する相談に

- ①～③共通
- 募集締切 8月30日(金)
 - 選考方法 学科試験、面接
 - 申込書 2ハローワークに準備
 - 問い合わせ 久留米高等技術専門学校 (☎0942・328795)

子どもの人権110番 強化週間

福岡法務局と福岡県人権擁護委員連合会では、8月29日(木)から9月4日(水)までの1週間を「子ども人権110番強化週間」として、いじめや体罰、不登校や子どもの虐待など、子どもに関する人権問題の相談を受け付けます。

●相談日時 8月29日(木)～

9月4日(水)、8時30分～19時 ※8月31日(土)、9月1日(日)は10時～17時

●電話番号 0120・007・110

※IP電話を利用している人は092・739・4175へお電話ください。

法務局職員と人権擁護委員が無料で相談に応じます。秘密は厳守されますので、ひとりで悩まず、お気軽に電話ください。「子どもの人権110番」では、強化週間以外でも子どもの人権に関する相談を、土日祝日を除く毎日8時30分から17時15分まで(時間外・土日祝日は留守番電話対応)受け付けています。

資産等報告書の閲覧 一般

八女市政治倫理条例の規定に基づき、市長、副市長、教育長および議員から資産等報告書の提出がありましたので、次のとおり閲覧に供しています。閲覧を希望する人は、総務課(市役所本庁)または議会事務局(立花庁舎)まで申し出てください。

●閲覧期間 市長、副市長、教育長および議員の任期満了の日まで(※土・日・祝日等を除く)

献血にご協力ください 八女市献血推進協議会 (☎23・0294)	
【川崎地区】 東公民館	9月4日(水) 10:00～12:00
【八幡地区】 西公民館	9月5日(木) 10:00～12:00
【上陽地区】 農業活性化センター	9月13日(金) 10:00～11:30、 12:30～15:30

下がった電線を見つかりたりした場合は絶対に近づかず、九州電力(0120・986・210※通話料無料)まで連絡ください。

林業退職金共済制度(林退共)退職金請求について

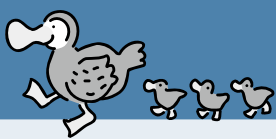

子育て支援掲示板 9月

※子育て…子ども自身が、自らの力で心身ともに成長すること。

子育て支援総合施設

やめっこ未来館 **みらい広場**
(八女市稲富 499) 電話 ☎24・8814

■4か月さん集まれ (4月生まれ)

「ベビータッチ+食育」

● 9/5 (木) 10:00 ~ 12:30 / 飲み物持参、参加費あり/要申込

■赤ちゃん Room・相談 Room

● 9/5 (木)・19 (木) 13:30 ~ 15:00 / 参加費あり/要申込

■マタニティさん集まれ♪

「胎教コンサート+食育」

● 9/7 (土) 10:00 ~ 12:30 / 参加費 500円/託児あり/要申込

■パパ・ママ集まれ「紙ヒコーキを飛ばそう+食育」

● 9/29 (日) 10:00 ~ 12:30 / 参加費あり/要申込

■福岡県家庭教育支援チーム設置事業

「絵本のある子育て+食育」

● 9/3 (火) 10:00 ~ 12:00 / 参加費あり/飲み物持参/要申込

■移動図書館&ママ読の日

● 9/25 (水) 10:00 ~ 12:00 / 飲み物持参/託児あり/要申込

子育て支援施設 **ピッコ**

(黒木町桑原207※ふじの里内)
電話 ☎42・3301

■つくろうねっ

「簡単かわいいパン作り」

● 9/10 (木) 10:00 ~ 12:30 / 定員親子 10組/参加費 500円/要申込
(9/1 (日) 10:00 ~ 9/7 (土))

■はっぴいバースデー

「くまおじさんのお話」

● 9/24 (火) 10:30 ~ 11:30 / 要申込 (21 (日)まで)

子育て支援施設 **きらきら**

(立花町北山2747-5) 電話 ☎24・9090

■ほんの森ぶっくるん

● 9/3 (火) 10:30 ~

■すてきな誕生会♥

「9月生まれの誕生会」

● 9/5 (木) 10:30 ~ ※誕生日者のみカードあり/要申込。

■すくすく子育て「親子陶芸教室」

● 9/10 (木) 10:00 ~ / 要申込・定員親子 15組/参加費 1300円

■北山保育所へ遊びに行こう

「お外であそぼう」 ● 9/11 (火) 10:30 ~

■わ・わ・WA!

「親子DEパンづくり」

● 9/17 (火) 10:00 ~ / 定員親子 8組/要申込/参加費 600円

子育て支援施設 **トゥインクル**

(星野村 10775-14 ※そよかぜ内)
※開館日=祝祭日除く火・木・金
電話 ☎090・3320・2196 / やめっこ未来館 (☎24・8814)

■うちのおやつ時間

「いげんはまんじゅう作り」

● 9/6 (金) 10:30 ~ / 参加費 300円 / エプロン・三角巾持参/要申込

■ちょこっとヨガ

● 9/10 (火) 10:30 ~ / 要申込

■星野であそぼう

「棚田に彼岸花を見に行こう」

● 9/20 (金) 10:30 ~ / トゥインクル集合/帽子・水筒・昼食等持参/要申込

■月いちマクロビごはん「根菜のランチ」

● 9/27 (金) 10:30 ~ / 参加費 500円 / エプロン・三角巾持参/要申込

移動ひろば 電話 ☎24・8814

■ 10:00 ~ 13:00

▽井延公民館 9/3 (火)

▽長峰保育所 2階 9/4 (水)、18 (水)

▽上陽公民館 9/6 (金)

▽福祉センターきらきら 9/24 (火)

▽矢部基幹集落センター 9/25 (水)

▽室岡公民館 9/26 (木)

＋ 9月の在宅医当番表

※変更になっていることがありますので電話で確認してください。

9月1日 (日)

よしだ胃腸内科クリニック 室岡 23・3806

林医院 立花町 23・5557

野田歯科医院 筑後市 0942・53・4187

9月8日 (日)

草場内科循環器科 納楚 23・5171

原医院 黒木町 42・0336

坂田歯科医院 筑後市 0942・53・7089

長崎眼科クリニック 本村 22・6123

9月15日 (日)

今里整形外科 高塚 23・7715

角整形外科医院 黒木町 33・2121

城崎歯科医院 筑後市 0942・53・8205

9月16日 (祝)

中野内科循環器科 吉田 25・3010

中村内科医院 立花町 37・1601

本田歯科医院 筑後市 0942・53・3431

富田眼科医院 本村 23・3455

9月22日 (日)

なかしま胃腸科 蒲原 25・6200

山口医院 星野村 52・3131

むらかみ歯科・小児医院 筑後市 0942・52・5290

9月23日 (祝)

八媛病院 本 22・4176

富田医院 黒木町 42・0173

吉泉歯科医院 黒木町 42・3941

9月29日 (日)

城戸医院 鶴池 23・5303

岡村医院 立花町 23・2770

よしいずみ歯科 筑後市 0942・42・3555

【休日当番薬局】 (<http://ycpa.info>) で確認することができます。

▼救急指定病院

公立八女総合病院 (高塚) 23・4131

柳 病院 (吉田) 23・2176

川崎病院 (納楚) 23・3005

馬場病院 (広川町) 32・3511

姫野病院 (広川町) 32・3611

筑後市立病院 (筑後市) 0942・53・7511

▼夜間小児救急医療受付(19:00~ 21:30)

[月・水・金] 公立八女総合病院 (23・4131)

[火・木] 筑後市立病院 (0942・53・7511)

▼日祝日小児救急医療受付 (9:00 ~ 14:30)

【9月】 1(日)・15(日)・16(祝)・23(祝)・29(日)
公立八女総合病院 (23・4131)

【9月】 8(日)・22(日)

筑後市立病院 (0942・53・7511)

▼県小児救急医療電話相談(19:00~ 7:00)

県指定健康相談事業者 # 8000

24時間受付 救急車? 病院? 迷ったら 年中無休 #7119 福岡県救急電話相談・医療機関案内 救急車の利用や最寄りの医療機関についてアドバイスします。

おりなす八女 イベント情報

お問合せ
おりなす八女(☎22・5332)

プラハ・チェロ・カルテット

凄腕の4人が魅せるチェロの魅力！
迫力のサウンドと超絶パフォーマンス！

<プログラム>

クイーン／ボヘミアン・ラプソディ
ドビュッシー／月の光 ほか



10/20(日) 15:00 開演
ハーモニーホール
(全席指定) 一般 3,000円
友の会 2,500円
高校生以下 1,000円

チケット
好評発売中

夏川りみ 20th Anniversary Tour 2019

「みーふあいゆー」

11/17(日) 16:30 開演
ハーモニーホール
(全席指定) 一般 6,500円
友の会 6,000円
小・中学生 2,000円
チケット発売中 (当日各500円増)



※小・中学生チケットをお持ちの方は、ご入場の際、身分証明書を確保させていただく場合がございます。

主催：おりなす八女文化事業振興会・八女市/キョードー西日本
企画：ビクターミュージックアーツ 制作：Blowdown



宮本笑里 リサイタルツアー 2019

11/24(日) 15:00 開演 ハーモニーホール
(全席指定) 一般 3,500円
友の会 3,000円
高校生以下 1,000円

チケット
好評発売中

2公演チケット同時購入特割 一般 6,000円 / 友の会 5,000円



おりなす初笑い寄席 立川生志 新春独演会

令和2年
1/18(土) 16:00 開演
はちひめホール
(全席指定) 一般 3,000円
友の会 2,500円
高校生以下 1,000円

チケット発売 友の会 8/31(土)～ / 一般 9/14(土)～

主催：おりなす八女文化事業振興会・八女市



あの日のオルガン

子どもたちを守るために、
保育園ごと疎開させる。
時代をつなぐ感動の実話

監督・脚本：平松恵美子

<出演> 戸田恵梨香、大原櫻子、橋爪 功 ほか

9/29(日) はちひめホール (全席自由)
一般 1,200円 友の会 1,000円 (当日各300円増)
小・中・高校生・障がい者 800円 (当日券のみ)
<3回上映> (1回目) 10:30～12:30
(日本語字幕付) (2回目) 13:00～15:00
チケット発売中 (3回目) 15:30～17:30

主催・お問合せ：九州共同映画社 ☎ 092・741・7112

【因幡 晃ライブ公演延期のお知らせ】

9月15日(日)開催予定の「因幡 晃ライブ 2019」はアーティストの病気療養のため、令和2年2月11日(火祝)に延期となりました。すでに購入済のチケットは、延期日まで有効です。なお、払い戻しなど詳細については、おりなす八女へお問合せ下さい。

8月・9月 イベント情報

おりなす八女HP <http://www.orinasu-yamecity.jp/>

開催	催し	ホール	開演	入場料	問合せ先	電話番号
8/24(土)	地域とeスポーツを融合させた未来への挑戦 e-sports in YAME 大ホール：講演会/HADO(ハドー)体験 小ホール：eスポーツ体験 など	ハーモニー はちひめ	10:30 ～ 18:00	無料	一般社団法人 八女青年会議所 地域覚醒委員会 (担当：高山)	24・4022 (平日10:00 ～16:00)
8/29(木)	一流演奏家と新進気鋭のライジングスター が彩る名曲アンサンブル おりなす八女室内楽 プレミアムコンサート 2019	ハーモニー	15:00	(全席自由) 500円 学生無料 (要入場整理券)	おりなす八女	22・5332
9/1(日)	エルガーからブリテンまで ～極上空間で織りなすイギリス音楽の調べ～ おりなす八女室内楽合奏団 2019 <出演> 指揮：大山平一郎 独唱：竹下みづ穂	ハーモニー	16:00	(全席自由) 一般 1,500円 友の会 1,000円 学生無料 (要入場整理券)	おりなす八女	22・5332
9/1(日)	八女地区吟詠連合会 吟詠詩舞道大会	八女 文化会館	9:30	無料	八女地区連合会 (事務局：齊藤裕晃)	24・1866
9/14(土)	八女市男女共同参画上映会 「体操しようよ」 出演：草刈正雄、木村文乃、きたろう ほか	ハーモニー	13:30～ 開会行事 14:00～ 上映	無料(申込不要) ※託児は(無料)は 9/4(水)17時迄に お申込み下さい。	八女市男女共同 参画推進課	23・1314

荒廃農地対策のソバを試食

7月19日(金)おりなす八女で八女WAC研究会(樋口昌子会長ほか6人)の皆さんによる夏そばの試食会がありました。WAC



「ふるさとの恵みがたっぷりて、健康にもよいですね」と舌鼓を打つ三田村市長。

とは Woman&Agriculture の略で、農産加工品の試食や地域農業振興の研究などを目的にJAWA女性部員らによって平成24年に結成されました。後継者のいない畑の持ち主の依頼を受け、ソバの栽培に取り組んでいます。この日は盛りソバとともに、タケノコ・切り干し大根などの煮しめ、ゴーヤの佃煮など地元産の夏野菜を使った料理やデザートがテーブルに並びました。樋口会長は「荒廃農地が減り、八女の農産物で八女を元気にできたらとの思いで取り組んでいます」と話していました。

地域活性化に古民家を活用

7月25日(木)、八女市は一般社団法人福岡県古民家再生協会と「八女市内の古民家活用に関する連携協定」を締結しました。同協会は古民家の相談受付や古民



家耐震診断、修復再生・維持管理等の活動をしている団体です。今回の協定は、古民家の保全や古民家を活用した地域活性化を目的としています。締結式で三田村市長は「古民家の活用は、伝統文化の継承や空き家の利活用の促進の面で大変意義のあること」とあいさつ。同協会の井上代表理事は「市と協力し、古民家を再生するためにさまざまな取り組みをしていきたい」と抱負を述べました。

大会結果

●身体障がい者体育大会

第57回福岡県身体障がい者体育大会が5月2日(休)、博多の森陸上競技場で行われました。八女市内から33人の選手が参加し、跳躍競技・投てき競技・フライングディスク競技などに挑戦。今大会はメダル16個(金メダル7個・銀メダル3個・銅メダル6個)を獲得しました。



●八女市立花町行政区対抗野球大会

- 優勝 高山・仁合
- 準優勝 原島クラブ
- 第3位 谷川・光友東
- 第3位 上辺春

特定外来生物に注意!

発見した場合は、県南筑後保健福祉環境事務所(022-69693)へ連絡ください。

ツマアカスズメバチ



【ツマアカスズメバチの特徴】
体長2cmで全体的に黒っぽく、腹部の先端がオレンジ色、脚先が黄色。樹木やビルの高い位置に壁に覆われた丸い巣を作る。

平成27年9月、福岡県内では初めて北九州市で特定外来生物ツマアカスズメバチの生息が確認されました。主にミツバチを含む昆虫類を捕食するので、在来種の減少や養蜂や受粉が必要な農作物に影響が出ます。また在来のスズメバチと同様、人を刺傷します。

セアカゴケグモ



【セアカゴケグモの特徴】
メスの体長は約0.7〜1cm。全体が光沢のある黒色で、腹部の背面と腹面に赤色の模様あり。毒をもっているのはメスだけ。

あまり攻撃的ではありませんが、素手で捕まったり、触ろうとしたりするとかまれることがあります。ですので、注意ください。

▼生息場所 物陰になる狭いところや温かいところに巣を作ります。①プランター、外に置いている履き物、エアコンの室外機、窓枠の下②すべり台、スロープ等公園の遊具、ベンチの裏、側溝、自動販売機の下

▼見つけたら 絶対に素手では触らず、市販の殺虫剤をかけるか踏み潰してください。卵のう(卵が入った白い袋)は、箸でつまみビニール袋に入れて殺虫剤をかけてください。

▼かまれた場合は かまれた部分を水で洗い、水で冷やし病院を受診してください。受診の際はより適切な治療のため、殺虫剤で駆除したクモをできるだけ持参ください。