

八女

～あたらしい郷土づくり～

ふるさとの恵みを生かし
安心して心豊かに暮らせる
交流都市 八女

八女市公式 HP <http://www.city.yame.fukuoka.jp/>

■ 八女市役所 企画政策課 TEL0943(23)1110/ FAX(24)8083
〒834-8585 福岡県八女市本町647番地 ■ 株式会社 東兄弟

2018
平成30年

6.15

No.1141

チャレンジデー・2018 豊後大野市に僅差の勝利!

豊後大野市 (人口 36,760 人)

VS

八女市 (人口 64,580 人)



毎年5月の最終水曜日に世界中で行われるスポーツイベント「チャレンジデー 2018」が、5月30日(水)に開催されました。これは、1日15分以上の運動やスポーツに取り組んだ住民の参加率を人口規模がほぼ同じ自治体と競い合うイベントで、3回目の参加となる今年は、大分県豊後大野市と対戦しました。当日早朝、八女公園で行われたオープニングイベントには、約200人が参加し「仕事前のリフレッシュ体操」を行い、気持ち良い汗を流しました。

この日は市内各所でさまざまなスポーツイベントが企画され、ニュースポーツの紹介や子育て支援施設での親子運動、スポーツ施設の無料開放、各種スポーツ体験教室などが行われました。夜には、(株)ミズノ監修の「ミズノながら運動」教室なども開催され、早朝から夜遅くまで多くの市民がスポーツ・運動に取り組みました。夜9時に参加者からの報告を締め切り、集計の結果、八女市(人口64,580人・参加者数30,530人・参加率47.3%)、豊後大野市(人口36,760人・参加者数16,694人・参加率45.4%)で、わずか1.9%の僅差で勝利を収めました。

昨年の参加率40.4%を大きく上回る参加率となりチャレンジデーは多くの方々に浸透しつつあります。今後も日常的にスポーツ・運動に親しみ、健康増進の取り組みを進めていただきたいと思います。チャレンジデーへの参加・協力ありがとうございました。



早朝に行われたオープニングイベント



好天に恵まれ屋外でもスポーツを楽しみました



意外に難しい風船バレーボール



ニュースポーツの囲碁ボール



リズムに合わせてフラダンス



親子で一緒に運動を楽しみました



笑顔でたのしく「ミズノながら運動」



平成 29 年 10 月 1 日に開催された八女地区総合防災訓練

梅雨時期に備える

平成24年・平成29年の九州北部豪雨など、またいつ大きな災害が起きるかわかりません。私たちは災害が身近なものであることを意識することが大切です。梅雨時期は、大雨や長雨による土砂災害や水害が発生しやすくなります。こうした災害に遭わないために、雨量や土砂災害の前ぶれに注意し、避難方法や避難場所を確認するなど「自分の安全は自分で守る」という気持ちで、日ごろから災害への備えと気象情報などに注意しましょう。

大雨や土砂災害の発生頻度が高まっています

近年、局所的に大雨をもたらすいわゆるゲリラ豪雨や長期間にわたって雨が降り続く長雨などの発生が多くなり、冠水や洪水、土砂災害等が発生する頻度が高まっています。

特に土砂災害については、発生すると瞬時に大きな被害につながる恐れがあり大変危険です。土砂災害発生の大変危険が高まった時は、「土砂災害警戒情報」が発表されますが、発表されていなくても、普段と違う異常を感じた時は早目の避難を心がけてください。

早めの準備・早めの避難

災害に対し素早く行動す

るためには、日頃からの備えが大切です。事前に避難する場所を確認したり、気象情報に注意しましょう。

市から避難情報が発令されていなくても、雨量の情報、周囲の前兆現象に注意し、異変があればすぐに、自主的に避難を行いましょう。

また、夜中、周りの状況が確認しづらい時や、すでに災害が発生し始めているような時は、屋外を移動するのは大変危険です。建物の倒壊などの心配がなく、土砂災害や河川氾濫の心配がない場合などは、そこに留まることが安全な場合があります。このような時は、自宅の2階やがけから離れた部屋など、比較的安全な場所に退避してください。

まずは防災ラジオでお知らせします

八女市では、全世帯の世帯主に対し、防災ラジオを無償で貸与しています。市から、警戒が必要な気象情報や避難に関する情報などは、まず防災ラジオでお知らせします。防災ラジオは必ずACアダプターをコンセントに差し使用し、いつでも受信できるようにしておきましょう。

また、停電に備えて電池も準備しておきましょう。

防災ラジオを受け取っていない、故障しているなどの場合は企画政策課または各支所総務課へお問い合わせください。

●問い合わせ=企画政策課秘書広報係 (☎ 23・1110)





八女市消防団団長
山下 繁敏さん

「7・14を忘れるな」
を合い言葉に

平成 24 年の九州北部豪雨では、八女市は甚大な被害を受けました。平成 28 年の熊本地震、平成 29 年の九州北部豪雨など、近年自然災害が毎年のように発生しています。平成 24 年の災害時には、私の住む川崎地域でも、目の前でみるみるうちに川が増水し、氾濫しました。あのときの光景は生涯忘れることはできないでしょう。

市内五つの消防団が一つになり、新八女市消防団が発足して 4 年目になりました。1,751 人の団員で八女市の安心安全のために頑張っています。

災害時は自助、共助、公助が基本ですが、自助の次にぜひ「近助」を入れてください。日頃から住んでいる地域の状況を把握し、近所に高齢者だけの世帯や、身体の不自由な方がおられたら、もしもの時には率先して避難誘導を行っていただければと思います。合い言葉は「6 年前の 7.14 を忘れるな」。いつ災害が起きるかわからない現在、みんなで協力しあいながら地域を守っていきましょう。

避難に関する言葉について

発令区分	住民に求める行動（抜粋）
危険度 避難準備・ 高齢者等 避難開始	避難に時間のかかる要配慮者とその支援者は立ち退き避難する。その他の人は避難の準備を整えるとともに以後の防災気象情報等に注意を払い、身の危険を感じたら躊躇なく自発的に避難する。
避難勧告	指定緊急避難場所へ速やかに避難する。避難はかえって危ないと自ら判断する場合は、近隣の安全な場所への避難や屋内のより安全な場所へ避難する。
避難指示 (緊急)	すでに災害が発生していてもおかしくない極めて危険な状況となっており、緊急に避難する。避難はかえって命に危険を及ぼしかねないと自ら判断する場合は、近隣の安全な場所への避難や屋内安全確保を行う。

高い

緊急時の連絡先

災害時の緊急連絡先は普段から確認しておきましょう

※電話する時は、あわてず落ち着いて状況をはっきり伝えましょう。

- 火災・救急・救助 **119番**
- 事件・事故 **110番**
- 防災関連機関
 - 八女市役所 ☎ 23・1111
 - 八女県土整備事務所 ☎ 22・6982
 - 八女消防本部 ☎ 24・0119
 - 八女警察署 ☎ 22・5110
- 医療機関(救急指定病院)
 - 公立八女総合病院 ☎ 23・4131
 - 柳病院 ☎ 23・2176
 - 川崎病院 ☎ 23・3005
 - 馬場病院(広川町) ☎ 32・3511
 - 姫野病院(広川町) ☎ 32・3611
- 電気関係
 - 九州電力八女営業所 ☎ 0120・986・210
- 水道関係
 - 八女市役所上下水道局 ☎ 23・1949
- その他
 - 八女市役所建設課 ☎ 23・1961
 - 八女市役所農業振興課 ☎ 23・1118

気象情報に
注意しましょう

大雨・土砂災害対策の基本は情報収集です。雨が降っている時は、テレビ・ラジオ、パソコン、携帯電話などのコンテンツを活用し、気象情報などに注意しましょう。

① テレビのdボタン

テレビのリモコンにdボタンがあります。そこを押すと八女市の雨の情報や河川の情報、土砂災害危険度情報を見ることが出来ます。

② 防災メールまもるくん

大雨注意報や警報などの気象情報や避難勧告などの防災情報をメールでお知らせしてくれます。防災メールまもるくんHPから無料で登録することができます。「防災メールまもるくん」と検索しHPから登録してください。

③ 気象庁 危険度分布

気象庁がインターネット上で公開している洪水警報の危険度分布では、土砂災害や浸水害、洪水の災害発生の危険度を予測し5段階に分けて、視覚的に分かりやすく警戒を呼びかけています。パソコンや携帯電話でも見ることが出来ますので、ぜひ活用ください。

災害情報伝達訓練を実施

5月27日(日)、八女市・広川町・八女市消防団・広川町消防団・八女消防本部および筑後地域消防指令センターの合同で「八女地区災害情報伝達訓練」を実施しました。この訓練は、八女地区に大規模な豪雨災害が発生したという想定のもと、市、消防本部、



消防団が情報の伝達・共有を行って、いかに災害に対処するかをブラインド方式(※)により実施したものです。久留米市にある筑後地域消防指令センターから出された事案を市役所本庁、各支所、消防本部や各分署において市職員、消防職員、消防団幹部が受け、対応を検討し、関係機関へ指示、連絡、応援要請をする等、連携を取りながら想定された事案に対処しました。今回の訓練により、大規模災害時の対応や情報連携、伝達体制を確認することができました。※ブラインド方式とは、参加者に事前の訓練の進行やシナリオを与えず想定(課題)のみを与える実践的な訓練です。

避難行動要支援者支援制度の登録について

八女市では、大規模な災害が発生した際に、家族などの援助が困難で、何らかの助けを必要とする人、日常生活で見守りや安否確認に不安を感じている人の登録を行っています。登録された人の名簿は、お住まいの行政区長、民生委員児童委員などにお渡します。

●登録の対象者

日常生活では見守り等に利用されますが、災害が発生したり、災害が予想されたりする場合は、安全に避難するための支援情報として活用されます。登録の際には、申請と併せて支援員の登録も必要です。

- ① 75歳以上の独居および高齢者世帯
- ② 要介護認定3以上(在宅の人)
- ③ 身体障害者手帳の等級が1級または2級(在宅の人)

※前記以外でも希望する人は登録することができます。

●問い合わせ=防災安全課消防防炎係(☎23・1731)または各支所総務課

八女支部消防操法大会を開催します

消防団員の技術向上と士気高揚、消防活動の充実強化を目的として、八女支部消防操法大会を開催します。今回の操法大会では、自動車ポンプの部6チーム、小型ポンプの部12チームが出場します。それぞれの部の優勝チームは、7月に行われる福岡県消防操法大会に出場します。

八女市の安全安心を守る消防団員が連日連夜の訓練の成果を披露する大会です。皆さまのご理解とご協力、そしてご声援をお願いします。大会当日は、女性消防団員によるキッズコーナーを開催します。子どもから大人まで防災について学べるイベントを行いますので、お誘い合わせのうえ、ご参加ください。

第2回福岡県消防協会八女支部消防操法大会

- 日時 6月24日(日)8時20分開会
- 会場 上陽町春の山公園グラウンド
- 問い合わせ 防災安全課(☎23・1731)

児童手当の「現況届」は忘れずに

問い合わせ〓子育て支援課こども家庭係（☎23・1351）

児 童手当を受けている人は、毎年6月中旬に「児童手当現況届」を提出していただく必要があります。現況届を提出しないと、6月分以降の手当を受け取ることができなくなりますのでご注意ください。

「現況届」は、子育て支援課から6月11日(月)に発送しています。内容を確認後に押印し、必要な書類を付けて、切手を貼って返送してください。

※現況届は市役所本庁や各支所へ直接持参することもできます。

※受付期間中に持参する人は、八女市役所子育て支援課または各支所市民生活福祉課に平日の9時から17時15分までにお越しください（本庁では、水曜日のみ19時まで受付ができます）。

●添付するもの

①受給者（父または母、扶養義務者）の健康保険証の表面の写し

②受給者が児童と別住所の場合は、別居監護申立書（児童が八女市外の場合は児童の世帯の住民票謄本が必要です）

※詳細は、「現況届のご案内」（6月11日発送）をお読みください。

※父母のうち所得の高い人が受給者になります。平成29年中の所得で受給者の変更がある場合は、手続きのため来庁していただくことがあります。

※公務員は、勤務先にお問い合わせください。



八女市スポーツ・健康づくりフェスタ

日時：7月8日(日) 10:00～15:30

会場：おりなす八女

八女市健康ポイント対象事業



【基調講演】10:20～11:40

「マイドリームと私の健康」

講師：大林 素子さん
（元女子バレー 全日本エースアタッカー
スポーツキャスター）

おりなす八女 はちひめホール

【保育園児のダンス等、
太極拳・フラダンス・介護予防体操】

12:10～13:40 / おりなす八女 はちひめホール

【体験しよう!】

《研修棟 1階》10:00～

血圧測定 / 血管年齢 実年齢と比べてみましょう / 体成分測定 筋肉量や内臓脂肪の増加などが分かります

《研修棟 2階》10:00～

肌年齢・骨密度 / 脳年齢 記憶力や計算力などのテスト / 心の相談(12:00～) 不眠・不安などお気軽に相談ください

《交流棟 1階》12:00～

がんを知ろう アルコール体質チェック / 胃の健康度 (45人・要予約) / 健康相談 / 薬の相談 / 認知症カフェ 認知症について悩んでいませんか。お茶しながらゆっくり話をする場です / ロコモ診断 / キッズコーナー (10:00～) 温かみのある木のおもちゃで遊びましょう

※詳しくは6月1日号広報と一緒に配布したチラシや八女市ホームページをご覧ください。
問い合わせ=健康推進課（☎23・1201）

業者の方
市内の方

競争入札参加資格登録申請 の追加受付について

競争入札参加資格登録申請（工事・委託・物品）を受け付けます。

平成29・30年度八女市競争入札参加資格登録をされていない市内業者の方で、登録を希望される方の、申請受付を行います。

●登録有効期間〓平成30年10月1日～平成31年9月30日

●対象〓八女市内に本社を有する業者および八女市内の支店・営業所等に年間委任する業者の方

●申請受付期間〓7月17日(火)～7月31日(火)※土・日・祝日を除く

●申請要領および様式〓6月15日(金)から八女市公式ホームページに掲載

競争入札参加資格登録をされている市内業者の方は、中間年の資格審査を行います。

●審査期間〓7月2日(月)～7月13日(金)※土・日・祝日を除く

●審査に必要な書類〓①経営事項審査結果通知書の写し（工事のみ、平成30年7月1日現在有効なもの）

②国税、県税および市町村民税（※）の滞納のない証明

※本店が八女市外にある場合は、本店所在地の市町村民税にかかる滞納のない証明が必要

●問い合わせ〓総務課契約係（☎24・8020）

のぞいてみよう!「おしっこ工場」

3月3日(土)にげんき館おおぶちで行われた「あつまれ!元気もんフェア」に、健康推進課から「のぞいてみよう!おしっこ工場」のコーナーを出し、270人(子ども240人・大人30人)に参加していただきました。

10回に分けて教室を実施し、参加した方から好評を得ることができました。その時の様子を紹介します。



おしっこ工場ってなあに?

「おしっこ工場」とは、腎臓のことで、おしっこは血液から作られます。この日は、腎臓の働きや、腎臓を大切にするためには、普段の食生活や生活習慣が大切であることをお話しました。

腎臓の働きって?

腎臓は、私たちの体をめぐる血液をろ過し、老廃物や余分な水分を排出します。これがおしっこで、1日1〜2リットル作られます。

子どもの食塩(相当量)摂取基準の量【男】

年齢	1日の食塩の量
1〜2歳	3グラム/日未満
3〜5歳	4グラム/日未満
6〜7歳	5グラム/日未満
8〜9歳	5.5グラム/日未満
10〜11歳	6.5グラム/日未満
12歳~成人	8グラム/日未満

腎臓の中にある糸球体が炎症を起こすとろ過機能が働かなくなり、おしっこが作れなくなり、また、体に必要なたんぱく質や赤血球がもれ出てしまうこともあります。この状態が「腎不全」です。

腎臓を大切にするために
食べ物に含まれる糖分や塩分を紹介するとともに、腎臓を大切にするためには①なんでもしつかり食べよう、②水やお茶をしつかり飲もう、③たくさん動いてしつかり寝よう、ということを紹介しました。

参加していた子どもたちは、普段口に入っているジュースやお菓子のなかにも含まれている砂糖の量にびっくりしたり、1日に必要な塩分量を実際に見たりして、楽しく学ぶことができたようでした。

子どもの食塩(相当量)摂取基準の量【女】

年齢	1日の食塩の量
1〜2歳	3.5グラム/日未満
3〜5歳	4.5グラム/日未満
6〜7歳	5.5グラム/日未満
8〜9歳	6グラム/日未満
10歳~成人	7グラム/日未満

生活習慣病予防は、乳幼児期からの生活習慣・食生活からすでに始まっています。健康推進課では、乳幼児健診や子育て講座、離乳食教室、親子クッキング等を通して、生活習慣、食生活の大切さを伝えています。

今回、コーナーへ参加してくれた子どもたちをはじめ、多くの方が体のことを学び、これからの生活の参考にしてくれたら嬉しく思います。

小・中学生親子クッキング教室

参加者募集

7月8日(日)開催の八女市スポーツ・健康づくりフェスタに合わせて開催します。

生活習慣病予防は、子どもの頃からの取り組みが大切です。地元食材を使い、簡単で、バランスのよい食事を作ります。親子で行うクッキング教室に参加してみませんか。

●対象者 市内にお住まいの小学5年生〜中学生とその保護者(10組・先着順)

- 期日 7月8日(日)
- 時間 10時〜13時(受付9時30分〜9時50分)
- 場所 おりなす八女研修棟(調理室、ギャラリーB)
- 申込期間 6月15日(金)〜26日(火)(定員に達したら締め切ります)
- 参加費 無料
- 持つてくる物 エプロン、三角巾、筆記用具、手ふき用のハンカチ
- 申込・問い合わせ 健康推進課保健指導係 ☎ 23・1352



健康相談

保健師や看護師が、血圧測定・尿検査・体脂肪測定をします。健康に関するいろいろな相談に応じます。健康手帳をお持ちの方はご持参ください。

- ※電話相談も行っています。
- 7月2日(月) 9時30分～11時 / 八女市保健センター
- 7月4日(水) 10時～11時 / 上陽支所
- 7月10日(火) 10時～11時 / かがやき(立花)
- 7月13日(金) 10時～11時 / そよかぜ(星野)
- 7月19日(木) 14時～15時 / 矢部基幹集落センター
- 7月24日(火) 10時～11時 / ふじの里(黒木)

乳幼児健診

【旧八女市・立花町の皆さん】

- 会場 やめっこ未来館
- 受付時間 13時15分～14時30分
- 日にち・対象
- 7月10日(火)=10か月児(平成29年9月生)健康診査
- 7月18日(水)=4か月児(平成30年3月生)健康診査
- 7月24日(火)=1歳6か月児(平成28年12月生)健康診査
- 7月26日(木)=3歳児(平成27年6月生)健康診査

【旧黒木町・上陽町・矢部村・星野村の皆さん】

- 会場=ふじの里(黒木)
- 日時=7月17日(火)13時30分～14時30分

時30分

- 対象=1歳6か月児(平成28年11月～12月生) / 3歳児(平成27年5月～6月生)
- ※対象者には個別に通知します。事前に連絡いただくとどちらの会場でも健診を受けることができます。

ベビーズクッキング

- 離乳食初期(5～6か月児)のお話と調理。要予約。定員15人。託児あり(要申込)。
- 日時=7月19日(木) 10時～13時
- ※受付9時30分～9時50分
- 会場=おりなす八女研修棟
- 持参品等=エプロン、三角巾、手ふきタオル、母子健康手帳、筆記用具、材料費300円

もぐもぐかみかみ! 離乳食教室

- 離乳食中期から後期(7か月児から1歳児頃まで)のお話。要予約。定員10人。託児あり。
- 日時=7月12日(木)10時～12時(受付9時30分～9時50分)
- 会場=おりなす八女研修棟
- 持参品等=母子健康手帳、筆記用具

子育て相談

- 子育てのことで、少しでも心配なことがあったら気軽にご相談ください。身長・体重測定もできます。母子健康手帳をお持ちください。相談日以外でも、窓口や電話で子育て相談を行っています。
- 7月4日(水) 9時30分～11時 / や



めっこ未来館

- 7月20日(金) 13時15分～14時30分 / やめっこ未来館
- 7月25日(水)10時～11時 / 矢部基幹集落センター

乳幼児心理相談

心理士による個別相談です。対象者は小学校就学前までの人で、成長発達面に不安のある人です。心配なことがあればお気軽にご相談ください。要予約。

【八女市保健センター】

- 7月12日(木) 9時～16時
- 7月26日(木) 9時～16時

【ふじの里(黒木)】

- 7月17日(火) 9時～16時

心理士によるこころの相談

心理士による個別相談です。対象者は市内在住で、こころに悩みがある人です。気軽にご相談ください。要予約。

- 日時=7月25日(水)13時30分～15時30分まで受付
- 会場=おりなす八女研修棟

※マタニティ教室=次回は8月に開催します。

八女はおいしい
～ふるさとの恵み～

アジと豆腐のカレー炒め



【材料】(4人分)

- アジ... 3枚おろし2尾分(180g)
- 木綿豆腐... 1/2丁(150g)
- 塩... 小さじ1/5
- 洋こしょう(白) ... 少々
- パプリカ(赤・黄) ... 各30g
- タマネギ... 60g
- シメジ... 120g
- 薄力粉... 小さじ1
- カレー粉... 小さじ1
- なたね油... 大さじ2
- ウスターソース... 大さじ1
- トマトケチャップ... 大さじ1
- カレー粉... 小さじ1/2
- 水... 大さじ1/2
- パセリ... 適量

食生活改善推進会研修会で実施したレシピです。減塩もでき、スパイシーな風味が食欲をそそります。ぜひ一度作ってみてください。

【作り方】

- ① アジは半身を3等分のそぎ切りにする。豆腐は8等分に切り、軽く重石をし、水気を切る。
- ② 玉ねぎは薄切りし、パプリカは食べやすい大きさに切る。しめじは小房に分ける。パセリはみじん切りにする。
- ③ あじ、豆腐の両面に塩、こしょうをふり、Aを薄くまぶす。
- ④ フライパンに半量の油を熱し、アジ、豆腐を両面色よく焼き取り出す。残りの油を加え、パプリカ、玉ねぎ、しめじを炒め、しんなりしたら、アジ、豆腐を戻し入れる。

1個分あたりの栄養価

エネルギー	167Kcal
たんぱく質	13.4g
脂質	9.5g
炭水化物	7.9g
カリウム	459mg
カルシウム	79mg
マグネシウム	38mg
鉄	1.2mg
食物繊維	2.3g
食塩相当量	0.9g

⑤ ④に合わせたBを加え炒める。器に盛り付け、パセリをふる。

第2次八女市地域福祉計画・地域福祉活動計画の概要をお知らせします

八女市と八女市社会福祉協議会は、人と人とのつながりを基本として、地域の様々な福祉の課題を明らかにし、その解決に向けた「理念」と「仕組み」を定める**地域福祉計画（行政計画）**と公的制度では補えない福祉の課題を地域住民やボランティア団体、地域の事業者等の民間団体が相互に協力し、解決できる支えあいのまちづくりを進める活動・行動計画としての**地域福祉活動計画（民間計画）**を一体的に策定しました。

地域福祉推進の理念

従来の制度・分野ごとの縦割りを超えて、地域の住民や地域の多様な主体が地域の生活課題を「我が事」として考え、誰もが「支える人」であり、「支えられる人」として、立場を超えて「丸ごと」つながることが、私たちが目指す『**地域共生社会（共に生きる地域社会づくり）**』です。

地域福祉をすすめるために、身近でできる次のような取り組みを実践してみたいかがでしょうか。

●計画期間 5年間

（平成30年度～平成34年度）



基本理念

心豊かに、共に支えあい、安心して健やかに暮らせる、優しいまち八女

1. 相談しやすい雰囲気づくり	基本目標
①支援の情報をわかりやすく伝える ②身近で気軽な相談支援をすすめる ③相談支援の専門性や利便性を向上させる	取り組みの内容
●自分や家族で… 福祉の情報を知ること、伝えることが大事。難しい問題は、ひとりで抱え込まず、専門窓口を活用しましょう。 ●地域・隣近所で… 地域では、情報交換の場をつくり、専門機関と連携しましょう。気軽に相談できる近所づきあい・声かけを大切に。 ●事業所等で… 支援やサービス内容の丁寧な説明に努め、地域の人にとって身近な相談相手となりましょう。相談支援に関して、専門性の向上に努めましょう。	身近でできる取り組み

■問い合わせ

福祉課 福祉総務係
 (☎24・8030)
 八女市社会福祉協議会
 (☎23・0294)

「八女・筑後結婚サポートセンター」を利用しませんか

平成23年度に八女市・筑後市・広川町で「八女・筑後結婚サポートセンター」を設立しました。独身男女を対象とした結婚相談、出合いのパーティー、各種講座などを行っており、今までに180組を超える成婚に結びついています。

随時、利用登録を受け付けていますので、まずは気軽にお電話ください。

- 利用者の条件Ⅱ【男性】八女市・筑後市・広川町に住所を有するか、域内にお勤めの20歳以上の独身者【女性】20歳以上の独身者（住所要件なし）
- 登録料Ⅱ3千円（2年間有効）
- お見合い料や成婚料はいただきません。

- 主なサポート内容 結婚相談全般、出合いのパーティー、マナー講座など
- 問い合わせⅡ八女筑後結婚サポートセンター

- 住所Ⅱ八女市立花町原島95-1
- 八女市立花庁舎・南別館内(☎22・5600) / yamechiku@ksc@ybane.jp

- 受付Ⅱ11時～18時（火・水曜休み）

4. 社会参加の意識づくり	3. 絆を深め孤立化を防ぐ地域づくり	2. 連携した支援ができる体制づくり
①人権や福祉の制度、地域福祉について学ぶ ②気軽に参加できる交流の場を広めていく ③地域の活動や行事へ参加しやすい工夫をする ④ボランティア活動に参加しやすくする	①隣近所での身近な助け合いをすすめる ②地域での組織的な支援をすすめる ③災害時の避難に備える	①福祉サービスの量や質の充実を図る ②連携しながら相談支援をすすめる ③連携した支援体制の充実を図る
<p>●自分や家族で…</p> <p>人権・福祉への関心を持ち、学びの場へ参加しましょう。自らの健康維持や介護予防等を意識した交流の場への参加と協力も大切です。趣味・特技や経験を活かしたボランティア活動参加等も楽しみましょう。</p> <p>●地域・隣近所で…</p> <p>地域の資源や人材を活かした学習機会や住民の交流を深めるための集える場づくり。新たな入居者へも地域活動への協力を求め、地域振興計画・地域福祉を推進しましょう。地域の拠点施設の使いやすさ、地域活動の担い手の確保、ボランティア団体との協力も大切です。</p> <p>●事業所等で…</p> <p>事業所の持つ人材、アイデア等を活かした、地域への協力・支援。職員や利用者を含めた多様な場面で学習機会をつくりましょう。</p>	<p>●自分や家族で…</p> <p>地域福祉活動への理解を深め、普段からの近所づきあいと地域活動参加を心がけましょう。特に災害時は地域での情報収集や助け合いが大切です。</p> <p>●地域・隣近所で…</p> <p>隣近所では気軽な声かけや地域ぐるみの支え合いを大切に。地域では、生活や福祉の課題を話し合える場づくり、配慮が必要な人への見守りや災害への備え等、日頃のつながりづくりに取り組みしましょう。</p> <p>●事業所等で…</p> <p>配慮が必要な人への見守り協力、生活支援、地域の防災訓練への参加等の地域協力、災害時の備え等、事業所でできる事に取り組みしましょう。</p>	<p>●自分や家族で…</p> <p>制度を知り、自らを守る事は大切です。困りごとを抱えたら支援者と共に解決に向きあいましょう。犯罪被害では？虐待かも？と気づいたら相談機関へつなぎましょう。</p> <p>●地域・隣近所で…</p> <p>地域で福祉活動等をしている事業所を知る。困りごとを抱える人へは寄り添う姿勢で見守り・声かけを行い、必要に応じて専門機関へつなぎましょう。また、地域の人へも対応の仕方を周知しましょう。</p> <p>●事業所等で…</p> <p>福祉サービス提供は利用者本位、地域との信頼関係づくりを大切に。多機関との連携支援や事業活動を通じた新たなニーズの発見と支援の検討に取り組みしましょう。</p>

行政や社会福祉協議会はこんな取組みを進めています。

- 地域福祉や市民生活に役立つ情報を、わかりやすくお伝えします。
- 利用しやすい相談窓口・相談体制づくりに努め、相談員の専門性を高めます。
- 地域の課題把握と多機関との連携を大事に、分野横断的な連携体制に努めます。
- 地域を基盤とした小地域福祉活動を支援し、福祉サービスの利用者・その家族や従事者等への支援体制づくりや制度のはざままで起きる新たな課題への対応に努めます。
- 地域住民や課題を抱える当事者等の交流の場づくり、地域の担い手支援に努めます。

☎090・7154・3090
 合会実行委員長長山口さん

- 開催日 9月23日(祝)
- 募集締切 6月30日(土)定員になり次第締切
- 参加費用 2千円
- 問い合わせ チーム八女連合会

**婚活プロジェクトin八女
 参加者募集!**

八女の結婚応援団、チーム八女では「婚活プロジェクトin八女」に参加される单身男性を募集しています。9月23日(日)、「八女のまつりあかりとちやっぽんぼん」と同時開催します。参加者は浴衣を着てのイベントとなります。イベント当日の様子はRKB毎日放送の「今日感テレビ日曜版」で放送される予定です。



走り出せ、性別のハードルを超えて、今

毎年6月23日から29日までの1週間は内閣府男女共同参画週間です。これは男女共同参画社会基本法の交付施行日である平成11年6月23日を記念して制定されました。今年のキャッチフレーズは、「走り出せ、性別のハードルを超えて、今」です。スポーツに関わるあらゆる分野での女性の参画を推進し、様々なスポーツに男性も女性も親しみ、チャレンジし、活躍できるようになるためのキャッチフレーズをテーマに募集されました。

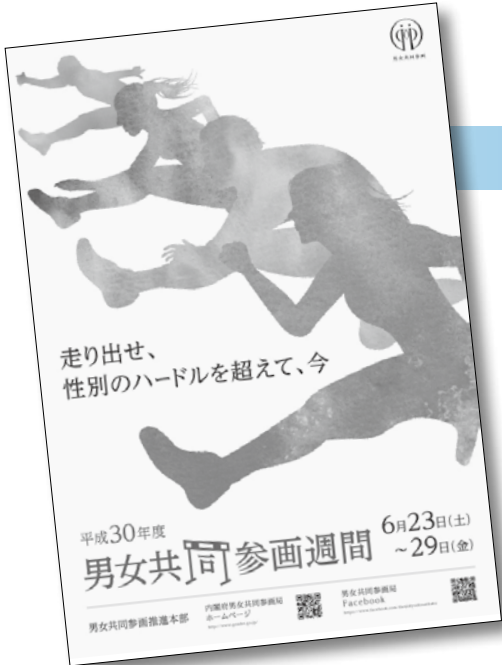

平成28年4月に「女性の職業生活における活躍の推進に関する法律」(以下「女性活躍推進法」)が全面施行されて2年になります。「男女共同参画」や「女性活躍推進法」など言葉は聞くけどよくわからないと言った方もいらっしゃると思います。そこで、「女性活躍推進法」について少しお知らせします。

法律の概要

平成28年4月1日から301人以上の労働者を雇用する事業主は、①自社の女性の活躍に関する状況の把握・課題分析 ②状況把握・課題分析を踏まえた行動計画の策定・社内周知・公表 ③行動計画を策定した旨の都道府県労働局への届出 ④女性の活躍に関する情報公表の4点が義務付けられました。

今後ますます労働力が減少する中、大企業は女性をはじめ、あらゆる有能な人材の活用に向けて、より働きやすい環境作りを本腰を入れはじめています。そうなる中、中小企業における人材確保はますます困難な状況となることが考えられます。

女性活躍推進のための企業向け助成金

女性活躍推進の取り組みは、女性だけでなく「人材育成」「マネジメント」「組織内コミュニケーション」の活性化などの様々な企業課題解決にも効果を発揮する、経営戦略の一つと考えられます。中小企業でもできる女性活躍に取り組んでみませんか。

そこで中小企業のための女性活躍推進と働きやすい職場づくりのための助成金を一部紹介します。

●助成金の問い合わせ先 福岡県労働局福岡助成金センター (092・441・4701)

▽処遇や職場環境の改善

注記：〈 〉内は、生産性要件を満たした場合の助成額です。

助成金の名称		内容と金額
職場定着支援助成金(個別企業助成コース)		雇用管理制度(評価・処遇制度、研修制度、健康づくり制度、メンター制度、短時間正社員制度(保育事業主のみ))を導入した場合 1制度につき 10万円、目標達成助成 57万円(72万円)
キャリアアップ助成金	正社員化コース	有期契約労働者等を正規雇用労働者・多様な正社員等に転換した場合 1人あたり 28.5万円~57万円(36.5万円~72万円)
	賃金規定等改定コース	全ての有期契約労働者等の賃金規定を2%以上増額改定した場合 9.5万円~(12万円~) 有期契約労働者等の雇用形態別、職種別等の賃金規定等を2%以上改定した場合 4.75万円~(6万円~)(対象労働者数に応じて) 「職務評価」実施の場合 19万円(24万円)加算
	健康診断制度コース	法定外の健康診断制度を新たに規定し4人以上実施した場合 1事業所あたり 38万円(48万円)
	賃金規定等共通化コース	正規雇用労働者と共通の賃金規定等を導入・適用した場合 1事業所あたり 57万円(72万円)
	諸手当制度共通化コース	正規雇用労働者と共通の諸手当制度を導入・適用した場合 1事業所あたり 38万円(48万円)
	選択的適用拡大導入時処遇改善コース	社会保険の適用拡大の措置を実施する事業主が、当該措置と同時に全ての有期契約労働者の基本給を3%以上増額した場合 1人あたり 1.9万円(2.4万円)
	労働時間延長コース	短時間労働者の所定労働時間を5時間以上延長し、新たに社会保険に適用した場合 1人あたり 19万円(24万円)
職場定着支援助成金(介護(保育)労働者雇用管理制度助成)		介護(保育)労働者の賃金制度の整備を行った場合 制度整備助成 50万円・目標達成助成 57万円(72万円)・3年経過後 85.5万円(108万円)
育成 建設 労働者 助成 成金	若年者および女性に魅力ある職場づくり事業コース	建設事業主が若年および女性労働者の入職や定着を図ることを目的とした事業を実施した場合 実施経費の3/5(3/4)(上限1年度 200万円)
	女性専用作業員施設設置コース	中小元方建設事業主が自ら施工管理する建設工事現場に女性専用作業員施設(更衣室・トイレ等)を賃借した場合 実施経費の2/3(上限1事業年度 60万円)



【体験イベント】
ミニ銅鏡をつくろう

直径 5.5 釐のミニ銅鏡

自分だけのミニ銅鏡づくりで、古代体験を楽しもう。今回は、低融点合金を溶かして作ります。

- 日時=7月14日(土)10時~12時
- 会場=岩戸山歴史文化交流館
- 対象=どなたでも
- 定員=30人(要予約・先着順)
- 参加費=800円
- 申込=電話またはファクス
- 募集期間=6月26日(火)~7月8日(日)
- ※7月2日(月)は休館日
- 申込・問い合わせ=岩戸山歴史文化交流館いわいの郷 (☎24・3200 / ☎24・3210)

お知らせ



八女軽トラ市

八女特産の野菜や加工食品、雑貨などを軽トラック等の荷台で販売します。毎月第2・第4日曜日に開催しています。出店者も随時募集。

- 日時=6月24日(日)9時~12時※悪天候の場合中止
- 場所=観光物産館ときめぎ駐車場
- 問い合わせ=同実行委員会事務局 (☎22・3131)

寄宿舎夏まつり

県立筑後特別支援学校寄宿舎夏まつりを開催します。

- 日時=7月6日(金)15時30分~18時
- 場所=筑後特別支援学校寄宿舎前(雨天時は体育館)
- 内容=交流校によるパフォーマンスや太鼓の共演、保護者・近隣の施設・作業所からの出店など
- 問い合わせ=同校寄宿舎 (☎0942・53・0591)

岩崎記代子音楽のひろば

八女市観光大使の岩崎記代子さんによる第2回音楽のひろばを開催します。童謡や唱歌などを学びながらみんなで楽しく歌いましょう。お誘い合わせのうえ、ご来場ください

さい。なお、資料として歌詞本が必要となりますので、お持ちでない方は当日受付窓口にてお買い求めください。税込1080円です。

- 日時=7月7日(土)13時30分~
- 場所=八女文化会館ホール
- 持参するもの=筆記用具、お茶、歌謡本
- 問い合わせ=観光振興課 (☎23・1192)

「ひろすけの山」子ども向けワークショップ

田崎作品を気軽に楽しむワークショップです。田崎廣助画伯の作品をスケッチして、八女和紙を貼ったり、絵具で色をぬったりして作成します。完成した作品は、美術館に展示します。汚れて良い服装でおこしください。

- 日時=7月29日(日)13時30分~15時30分
- 場所=八女市田崎廣助美術館(立花市民センター)
- 対象者=小学生
- 応募方法=電話・ファクス・八女市ホームページにて
- 参加費=500円
- 応募締切=7月13日(金)
- 定員=20人※定員超えの場合

九州北部豪雨災害復興支援 チャリティコンサート

平成29年7月の九州北部豪雨災害復興支援チャリティコンサート。カーネギーホールやウィーン公演を成功に収めたソプラノ歌手山田芳子氏と東京アマポーラ混声合唱団、歌ごえレクササイズ八女の会との共催でチャリティコンサートを開催します。当日は八女ジュニア合唱団、八女女声合唱団マーミングコールの賛助出演もあります。一緒に歌い体を動かし、夢のようなステージを楽しみませんか。当日は、直産野菜の販売もあります。

- 日時=7月14日(土)14時開演
- 場所=おりなす八女ハーモニーホール
- チケット=▽大人1000円 ▽高校生以下500円 ※おりなす八女にて販売
- 問い合わせ=馬場さん (☎090・7536・1864)



東公民館講座

「子どものTシャツ作り」

これから暑い夏に向けて、半袖で涼しいTシャツをお子さんやお孫さんに作りませんか。手仕事講座の第1回目として、ロックミンシン(自動糸調子)を使用して、どなたでも簡単に作れる講座を開催します。申込時にサイズ(90~140)と色(レッドかネイビー)をお伝えください。

短期子ども体操教室

サウスクラブでは、短期子ども体操教室を開催します。

- 日時=7月13日(金)、27日(金)17時30分~18時30分
- 場所=八女市総合体育館
- 対象=小学1年生~6年生
- 参加費=一般600円、サウスクラブ会員無料
- 問い合わせ=サウスクラブ (☎24・1340)

- 問い合わせ=同館 (☎24・8304 / ☎24・8305)
- 場所は抽選
- 定員=8人(抽選)
- 材料費=1080円(布地代)
- 講師=㈱ベビーロック
- 申込締切=6月30日(土)
- 申込=東公民館 (☎23・5276) ※日・祝除く

家庭介護介助者養成講座

- 対象Ⅱ家庭介護をされている方、高齢者の自立を目指す方、高齢者の自立を目指したお世話や家庭での介護方法などを学びたい方、介護の基本を学びなおしたい方
- 研修期間・内容Ⅱ【9月2日(日)】介護のストレスをケアしよう【9月9日(日)】最新の介護保険制度等 ※2日間
- 時間Ⅱ10時～13時
- 募集人員Ⅱ20人※先着順
- 会場Ⅱ久留米リサーチパーク(久留米市百年公園1-1)
- 参加費Ⅱ無料※会場までの交通費、昼食等個人に係る経費は全て個人負担
- 主催Ⅱ公益財団法人福岡県市町村振興協会
- 申込Ⅱ麻生教育サービス株式会社(☎092・432・6266)

介護職員初任者研修

- 対象Ⅱ八女市に住民票を有し、介護業務に従事しようとする人および従事している人
- 研修期間Ⅱ9月2日～2月24日の指定された日曜日
- 時間Ⅱ10時～17時(内容によっては若干の変更あり)

- 募集人員Ⅱ14人(6月15日(金)から申込受付、先着順)
- 会場Ⅱおりなす八女、八女伝統工芸館ほか
- 受講料Ⅱ2万円(テキスト・受講諸経費等)
- 主催Ⅱ公益財団法人福岡県市町村振興協会
- 申込・問い合わせⅡ介護長寿課高齢者支援係(☎23・1308) 各支所でも受付可

- 八女市主催の介護職員初任者研修は社会福祉協議会(☎23・0294)へお問い合わせください。



新庁舎建設 市民懇談会の委員

- 市では、新庁舎の建設に向けて、市民の皆さんからご意見やご提案をいただくための市民懇談会(15人程度)を設置し、今年度基本計画を策定する予定です。この会議に参加していただく公募委員を次のとおり募集します。
- 公募人員Ⅱ2人
- 任期Ⅱ平成31年3月31日まで
- 会議Ⅱ8月～3月の平日昼

- 間に4回程度(ほか視察有り)
- 応募要件Ⅱ市内在住の18歳以上で会議に出席できる方
- 謝礼等Ⅱ当市規定により支給あり
- 応募方法Ⅱ申込書に必要事項を記入し、企画政策課へ提出してください(郵送可、締切日必着)。申込書は企画政策課のほか市公式ホームページからも入手できます。
- 応募締切Ⅱ7月6日(金)17時
- 選考および結果通知Ⅱ書類(申込書)審査および懇談会委員全体の年齢構成、性別のバランス等も考慮し決定。7月中旬にその結果を通知します。
- 問い合わせⅡ企画政策課新庁舎建設係(☎24・8091)

県民体育大会水泳競技選手

- 平成30年度県民体育大会水泳競技の選手を募集します。種目については総合体育館へ問い合わせください
- 大会日時Ⅱ8月19日(日)
- 大会会場Ⅱ県営筑後広域公園プール
- 募集締切Ⅱ7月6日(金)
- 対象者Ⅱ八女市民(小学生以上でアマチュア競技者)

ほほえみ

地域活動支援センター

ふらっち広場からのお知らせ

★本町178(旧きんぶく亭) ☎24・3022

【開館時間】平日 10:00～12:30、13:30～17:00 / 土日祝 10:00～16:00

【休館日】6/18(月)、19(火)、24(日)、25(月)、7/2(月)、3(火)、8(日)、9(月)

★創作活動「押し花しおり作り」

- 日時= 6月23日(土) 13時30分～
- 参加費= 100円

★お菓子作り「ワッフル作り」

- 日時= 6月30日(土) 13時30分～
- 参加費= 100円

★外出「カラオケ サンタクロース」

- 日時= 7月1日(日) 13時発(現地集合)
- 参加費= 300円
- ※外出時は閉館します。

★料理活動「お好み焼き作り」

- 日時= 7月7日(土) 11時30分～
- 参加費= 150円

※各イベントは要予約。簡単な工作・手芸もできます。お気軽にご来館ください。

八女市体育協会陸上部員

- 募集人数Ⅱ▽一般の部制限なし▽少年の部 35人
- ※希望者多数の場合は各個人の記録に基づいて選考します。
- 申込・問い合わせⅡ総合体育館(☎24・1230)
- 9月の福岡県民体育大会陸上競技大会と11月の福岡県市町村駅伝大会を目標に、毎月次のとおり練習を行っています。気軽に参加ください。
- 練習日Ⅱ毎月第1・第3日曜日、14時～16時
- 会場Ⅱ久留米陸上競技場
- 内容Ⅱウォーミングアップ後に個別練習
- 問い合わせⅡ陸上部監督大坪さん(☎090・6424・0470)

自衛官を募集しています

- 今年度卒業する学生の方、現在職をお探しの方、転職をお考えの方等、国や地域の平和を守る仕事をしてみませんか。市内各地区には、民間の自衛官募集相談員がいます。お気軽にご相談ください。
- 自衛官募集相談員(順不同・敬称略Ⅱ【八女】大月紀久男、杉山與四郎)

産業観光見学ツアー参加者

- 日にちⅡ7月2日(月)
- 見学先Ⅱ島原そうめん工場
- サンエスファーム椎茸工場
- 募集人員Ⅱ45人
- 参加費用Ⅱ6500円
- 乗車場所Ⅱ黒木町および八女市内
- 問い合わせⅡ黒木町観光協会(☎42・9190)

池の山キャンプ場に隣接し、夏の間のみオープンする屋内型プールです。25mプールと子ども用プールがあり、大人から子どもまで家族で利用できます。皆さまの利用をお待ちしています。

- 開館期間=7月1日(日)~8月31日(金)
- 休館日=月曜日(祝日開館)
- 開館時間=9時~12時、13時~16時30分、17時30分~21時
- 利用料金=中学生以上150円、小学生以下80円
- 問い合わせ=星野支所総務課総務係 (☎52・3112)

【立花】 大坪福美 平ヤエ子、松延浩樹

【黒木】 仁田原寿郎、嶋山秀子

【上陽】 牛嶋恵子

【矢部】 栗原敏記

【星野】 西田裕子

● 問い合わせ▽自衛隊福岡地方協力本部八女地域事務所 (☎24・5192)

▽八女市役所防災安全課 (☎24・8146)

公立八女総合病院セミナー

①きつずセミナー

子どもたちに医療従事者の仕事体験を通して、医療の仕事への興味や、命の尊さ等を感じてもらおうきつずかけ作りとして開催します。昼食(病院食)有。

● 参加資格Ⅱ小学5~6年生(保護者同伴可)

● 定員Ⅱ20人程度(先着)

②オープンホスピタルセミナー

ナ
● 参加資格Ⅱ18歳以上、看護補助者の仕事に興味のある人

● 内容Ⅱ院内見学、看護補助者業務、病院食体験

● 定員Ⅱ10人程度(先着)

①②共通

● 日時Ⅱ7月28日(土)8時45分~13時

● 場所Ⅱ公立八女総合病院

● 参加費Ⅱ無料

● 申込締切Ⅱ7月13日(金)

● 問い合わせⅡ同病院総務課 (☎23・4131)

公立八女総合病院

看護助手(非常勤職員)

採用は随時。詳細は公立八女総合病院企業団HPに掲載しています。

● 募集区分Ⅱ看護助手(フルタイム勤務、パート勤務)

● 採用予定人員Ⅱ若干名

● 問い合わせⅡ同病院人事課 (☎23・4131)

放送大学10月入学生

放送大学は、10月入学生を募集しています。心理学・福祉・経済・歴史・文学・情報・自然科学など、約300の幅広い授業科目があり、1科目から学ぶことができます。全国に学習センターが設置されており、サークル活動などの学生の交流も行われています。資料を無料で差し上げています。

● 出願期限Ⅱ▽第1回 8月31日▽第2回 9月20日

● 資料請求Ⅱ放送大学福岡学習センター (☎092・585・3033)



福岡県下水道排水設備工事責任技術者試験

市の排水設備工事責任技術者の登録申請にはこの資格が必要です。申込用紙は上下水道局で配布します。

● 試験日Ⅱ11月4日(日)

● 会場Ⅱ久留米リサーチパーク

● 受験手数料Ⅱ1万2千円

● 申込期間Ⅱ7月2日(月)~7

月13日(金)

● 申込・問い合わせⅡ上下水道局下水道総務係 (☎23・1148)

給水装置工事主任技術者試験

市の指定給水装置工事業者の登録申請には、この資格が必要です。

● 期日Ⅱ10月28日(日)

● 会場Ⅱ9月上旬発表

● 受験資格Ⅱ給水装置工事に関して3年以上の実務の経験を有する人

● 受講料Ⅱ1万6800円

● 申込期限Ⅱ6月29日(金)

● 申込Ⅱ公益財団法人給水工事技術振興財団 (☎03・6911・2711)

● 問い合わせⅡ上下水道局上水道工務係 (☎23・1107)

平成30年度税務職員(高等学校卒業程度)

詳細は国税庁HPを見る

か問い合わせください。原則、インターネット申し込み。インターネット申し込みができない環境にある場合には、希望する第1次試験地を管轄する国税局(国税事務所)に問い合わせてください。

● 受付期間Ⅱ▽インターネット申し込み 6月18日(月)9時~6月27日(水)「受信有効」

● 第1次試験Ⅱ9月2日(日)

● 問い合わせⅡ八女税務署総務課 (☎23・5191)



40歳からの個別就職相談

おおむね40歳から64歳までの求職者を対象に、再就職専門のアドバイザーが1対1でサポートします。(費用無料、要予約)

● 日時Ⅱ毎週水曜日、10時~17時

● 場所Ⅱハローワーク八女2階

● 問い合わせ・予約Ⅱ福岡県中高年就職支援センター (☎092・4333・7780)



証明書コンビニ交付サービスの一時停止について

システムメンテナンス作業のため、次の時間帯でサービスを停止します。

● 日時Ⅱ6月29日(金)18時30分~22時30分

● 問い合わせⅡ市民課 (☎23・1115)

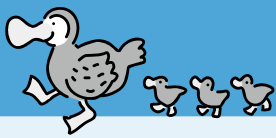

子育て支援掲示板 7月

※子育て…子ども自身が、自らの力で心身ともに成長すること。

子育て支援総合施設
やめっこ未来館 **みらい広場**
(八女市稲富 499) ☎24・8814

- **4か月さん集まれ**(2月生まれ)
「ベビータッチ+食育」
● 7/5(木) 10:00～12:30 / 飲み物持参、参加費あり / 要申込
- **赤ちゃん Room・相談 Room**
● 7/5(木)・7/19(木) 13:30～15:00 / 参加費あり / 要申込
- **マタニティさん集まれ♪**
「胎教コンサート+食育」
● 7/14(土) 10:00～12:30 / 参加費あり / 託児あり / 要申込

子育て支援施設 **ピッコ**
(黒木町桑原207※ふじの里内)
☎42・3301

- **スペシャル day**
「黒木図書館へ行こう」
● 7/13(金) 10:30～ / 定員親子 10組 / 黒木図書館集合 / 10日(火)まで

- に要申込
- **はっぴいバースデー**
「あやちゃんばあばのお話」
● 7/24(火) 10:30～ / 21日(土)までに要申込

子育て支援施設 **きらきら**
(立花町北山2747-5) ☎24・9090

- **GOGO!カ～りる**
● 7/3(火) 10:30～ / 移動図書館車が来ます。利用カードをお持ちの方は持参ください。紙芝居もあります。
- **わ・わ・WA「七夕祭り」**
● 7/5(木) 10:30～ / 親子 10組要申込
- **北山保育所に遊びに行こう**
● 7/11(水) 10:30～
- **すてきな記念日**
「7月生まれの誕生会」
● 7/18(水) 10:30～ ※誕生月者のみ要申込。どなたでも身体測定ができます。

子育て支援施設 **トゥインクル**
(星野村 10775-14 ※そよかぜ内)
※開館日=祝祭日除く火・木・金
☎090・3320・2196 / やめっこ未来館 (☎24・8814)

- **ママといっしょ**
「かぼちゃとトマトでカレーを作ろう」
● 7/12(木) 10:30～ / 参加費 500円 / 要申込
- **お誕生会**
「7月生まれさん集まれ」
● 7/24(火) 10:30～ / 誕生月者のみ要申込

移動ひろば ☎こども未来係 (☎24・8814)

- 10:00～13:00
▽井延公民館 7/3(火)
▽長峰保育所 2階 7/4(水)、18(水)
▽上陽公民館 7/6(金)
▽働く女性の家 7/24(火)
▽矢部村集落センター 7/25(水)
▽室岡公民館 7/26(木)

+ 7月の在宅医当番表

※変更になっていることがありますので電話で確認してください。

1日 (日)	下津浦医院	津江	22・2564
	みやざき内科	立花町	37・0008
	中村歯科医院	本町	24・4482
8日 (日)	長崎眼科クリニック	本村	22・6123
	城戸医院	鶴池	23・5303
	クリニックくろぎ	黒木町	42・0887
15日 (日)	よしいずみ歯科	筑後市	0942・42・3555
	麻生医院	宅間田	23・5800
	しばた医院	上陽町	33・7373
16日 (祝)	城崎歯科医院	筑後市	0942・53・8205
	富田眼科医院	本村	23・3455
	黒岩外科	日の出町	23・2858
22日 (日)	今村循環器内科	黒木町	33・2115
	本田歯科医院	筑後市	0942・53・3431
	まえだ耳鼻咽喉科	稲富	30・1187
29日 (日)	いしもと小児科	岩崎	22・7111
	後藤内科医院	上陽町	54・2221
	馬田歯科医院	筑後市	0942・52・8788
29日 (日)	富田クリニック	蒲原	24・4810
	矢部診療所	矢部村	47・2700
	永田歯科医院	筑後市	0942・52・2133

▼救急指定病院

- 公立八女総合病院 (高塚) 23・4131
- 柳 病院 (吉田) 23・2176
- 川崎病院 (納楚) 23・3005
- 馬場病院 (広川町) 32・3511
- 姫野病院 (広川町) 32・3611
- 筑後市立病院 (筑後市) 0942・53・7511

▼夜間小児救急医療受付 (19:00～21:30)

- [月・水・金] 公立八女総合病院 (23・4131)
- [火・木] 筑後市立病院 (0942・53・7511)

▼日祝日小児救急医療受付 (9:00～14:30)

- 【7月】1(日)・15(日)・16(祝)・29(日)
公立八女総合病院 (23・4131)

- 【7月】8(日)・22(日)
筑後市立病院 (0942・53・7511)

▼県小児救急医療電話相談 (19:00～7:00)

- 県指定健康相談事業者 # 8000

24時間受付

救急車? 病院? 迷ったら

☺ #7119

福岡県救急電話相談・医療機関案内

救急車の利用や最寄りの医療機関についてアドバイスします。

年中無休

【休日当番薬局】日曜日、祝日に開いている薬局を、八女筑後薬剤師会のホームページ (<http://ycpa.info>) で確認することができます。

YOKACON2018 FINAL よかコンサート

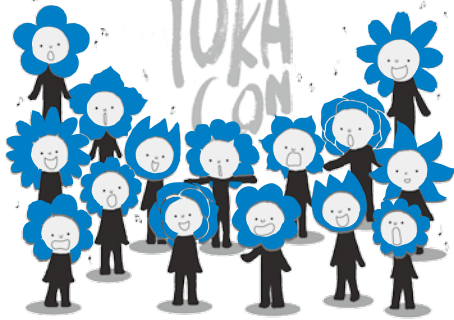

出演者
 ■YOKACON リコーダー合奏団
 ドラゴンクエスト序曲 他
 ■YOKACON 市民合唱団
 合唱組曲『筑後川』全曲
ゲスト
 ■工藤真菜 (ヴァイオリン)
 ■関家真一郎
 (マリンバ・パーカッション)

7/1(日) 14:00 開演 ハーモニーホール **チケット発売中**
 (全席自由) 一般 1,000円 (高校生以上) 中学生以下 500円 (3歳以上)

主催・お問合せ: YOKACON 実行委員 ☎090・9471・0461(あきた 穂田)

平成29年7月九州北部豪雨災害復興支援 チャリティコンサート

～カーネギーホールやウィーン公演を成功させた
東京アマポーラ合唱団と一緒に歌いましょう～



山田芳子
(ソプラノ独唱) 歌ごえレクササイズ 八女の会

その他の出演者

■東京アマポーラ混声合唱団/八女ジュニア合唱団
/八女女声合唱団マーミングコール

7/14(土) 14:00 開演 ハーモニーホール
 (全席自由) 一般 1,000円 **チケット発売中**
 高校生以下 500円

主催: 東京アマポーラ混声合唱団 / 歌ごえレクサ
サイズ八女の会 後援: 八女市・八女文化連盟
お問合せ: ☎090・7536・1864(馬場)

ベルリン・フィルハーモニー 弦楽五重奏団

世界最高峰のオーケストラ ベル・フィルの名手が集結
ヨーロッパで快進撃を続ける注目のアンサンブル

<プログラム>

モーツァルト /
 アイネ・クライネ・ナハトムジーク
 チャイコフスキー /
 アンダンテ・カンタービレ
 弦楽セレナード 八長調
 サン＝サーンス /
 序奏とロンド・カプリチオーソ 他



7/16(月祝) 15:00 開演 ハーモニーホール
 (全席指定) 一般 4,000円 高校生以下 1,000円
 友の会 3,500円 **チケット好評発売中**

主催: おりなす八女文化事業振興会・八女市

プロムナードコンサート

壇 遼

みやま市出身のギター演奏家。
県内外各地で演奏活動を行っ
ている。ギター教室主宰。



6/22(金) 19:00 開演
入場無料 桜カフェ

6月・7月 イベント情報

おりなす八女HP <http://www.orinasu-yamecity.jp/>

開催	催し	ホール	開演	入場料	問合せ先	電話番号
6/24(日)	川中美幸 コンサート ～人・うた・心～(昼・夕方 2回公演)	ハーモニー	12:30 16:30	(全席指定) 一般 6,000円 おりなす友の会 5,500円	おりなす八女	22・5332
7/8(日)	八女市スポーツ・健康づくりフェスタ	おりなす 八女	10:00～ 15:30	無料	八女市 健康推進課	23・1201
7/10(火)	人権セミナー八女 2018 講演会 演題:「部落差別はなぜ起きるのか」 講師:西南女学院大学教授 新谷恭明	はちひめ	19:30	無料(申込不要) ※託児(無料)をご希望の 方は 6/26(火)までにお申 込みください。	八女市 人権・同和教育課	23・2074
7/14(土)	おりなすシネマ夏の上映会 「あん」河瀬直美監督(2回上映)	はちひめ	①10:30 ②14:00	一般 1,200円/友の会 1,000円(当日各 300円増) 中学生・障がい者 800円 小学生以下無料	おりなすシネマ 市民プロジェクト (事務局)	090・ 1080・0988
7/14(土)	第19回 みんなで歌おうボンモマン (幸せなひととき)	八女 文化会館	14:00	無料	サウスハーモニカグルー プ「竹取物語」(末石)	23・3366
7/15(日)	大正琴・文化箏のぞみ演奏会	はちひめ	13:30	無料	のぞみ会(野上)	090・ 3603・9149
7/16(月祝)	豊晃吟道会 吟詠予選大会	八女 文化会館	10:00	無料	豊晃吟道会(師範 /事務局:牛島)	23・4727
7/21(土)	人権のまちづくり市民の集い 2018 講演会 演題:「新ちゃんのお笑い人権高座」 講師:露の新治さん(落語家)	ハーモニー	14:00	無料 ※託児(無料)をご希望の 方は 7/6(金)までにお申 込みください。	八女市 人権・同和政策課	23・1490

「協働カフェ」で まちづくりの成果を共有

市民との協働によるまちづくり提案事業成果報告会・意見交換会「協働カフェ」が5月26日(土)、おりなす八女はちひめホールで開催され、約70人が参加しました。平成29年度にまちづくりに関する事業の提案を採択された18団体は、八女市への移住定住プロジェクトライブの開催や、希少種ブッポウソウの営巣調査研究など、地域の魅力を生かしたまちづくり活動の成果を報告しました。その後は、参加者同士がそれぞれの活動やまちづくりについて自由に意見交換し、互いの交流を深めました。参加者は、用意されたジュースやお菓子を飲食しながら、まちづくりのアイデアや課題について活発に意見を出し合っていました。



消防団副支団長に藍綬褒章

5月18日(金)、八女市消防団矢部支団副支団長の原島和浩さんが藍綬褒章を受章を市長へ報告されました。

藍綬褒章は、永年にわたり消防防災活動に献身的に努力し、消防の発展に大きく寄与した方に贈られます。原島氏は、入団から37年目を迎え、平成27年から矢部支団の副支団長として活躍されています。今回の受賞おめでとうございます。

八女の安全安心のために。 防犯指導員委嘱式を実施

防犯指導員委嘱式が5月11日(金)、八女警察署で行われました。防犯指導員は、犯罪および事故のない明るい社会づくりを推進するため、警察機関や防犯協会等と密接な連携を図り、犯罪等の未然防止のための防犯指導などを行っています。

式では、田中八女警察署長が指導員一人一人に委嘱状を交付しました。あいさつの中で「犯罪の認知件数が戦後最低の数字となっていますが、防犯指導員の活動の成果によるところが大きい」と話されました。続いて、三田村市長より「この広い八女市では、高齢者世帯が多くなりました。地域の中で子どもたちの見守りも重要です。指導員の地域に根ざした防犯活動を通じて、犯罪の無い明るい社会が実現できることを期待しています」と激励しました。

これから2年間、小・中学校の児童生徒や高齢者に向けた防犯教室、街頭キャンペーン、地域防犯パトロール・街頭キャンペーンなどの活動を行っていた、安全安心の地域づくりのため、活動していただきます。



●市内の防犯指導員(敬称略・順不同)
高田龍介(上陽町)・田中忠信(星野村)・坂本弘敏(立花町)・山中洋一(矢部村)・橋爪哲也(吉田)・馬場 猛(上陽町)・合原博人(黒木町)・森松 堅(星野村)・轟 静子(矢部村)・原島しのぶ(矢部村)・井手保臣(黒木町)・椿原 淳(黒木町)

蘇を心酔するが故になかなか描くことができず、本格的に描き始めたのは50歳を超えたころでした。画家としての技術の準備が整い、阿蘇を描く自信を深めるまで、数十年の月日を要したのです。これ以降「二生を賭けたテーマ」として数えきれないほどの阿蘇山を描き続けました。



高森峠より見た阿蘇と根子岳
1973年頃 鉛筆・紙
(軽井沢 田崎美術館所蔵)

「山岳画家」と呼ばれるほど日本の名山を描き続けた田崎と阿蘇山の出会いには、八女中学校(現県立八女高等学校)時代に行った学友たちとの徒歩旅行でした。後年、「山が私の身体の中に飛び込んでしまった」と表現するほどの衝撃を受けたそうですが、阿

「田崎廣助美術館へ行ってみよう!」
(立花市民センター内)
☎24・8304
●開館 9時~17時15分(入館は17時まで) ※月曜休館(祝日の場合は翌日) ●入館無料