

八女

～あたらしい郷土づくり～

ふるさとの恵みを生かし
安心して心豊かに暮らせる
交流都市 八女

八女市公式 HP <http://www.city.yame.fukuoka.jp/>

編集・発行 八女市役所 企画政策課 TEL0943(23)1110/
FAX(24)8083 〒834-8585 福岡県八女市本町647番地

2018
平成30年

10.15

No.1149



千秋楽

八女福島の燈籠人形公演

福島八幡宮放生会の奉納行事である八女福島の燈籠人形公演（国指定重要無形民俗文化財）が9月21日（金）の口開け公演を皮切りに24日（休）まで行われました。今年の芸題は「吉野山狐忠信初音之鼓」。親狐の皮で張られた鼓を慕った子狐が、忠信に化けて静御前のお供をするお話。衣裳の早変りや鼓をくわえた狐の登場などに、見物客から大きな拍手が沸き起っていました。



幻想的なあかり絵パレード

八女のまつり「あかりとちゃっぼんぼん」が9月22日（土）と23日（祝）にあり、ショート・ショートフィルムフェスティバルやうまかもんフェスタ、ステージイベントなどで賑わいました。22日の夕刻には各団体が心を込めて描いたあかり絵が町並みを練り歩き、幻想的な光景を大勢の見物客が楽しんでいました。



白壁の町並み賑わう

9月22日（土）から24日（休）にかけて町屋まつりも開かれ、大勢の人たちが白壁の町並み散策を楽しみました。伝統工芸職人実演やワークショップ、お茶会、音楽会などもあり、八女の魅力を満喫できた3日間となりました。



和太鼓路上パフォーマンス



和蝋燭の実演



お寺の本堂でサンセットコンサート

第31回 八女くろぎ ふるさと祭り

場所=黒木町駅跡イベント広場



イベント

●ステージイベント

★開会式・オープニングイベント (10時〜)

★パフォーマンス in 黒木 (10時15分〜12時、13時〜16時)

輝翔館中等教育学校吹奏楽部
ダンスチーム、太鼓、大抽選会など

★もちつき、あめ・もちまき (12時15分〜)

●会場イベント

★子ども相撲 (10時20分〜)

★東関部屋来場 (11時30分〜)

★大相撲ぶつかり稽古 (午後)

★ヤマメのつかみ取り (10時30分〜) ※1500杯

★カレーの販売 (10時〜) ※1500杯

★物産展 (10時〜16時) 地元の美味しいものなど盛りだくさん

★フリーマーケット (10時〜16時) 掘り出し物がたくさん

★木工体験 (10時〜) 本立て・イス作り、小物入れ作り

★東関部屋のちゃんこ鍋および炊き込みご飯の販売

★観光名所あてクイズ (10時〜)

★白バイ・パトカー・消防はしご車の展示

★オールドカーミーティング

★ボンネットバス遊覧

★木育広場 (10時〜15時) 体育センター

●サテライトイベント

★紅葉ウオーク グリーンピア八女体育館前 (9時30分集合 10時スタート)

▼問い合わせ〓八女くろぎふるさと祭り実行委員会 (黒木支所 産業経済課) ☎42・1115



収穫の秋、味覚の秋。これから八女では秋祭りがあちこちで開催されます。ご家族・お友達などお誘い合わせでお出かけください。

第24回 八幡ふれあい広場

「八幡大好き みんな大好き 権のまちづくり」をテーマに、八幡校区みんなで力を合わせてつくる祭りです。今回も熱気球の試乗体験を早朝より予定しています。

●日時 11月10日(土) 10時〜

●場所 八幡小学校

●内容 〓

《ふれあいステージ》

★八幡保育園 園年長児の歌とおどり



★八幡小の子どもたちの「なかよし発信☆やはた」★校区の皆さんの歌やおどり★最後は大ピンゴ大会!

《ふれあい市場》
煮玉子、だご汁、焼きそば、カレーライス、たこ焼き、焼き鳥

人形焼き、アイス、おはぎ、おにぎり、農作物、手作りバッグ、小物などいろいろばい!

《ふれあい展示》
★小中学生の作品★校区の皆さんの作品★防犯グッズの展示

●問い合わせ〓西公民館 ☎24・5272

平成30年度地域づくり提案事業

第3回 かわさきよか祭

川崎校区みんなで作る文化祭です。今回からしようがい者の福祉事業所の販売会も行います。皆さん、来て見て食べてお楽しみください。

●日時 10月28日(日) 10時〜

●場所 〓山ノ井公園

●内容 〓

▽文化作品展

示(地域住民、小学生、保育園 福祉施設)▽バザー(カレー、焼きそば、たこ焼き、肉まん、パン、弁当等、農産物・海産物・地元特産品の販売)

▽ステージイベント(ブラス演奏、和太鼓、フラダンス、歌踊り等)▽お楽しみ抽選会

●問い合わせ〓同実行委員会事務局 ☎090・1362・0595

優勝賞金30万円

その他各賞あり

全日本きんま選手権大会

11/10(土)・11(日)
時間=10時~



第31回八女上陽まつり

場所=春の山公園グラウンド

イベント

▽11月10日(土)

★オープニング・和太鼓「童衆」
演奏／開運・収穫もちまき(10時~)

★仮面ライダージオウショー(10時30分~／15時10分~)

★ジュニアきんまレース「4年生以下の部」(11時~12時30分)

★ダンススクールニューチルドレンズ(12時30分~)

★ジュニアきんまレース「6年生以下の部」(13時30分~15時)

▽11月11日(日)

★第26回全日本きんま選手権大会(10時~16時)

「午前」レディースの部

「午後」一般の部

《ゲストコメンテーター》

当日のお楽しみ!

《特別出演》八女学院中学・高等学校吹奏楽部マーチングドリル演奏

※若干時間が前後する場合があります。そのほか2日間を通して各種バザー等があります。ぜひ皆様さんでお越しください。

▼問い合わせ〓八女上陽まつり実行委員会(上陽支所建設経済課) ☎54・2219

イベント

▽11月10日(土)

★御神幸(室山熊野神社) 10時~
★開会式 12時~
waiwaiむらまつり

うきは市「みざれ太鼓」／吉永フラ

タヒチアンダンススクール／ダンススタジオWHEAT／星野村文化連

盟歌踊り／星野小学校「星野太鼓」

／星光園児による踊り／山村留学生「山留太鼓」／餅まき

▽11月11日(日)

★平和の塔への献茶 9時40分~

第28回九州和太鼓フェスティバル

【福岡県】▽野武士

【佐賀県】▽赤熊太鼓保存会



第33回八女星のまつり

場所=星のふるさと公園

11/10(土)・11(日)
時間=10時~

九州の和太鼓が勢揃い!!

【大分県】▽ほんやばけい禅海太鼓

【熊本県】▽チーム熊本(アドバンス)

【長崎県】▽おおむら太鼓連くじら太鼓▽島原おさなご清流太鼓

【宮崎県】▽岩切響一と響座一

【鹿児島県】▽和太鼓集団 和楽

【特別出演】▽大江戸助六太鼓

その他にもおいしいお茶の淹れ方講座やお茶の手揉み実演、木工体験等のイベントやお茶、椎茸、手作りコンニャク、だご汁、ヤマメの塩焼き等、村自慢の特産品を販売します。

▼問い合わせ〓八女星のまつり実行委員会(星野支所建設経済課) ☎52・3114

旭座人形芝居本公演



- 日時 11月3日(祝) 13時30分開演
- 場所 旭座人形芝居会館 (黒木町笠原5005の2)
- ※観覧無料
- 演目 ①「寿式三番叟」(旭座人形芝居保存会) ②「傾城阿波鳴門」(巡礼歌の段(黒木小学校人形浄瑠璃クラブ)) ③「絵本太功記」(尼ヶ崎の段(旭座人形芝居保存会))
- 問い合わせ 文化振興課 (☎24・8163)



旭座人形芝居の由来

「旭座人形芝居」は、明治5年(1872)頃、黒木町笠原^{わにばち}八集落に浄瑠璃の名人が現れ、祝いの席でひょうたんや徳利を人形に見立て浄瑠璃にあわせて操ったのが始まりとされます。昭和30年、福岡県無形民俗文化財の指定に際して保存会を結成し、平成11年に「旭座人形芝居会館」が落成し、5戸の座元と一般会員で継承しています。また、八女市立黒木小学校でも「人形浄瑠璃クラブ」で伝統を継承し、本公演や笠原まつりで公演を行っています。

坂本繁二郎画伯の遺徳を偲ぶ

第43回 帰居祭



「帰居祭」は、八女の風土を愛しこの地に没した文化勲章受章者・坂本繁二郎画伯の遺徳を偲ぶ式典です。「帰居」とは、画伯の雅号にちなむもので、八女文化連盟会員らによる献茶・献花・献吟をはじめ、小・中・高生の作文朗読や合唱などがあります。

- また、会場に隣接する「坂本繁二郎資料室」(八女市立図書館2階)では、在りし日の写真や制作道具などを常設展示しています。
- 日時 11月3日(祝) 10時
- 場所 八女公園 (坂本繁二郎寿像前)
- 内容 ▽碑前祭 (献茶・献吟・献曲・献花、小中高校生の作文朗読、合唱など)
- 問い合わせ 文化振興課 (☎24・8163)

あの感動をもう一度！ 八女福島の燈籠人形特別公演



約270年以上の歴史を持つ伝統芸能の「八女福島の燈籠人形」(国指定重要無形民俗文化財)は、毎年秋分の日を含む3日間だけ上演されています。今回「第35回伝統的工芸品月間国民会議全国大会」が福岡県で開催されるにあたり、伝統工芸品の一大産地である八女への産地バスツアーが開催されます。ツアー客を対象に、八女民俗資料館の燈籠人形屋台(模型)を用いて特別公演を行います。

- 席に限りはありませんが、ツアー客以外の人でも観覧できますので、お時間ありましたらぜひお越しください。福島八幡宮とは違った雰囲気「八女福島の燈籠人形」をお楽しみいただけます。
- 会場 八女民俗資料館
- 芸題 吉野山狐忠信初音之鼓
- 日時 11月4日(日) (第1回) 11時 (第2回) 14時
- 問い合わせ 文化振興課 (☎24・8163)



第9回 八女市駅伝大会 出場チーム募集!

八女市健康ポイント事業対象

市民の交流と健康増進、体力向上のためのスポーツイベントです。

学校、職場、スポーツクラブのほか、友達、家族など楽しいメンバーで気軽に参加ください。各区間タイム計測を行い、参加チームには参加賞・だご汁の提供、お楽しみ抽選会もあります。

●日時・場所 12月16日(日)9時30分スタート、立花体育館周辺

●コース・競技種目

【1.5キロコース×5区間】

小学生男子・女子、中学生女子、一般男子・女子、オープン

【2.4キロコース×5区間】

中高生男子、一般男子、オープン ※オープン：ファミリーなどチームづくりは自由です。

【1.5キロタイムトライアル】

予備走者や棄権チームの走者

参加チーム募集

●資格 15人以上以上の走者、監督者、警備スタッフ1人によるチーム

※1.5キロコースの小学生男子・女子は、八女市・筑後市・広川町の参加チームに限る。

●参加料 1千円 (説明会時に納入)

●申込方法 1最寄りの公共施設または八女市ホームページでパンフレットを取り寄せ、添付の申込書を八女市総合体育館または八女市立花支所総務課へ提出 (郵送・ファクス・メール可) ください。

●申込締切 11月20日(火)必着

※先着120チームまで

●問い合わせ 11八女市駅伝大会実行委員会事務局 (立花支所総務課内) ☎23・5143

チーム応援旗コンテストを行います!



応援旗のデザインコンテストを行います。応募チームにはもちろん小旗をプレゼント。

ボランティアスタッフ募集

大会当日の放送、音響、受付・競技運営スタッフを募集します。年齢にかかわらず一緒にイベントを盛り上げていただける人は、11月20日(火)までに申し込みください。

秋色の八女を歩きませんか

九州オルレ八女コース・秋色オルレ

心地よい深秋の八女コースを、ガイドと一緒に楽しく歩きませんか

●日時 11月11日(日)9時30分受付、10時30分スタート、16時解散 ※雨天決行

●集合場所 1山の井公園 (山内) ※駐車場は川崎小学校グラウンド。フィニッシュ後は、公共交通機関で各自スタート地点までお戻りください。

●参加費 1千円 子ども同額、未就学児無料 (未就学児のおもてなしはありません)

●参加記念品 1八女コース特製オルレクッキー、オリジナル缶バッジ等。フィニッシュ後は、スタート地点にておもてなし、地元農産物他の出店あり。

●定員 1150人 (先着順)

●申込方法 1ファクスにて住所・氏名・年齢・連絡先を記入してお申し込みください。

●申込 1観光振興課 (☎22・7311)

●申込締切 10月31日(水)17時

●問い合わせ 1観光振興課 (☎23・1192)

そば打ち、丸太切り、陶芸など秘境での体験を楽しむ

杣の里秘境まじり

標高600級の矢部村「杣の里溪流公園」で満喫する1日! そば打ちや丸太切り、よもぎまんじゅう作り等、お子さまから大人まで思う存分、秘境での体験を楽しんでください。

●日時 10月28日(日)10時~16時

●場所 1杣の里溪流公園 (矢部村北矢部6707番地7)

●内容 1そば打ち体験・丸太切り体験・陶芸体験・溪流釣り・よもぎまんじゅう作り

※体験コース3千円 (丸太切り・そば打ち・よもぎまんじゅう作りの3行程体験に昼食つきのお得なコースです)。要予約22日(月)まで。フリーコースはお好きなコースを選んで体験できます。

●問い合わせ 1杣の里溪流公園 (☎47・3000)

自分の心と身体を守る性(生)教育

～若いみなさんに知ってもらいたいこと～

性教育と聞くと、曖昧に答えてしまう部分や、恥ずかしく感じる人も多いかもしれませんが。性について学ぶことは、いのちの大切さや自分自身と相手を大切にすることを育むことにつながります。

厚生労働省 性感染症 検索



中学校での性教育の様子。スライドやDVDを使った学習、生まれたばかりの赤ちゃんと同じくらいの人形(身長約50cm、体重約3kg)を使って、抱っこやお世話の体験をしています。

自分の体と性を大切にしよう

● 無理なダイエットはしない
無理なダイエットをすると女性は無月経の原因になります。また、低体重児のリスクも高まります。男女ともに、適正体重を目安にして、健康管理に努めましょう。

● 喫煙しない

女性の喫煙は、妊娠する力の低下の原因になります。また、直接たばこを吸わなくても、周囲の人の喫煙により、低体重児や早産のリスクが高まります(20歳未満の人の喫煙・飲酒は法律で禁止されています)。

● 望まない妊娠はしない

人工妊娠中絶を繰り返すと将来、

不妊症の原因になることがあります。

● 性感染症を予防する

性感染症は将来、不妊症の原因になることがあります。性感染症を予防するためにも、コンドームを正しく使いましょ。また、性感染症は自然には治りません。症状があるときや気になる場合は、受診をしましょう。

現在はスマートフォンやパソコンが普及し、中学生や高校生でもインターネットを通じて性的なサイトへアクセスできます。その中には過激な動画、間違った情報が氾濫しています。そのため望まない妊娠や性感染症、その他性犯罪などのトラブルに巻き込まれることもありま。す。「きちんと知っておけばよかった。やっておけばよかった」と後悔しないためにも正しい知識を持ちましょ。

健康推進課では、小中学生への性教育を通じて知識だけでなく自分と相手を大切にすることや認めあうこと、性の問題に対する意志決定などについて伝えていきます。若い皆さんも大人も、性について考えるきっかけにしたいと考えています。

歯周病検診は受診しましたか？

健康ポイント対象事業

40歳以上の人が歯を失う原因の第1位は歯周病です。歯周病は糖尿病や心臓病、肥満などの生活習慣病と深く関係しており、歯周病を予防することで生活習慣病をはじめ、さまざまな全身の病気の改善に役立つことがわかっています。

八女市では、生涯にわたって歯・口腔の健康を保ち、いつまでも健康な生活を送るために歯周病検診を実施しています。対象者には、5月下旬に受診券および案内チラシを郵送しています。まだ受診していない人は、早めに検診を受けましょ。

- 実施期間 11月30日(金)まで
- 対象者 今年度中に40、50、60、70歳になる人
- 受診場所 八女市、筑後市、広川町の指定歯科医院(案内チラシに掲載)

※事前に歯科医院へご予約ください。

- 検診内容 問診、歯科検診、歯面清掃
- 個人負担金 300円
- 受診回数 1人1回限り
- 個人負担金が無料になる人 ①市民税非課税世帯の人(八女市がん及び歯周病検診無料受診証明書)を本庁健康推進課または各支所市民生活福祉課で申請してください ②生活保護世帯の人(生活保護受給証明書)を本庁福祉課で申請してください

- 持参するもの 受診券、健康保険証、個人負担金(300円)、右記の無料証明書(該当する人のみ)
- ※問診票は受診する歯科医院で記入してください。
- 問い合わせ 検診の詳細、受診券の再発行等に関する場合は、健康推進課保健総務係(☎ 23・1201)まで



健康相談

保健師や看護師が、血圧・尿検査・肺年齢・体脂肪測定を行い、健康に関する相談に応じます(《※》を記した会場では、栄養相談も行います)。健康手帳をお持ちの方はご持参ください。相談日以外でも健康推進課窓口や電話で健康相談を行っています。

- 日時/会場
11月5日(月) 9時30分～11時/八女市保健センター《※》
- 11月7日(水) 10時～11時/上陽支所
- 11月9日(金) 10時～11時/そよかぜ(星野)
- 11月13日(火) 10時～11時/かがやき(立花)《※》
- 11月15日(木) 14時～15時/矢部基幹集落センター
- 11月27日(火) 10時～11時/ふじの里(黒木)《※》

乳幼児健診(健康診査)

【八女・立花地域の皆さん】

- 開催日・対象
11月13日(火)=10か月児(平成30年1月生)
 - 11月21日(水)=4か月児(平成30年7月生)
 - 11月22日(木)=3歳児(平成27年10月生)
 - 11月27日(火)=1歳6か月児(平成29年4月生)
 - 会場 やめっこ未来館
 - 受付時間 13時15分～14時30分
- #### 【黒木・上陽・矢部・星野地域の皆さん】
- 日時=11月20日(火)13時30分～14時30分

- 対象=1歳6か月児(平成29年3月・4月生)/3歳児(平成27年9月・10月生)
 - 会場=ふじの里(黒木)
- ※対象者には個別に通知します。事前に連絡いただくとどちらの会場でも健診を受けることができます。

ベビーズクッキング

- 離乳食初期(5か月児と6か月児)のお話と調理。要予約。定員15人。託児あり。
- 日時=11月15日(木) 10時～13時※受付9時30分～9時50分
 - 会場=おりなす八女研修棟
 - 申込者には詳細を通知します。

もぐもぐかみかみ! 離乳食教室

- 離乳食中期から後期(7か月児から1歳児頃まで)のお話。要予約。定員10人。託児あり。
- 日時=11月8日(木) 10時～12時※受付9時30分～9時50分
 - 会場=おりなす八女研修棟
 - 申込者には詳細を通知します。

子育て相談

- 子育てのことで、少しでも心配なことがあったら気軽にご相談ください。身長・体重測定もできます。母子健康手帳をお持ちください。相談日以外でも、窓口や電話で子育て相談を行っています。
- 日時/会場
11月2日(金) 13時15分～14時30分/やめっこ未来館



- 11月7日(水) 9時30分～11時/やめっこ未来館
- 11月16日(金) 10時～11時/そよかぜ(星野)
- 11月28日(水) 10時～11時/矢部基幹集落センター

乳幼児心理相談

- 心理士による個別相談です。対象者は小学校就学前の成長発達面に不安のある人です。心配なことがあれば、気軽にご相談ください。要予約。
- 【八女市保健センター】
11月8日(木) 9時～16時
11月22日(木) 9時～16時
 - 【ふじの里(黒木)】
11月20日(火) 9時～16時

心理士によるこころの相談

- 心理士による個別相談です。対象者は市内在住で、こころに悩みがある人です。気軽にご相談ください。要予約。時間は13時30分～15時30分まで受付
- 日にち/会場
11月28日(水)/おりなす八女研修棟

マタニティ教室

今回は12月に開催します。

八女はおいしい ～ふるさとの恵み～

ハウレンソウとマイタケの菜種和え



毎月17日は「減塩の日」
(日本高血圧学会)

- 【材料】(4人分)
- ハウレンソウ…200g
 - マイタケ…100g
 - 鶏卵…2個
 - だし汁(かつお節と昆布) …10ml
 - みりん…大さじ1/2
 - 濃口醤油…小さじ2
 - なたね油…小さじ2

- 【作り方】
- ① ハウレンソウはゆでて、水にとって絞り、3センチの長さに切る。
 - ② マイタケは小房に分けてさっとゆでる。
 - ③ 卵を溶いてAを混ぜて、温めたフライパンに油をひき、炒り卵を作り、①と②と和える。

1人分あたりの栄養価

エネルギー	77Kcal
たんぱく質	5.3g
脂質	5.0g
炭水化物	3.7g
カリウム	473mg
カルシウム	39mg
マグネシウム	43mg
鉄	1.7mg
食物繊維	2.1g
食塩相当量	0.5g

八女市食生活改善推進会の研修会で作ったレシピです。簡単に作れる一品なので、お弁当のおかずにも良いでしょう。

毎日の食卓に野菜料理を一品プラス。野菜を1日350g以上食べましょう。

全国学力・学習状況調査結果をお知らせします

● 問い合わせ先 学校教育課学務係 (023・1954)

平成30年度全国学力・学習状況調査における八女市の結果をお知らせします。この調査の目的は、全国の児童生徒一人一人の学習状況を把握・分析し、課題の改善や指導に役立てることです。

調査の対象は小学校14校および義務教育学校1校の6年生と中学校9校および義務教育学校1校の3年生で、対象教科は、国語、算数(数学)、理科の3教科です。調査領域として教科Aは主として知識に関する問題、教科Bは主として活用に関する度合いを測ります。(以下「A」および「B」)

また、質問紙による児童・生徒の生活や学習状況の様子も調査に含まれます。なお、この調査によって測定できるのは、学力の一部分であることをご理解ください。

八女市の調査結果の概要

小学校に関しては、今年も全ての教科(領域)で全国・

福岡県(以下「県」)平均を上回り安定した結果がみられました。中学校では、全ての教科(領域)で全国・県平均を下回る結果となりました。

【小学校・義務教育学校前期】

各教科(領域)の平均得点は下グラフのとおりです。国語A・B、算数A、理科では全国・南筑後地区(以下「地区」)平均を上回っています。算数Bでは、全国・福岡県平均をわずかに上回っていますが、地区平均には届いていません。

▼正答率が高かった問題Ⅱ【国語B】国語への関心・意欲・態度に関する問題、【算数A】数量や図形についての技能に関する問題、【理科】自然事象についての知識や理解に関する問題

▼改善が必要な問題Ⅱ【国語B】話す・聞く能力に関する問題、【算数B】数学的な考え方に関する問題、【理科】自然事象への関心・意欲・態度に関する問題

【中学校・義務教育学校後期】各教科・領域の結果は下グラフのとおりです。国語A、理科では地区平均を上回ったものの、全国・県平均に届いていません。国語B、数学A・Bでは、全国・県・地区平均を下回っています。

▼正答率が高かった問題Ⅱ【国語A】言語についての知識・理解に関する問題、【数学A】数量や図形などについての知識・理解に関する問題、【理科】自然事象についての知識や理解に関する問題

▼改善が必要な問題Ⅱ【国語B】読む能力に関する問題、【数学B】数学的な見方や考え方に関する問題、【理科】科学的な思考・表現に関する問題

生活や学習状況の調査結果の概要
学力調査と合わせて、生活習慣や学習への取り組みなどの調査が実施されました(小学校Ⅱ62項目、中学校Ⅱ59項目)。質問紙調査のため「当て

■小学校 14校・義務教育学校前期の結果

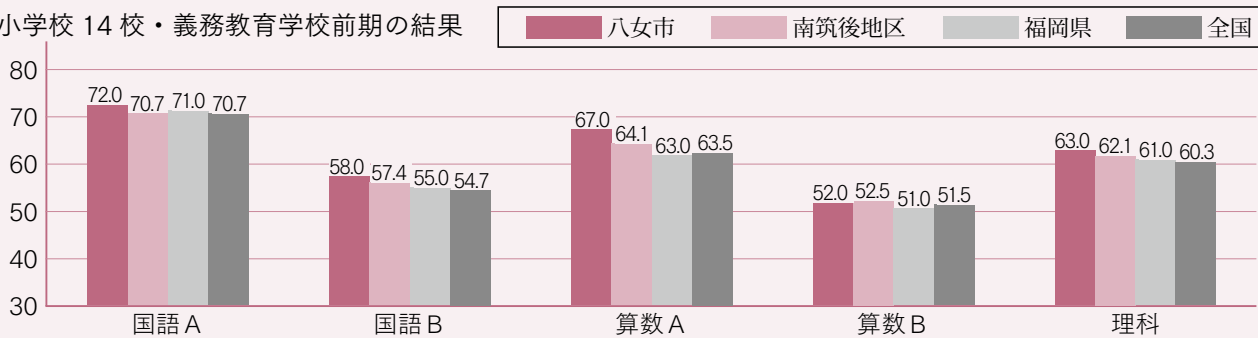

■中学校 9校・義務教育学校後期の結果

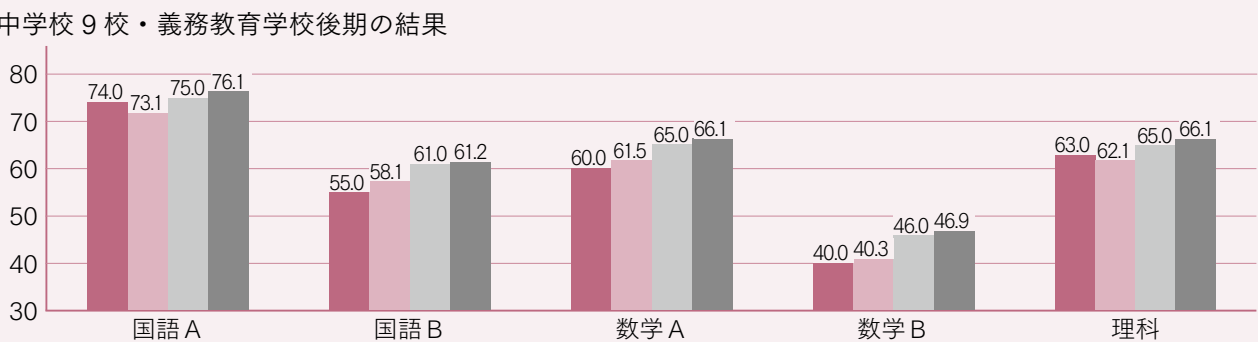

■質問紙（生活や学習状況の様子）の結果（抜粋）

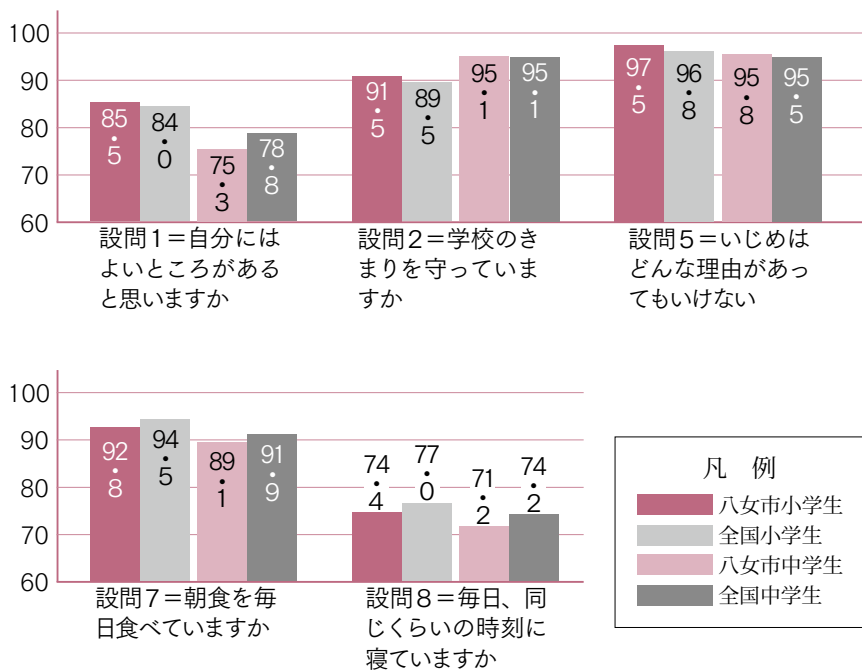

はまる」「どちらかといえば当てはまる」を肯定的な回答として集計しています。子どもの学力は学校の授業だけでなく、基本的な生活習慣や生活環境にも大きく左右されること分かっています。結果の一部を紹介します。

● **【学校生活の様子】**
多くの子どもが、「きまりを守る」「いじめはいけない」「人

の役に立ちたい」などの高い規範意識をもちながら生活できています。

● 自分自身のよいところがあるという自己肯定感や将来の夢や目標を意識して生活できている子どもは、75～85%にとどまっています。

● **【学習への取組の様子】**
90～95%の子どもは家で宿題ができていますが、家で授

業の予習・復習ができている子どもは50～60%と多くありません。

● **【生活習慣、家庭、地域社会との関わり】**
朝食を食べる、早寝・早起きするといった基本的な生活習慣が身に付いている子どもは、90%前後にとどまっております。学習することへの影響も懸念されます。

● 学校での出来事などを、家の人と話している子どもは75%程度と多くないようです。

● 多くの子どもが地域の行事に積極的に参加できていますが、さらに、地域とのかかわりが望まれます。

● 子ども一人一人の習熟の程度に応じてきめ細かな指導ができるよう、さらに指導方法の工夫・改善に努めます。

● 小学校から中学校へのスムーズな接続に向けて、授業づくり・学習規律・家庭学習・基本的な生活習慣などの小中連携・小中一貫教育の取組をさらに充実させていきます。

● 家庭、地域、学校の連携を深め、子どもを中心とした学力や生活の向上を図ります。

● **【教育委員会の取り組み】**
学力調査結果を分析・考察し、児童・生徒の学力向上策を示します。

● 学力向上に向けて、学校経営、学習指導等への指導・支援を行います。

● 市独自の少人数指導教員、特別支援教育支援員、図書司書等の効果的な配置と活用の継続・充実を図っていきます。

● 小中連携・小中一貫教育を通して、授業改善や生徒指導等の充実に向けた指導・支援を重視していきます。

● 学校の教育課題解決および教師の指導力向上のため「教育研究所」のさらなる充実を図ります。

● 学習、進路、不登校、いじめ、

しつけ等、教育活動の相談窓口となる「八女市教育相談室」、「適応指導教室」のさらなる充実を図ります。

● 教職員の働き方改革を推進し、子どもと向き合う時間の確保、教育活動の充実に向けた取り組みを行います。

● コミュニティ・スクール（学校運営協議会）の導入をさらに推進し、学校・家庭・地域の連携の強化を図ります。

ご家庭へのお願い

規則正しい生活「早寝・早起き・朝ごはん」を実行したり、家族で出来事や夢・目標について話し合ったりすることは、学ぶ意欲の基礎となります。ご家庭で、よりよい生活習慣や学習習慣を身に付けさせ、地域の方々のご協力を得ながら温かい見守りを続けていただくことで、学力は確実に伸びると考えられます。

● **【学校での取り組み】**
各校の課題に応じて、基礎・基本の確実な定着とともに、活用する力（B領域問題）を育てる授業づくりに努めます。

● 学習意欲を高めるために、自らがじっくり考え、自分の考えを説明したり話し合ったりして、共に学び合う授業に向けて工夫改善を図ります。

● 子どもたちが達成感や満足感を持ち、自信をもって活動できる学級経営に努めます。

● 学習、進路、不登校、いじめ、

また、今回の調査にはありませんでしたが、携帯・スマホ等の使用、テレビゲーム等の時間が、子どもたちの生活に大きな影響を与えていることが社会問題となっています。ご家庭で子どもと十分話し合いをして、約束を守って適正な使用ができるようお願いいたします。

八女市を愛し、ふるさとに誇りを持つ子どもたちを育もう

八女市教育委員会の紹介

八女市教育委員会は、「八女市教育の日」を定める条例」を施行して以来、八女市を愛しふるさとに誇りを持つ子どもたちを育むためにさまざまな取り組みを行っています。



前列左から 内藤教育長職務代理、橋本教育長、加藤委員
後列左から 赤司委員、山崎委員

八女市教育委員会の組織

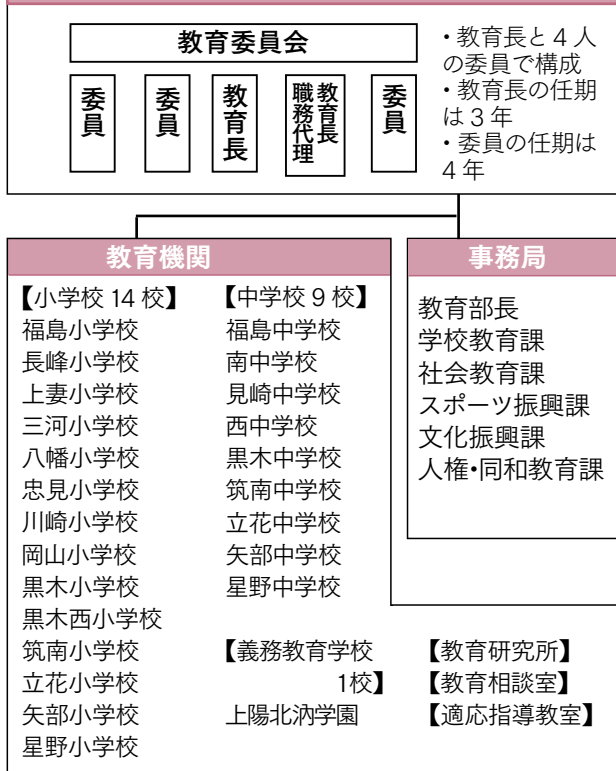

入場無料



- 開催日 11月4日(日) 13時〜
- 会場 おりなす八女ハーモニイホール
- 主催 八女市教育委員会

文化発表会 (発表順未定)

【小学校】

●「八女ふる里学」で学習した事の発表 立花小学校、星野小学校

【中学校】

- 吹奏楽演奏 筑南中学校
- 中学生の主張 (弁論) 上陽北浜学園9年 中島瑞葵さん
- 広島市平和学習事業 市内中学生代表
- 韓国巨済市文化交流事業 市内中学生代表

【教育委員会】

●ICT授業の紹介
手話通訳・要約筆記あり。

当日は託児所を設置します。希望する人は10月29日(月)までに申し込みください。

●申込・問い合わせ 学校教育課総務係 (☎23・1954)

八女市PTA連合会宣言

八女市PTA連合会では、「八女市教育の日」事業の中で、「八女市立学校教職員働き方改革サポート宣言」と「八女市PTA連合会スマートフォン宣言」を「今こそ示そう大人の姿」をすすめる予定です。これは今、全国的な課題となっている教職員の働き方改革に対して、保護者、家庭としてサポートできることを

考え実施するとともに、家庭の教育力の向上を目指すものです。また、平成26年1月2日の「八女市携帯・スマホ利用に関する宣言」を継承しながら、スマートフォンへの対応について、保護者としての監督責任を改めて自覚し、子どもたちの心と体の健康を守っていくこうとするものです。

八女市立各学校・家庭・地域の皆さまのご理解とご協力をお願いいたします。

(八女市PTA連合会)

教育の日共同イベント 八女エコキャンペーン2018

身近な環境問題について 考えよう!

環境に関するさまざまな展示や体験を通じて、楽しみながら環境との関わりについて理解を深め、環境にやさしい暮らしについて考える契機となるよう開催します。

当日は、環境啓発ポスターコンクール応募作品の展示も行います。ご家族揃ってお気軽にご参加ください。

- 日時 11月4日(日)12時〜16時
- 会場 おりなす八女研修棟
- 問い合わせ 八女市環境衛生協議会事務局(環境課)
- ☎23・1462

平成31年度幼稚園・保育所等の 入所申し込みおよび見学について

来年4月1日からの「幼稚園・保育所等の入所申し込み」を左記の日程で受け付けます。また、今回から新

規・転園の申し込みの場合は、見学期間を設けていますので、ぜひお子さんと一緒に事前に施設を見学されて希

望施設を決定して申し込みください。見学期間は、10月22日(月)～27日(土)です。事前に施設へ連絡してください。

入所申し込みについて

現在在園している施設に継続して入所することを希望する場合は、保育所および市役所子育て支援課または各支所に提出できます。

また、表中※印のある施設へ初めて申し込みする場合は、お子さんの面接も行います。お子さんと一緒にお越しください。申し込みに必要な書類は、市役所子育て支援課、各支所および各施設に準備しています。

保育所を希望する人で、都合により所定の日程で手続きができない場合は、11月30日(金)までに市役所子育て支援課または各支所に提出してください。なお、第1次選考の対象は11月30日(金)までに提出した人になります。

また、保育所以外を希望の人は各施設へお問い合わせください。なお、入所の決定は、受付先着順等ではありません。

手続きに必要なもの

①支給認定申請書または支給認定現況届 ②勤務証明書など(保育利用者のみ) ③認印 ④入園願書(保育所以外への新規申し込みの人)

●保育所等の入所に関する問い合わせ
 せⅡ▽子育て支援課(こども保育係) ☎
 23・1351、▽幼稚園、認定こども園および小規模保育施設は、直接施設へお問い合わせください。

■幼稚園・保育所等の入所申し込み受付日程

区分	施設名	受付会場	受付日	受付時間
公立保育所	福島保育所 ※	各施設	11月6日(火) ～8日(木)	9:00～18:30
	長峰保育所 ※			
	北山保育所 ※			
私立保育所	三河保育園	●在園継続児 各施設または 市役所本庁 子育て支援課	11月1日(木) ～2日(金) 5日(月)～9日(金)	各施設 =開所時間 市役所 = 8:30～19:00
	八幡保育園			
	八女中央保育園			
	岡山保育園			
	忠見保育園			
	上妻保育園	●新規・転園 市役所本庁 子育て支援課		
	川崎保育園			
	みつとも保育園	立花支所 (市民生活福祉課)		
	辺春保育園			
	黒木保育園	黒木支所 (同上)	11月5日(月) ～7日(水)	11月5日(月)～6日(火) = 8:30～17:15 11月7日(水) = 8:30～19:00
	あゆみ保育園			
	本分保育園			
	木屋保育所	矢部支所 (同上)		
矢部保育園				
星野保育所星光園	星野支所 (同上)			
幼稚園	福島幼稚園	各施設	11月1日(木)	8:00～17:00
認定こども園	さいしょうじ幼稚園		11月1日(木)	9:00～12:00
	白百合幼稚園		11月1日(木)	14:00～16:00
	つくし幼稚園		11月6日(火)	14:00～17:00
	ふじなみ幼稚園		11月1日(木)	9:00～15:00
小規模保育施設	洋光はうす保育園 ※		11月1日(木)～2日(金)	9:00～16:00
	さくらんぼ保育園 ※		11月1日(木)～9日(金)	10:00～18:00
	どんぐりの森保育園 ※		11月5日(月)～6日(火)	9:00～17:00

祈りの舞楽と風流を奉納

9月16日(日)、国家安全と風雨無難を願う風流・はんや舞(福岡県無形民俗文化財)が星野村の麻生神社に奉納され、村内外から多くの人出でにぎわいました。

風流・はんや舞は、起源を「猫尾城主の黒木氏が貞応元年(1222年)に舞楽ならびに風流の神事をした」と

いう記録にまでさかのぼります。最初に下郷土穴地区の方が、小太鼓・鐘・笛で「下り羽」を演じ、その後、下郷・横廻り・中通り・上郷の各区が風流とはんや舞を奉納します。このはんや舞は中世の名残をとどめる芸能として、筑後地区ではきわめて貴重な存在となっています。



はんや舞

風流

南朝のロマン伝える御旗祭



五條元滋さんの説明に熱心に耳を傾ける皆さん

五條家ゆかりの宝物を一般公開する『御旗祭』が9月23日(祝)、黒木町大淵の五條家で行われました。五條家は、南北朝時代に南朝方の征西將軍懐良親王に従い九州に下向した五條頼元を始祖とします。当主の五條元滋さんは「昭和51年に地域の皆さんにより五條家宝物顕彰会を立ち上げていただき、御旗祭を支えていただいています。また、市町村合併で八女地域の南朝の

史跡が一つにまとまり、吉野町や菊池市との繋がりもできたこと大変感謝しています」とあいさつ。当日は、後醍醐天皇から4人の皇子に下賜され唯一現存する「金鳥の御旗」や、南朝方の書状などを集めた「五條家文書」(ともに国指定重要文化財)などが公開されました。会場には多くの歴史ファンらが市内外から詰めかけ、宝物を熱心に見入っていました。



地域交流を深める緒玉秋祭り

9月16日(日)、第35回緒玉秋祭りが開催され、地域の老若男女が参加し、コミュニケーションの輪を広げました。子ども神輿が町内全域を一巡し、住民の健康と安全を祈るとともに、秋の収穫に感謝しました。その他、組対抗グラウンドゴルフ大会やカラオケ、子どもたちの意見発表なども行われました。

境内に響くサククスの音色



9月14日(金)、上陽町田代の弓矢八幡宮の境内で、サククス奏者深町宏さんによるミニコンサートが開催されました。田代区では毎年この日に八幡宮の祭りを行い、五穀豊穡と地域の災難よけを願い花火を打ち上げています。今年は深町さんのサククス教室受講生と氏子関係者が同じ職場だったことが縁で、深町さんの好意によりコンサートが実現しました。花火が始まる前、夕暮れの山里にサククスの音色が響き渡るとみんなうっとりとして聴き入っていました。「美しい音楽と花火で、とてもありがたい一日になりました」と地元の方々は喜んでいました。

人形原で秋を詠む



「向井去来、野田成亮顕彰碑」の建立を記念した句会「第37回人形原句碑記念句会」が、9月16日(日)に岩戸山古墳周辺を吟行し、岩戸山歴史文化交流館「いわいの郷」で行われました。入選作品は次のとおりです。(敬称略)

【特選】

黙深き墳墓の森や秋澄めり 牛島 景子
 出土せし管玉の瑠璃秋の声 牛島 景子
 古を色なき風と訪ふてみる 西島志乃芙

【佳作】

遠近に群れて降の赤とんぼ 中川原篤子
 石人の肩をえらびて赤とんぼ 伊藤 幸子
 鞆背負う君守る石人天高し 城戸 和子
 秋蝶の別区に遊ぶ膝の丈 松尾 貞義
 塚を守る瀟洒な秋の資料館 中川原篤子

選者 吉泉守峰

広報 八女

「広報八女」12月1日・15日合併号のお知らせ

昨年に引き続き、「広報八女」12月1日号と15日号は合併号になり、12月15日号は発行しません。必要な情報については、12月1日・15日合併号および1月1日号に掲載します。また、八女市HPや防災ラジオでも情報を発信していますので、ご利用ください。

●問い合わせ＝企画政策課秘書広報係 (☎23・1110)

高齢者の運転免許証自主返納の届出。手続きはもうお済みですか？

平成30年5月1日から免許証を自主返納された高齢者に対し、タクシー利用回数券(300円×200枚)を交付しています。届出期限は免許を返納した日から6か月以内ですが、本年度に限り次のおりとなります。

▽自主返納日＝平成29年4月1日、平成30年5月1日

▽届出期限＝平成30年10月31日(水)まで

届出を忘れないようにしましょう。詳しくはお問い合わせください。

●問い合わせ＝防災安全課防災安全課生活安全係 (☎24・8146)

65歳以上の皆さん、早めに予防接種を

高齢者インフルエンザ予防接種のお知らせ



これから冬に向かい、季節性インフルエンザの流行時季になります。予防の基本は、手洗いとうがい、湿度（50〜60%）を保つこと、十分な休養と栄養摂取です。また対策には、予防接種が有効です。接種後、2週間ほどでワクチンの免疫ができ、効果は約5か月間持続するといわれています。早めに接種しましょう。

●実施時期 10月15日(月)〜12月31日(月)

●対象者 ①

- ① 満65歳以上の人
- ② 満60歳以上65歳未満の人で、心臓、腎臓もしくは呼吸器の機能またはヒト免疫不全ウイルスによる免疫に機能の障害（身体障害者手帳1級相当）を有する人

●接種場所 福岡県内の医療機関、老人保健施設等

●接種回数 1回

●接種料金 個人負担1500円（医療機関に支払）

●個人負担金の免除対象者 上記

① ② 対象者で

▽生活保護世帯の人：証明書を福祉課生活支援係（☎23・1350）で発行。

▽非課税世帯の人：健康推進課（☎23・1201）、各支所（市民生活福祉課）で高齢者予防接種費用免除証明書を発行。

※そのほか、非課税世帯の人は、有効期限内の「介護保険負担限度額認定証」、「後期高齢者医療限度額適用・標準負担額減額認定証」も免除の証明になります。

接種の際に証明書および認定証を医療機関に提示してください。個人負担金支払い後の払い戻しの制度はありませんのでご注意ください。

詳しくは医療機関、施設等に問い合わせください。接種する時は必ず予約をしてください。キャンセル等も必ず連絡をお願いします。接種できない医療機関もあります。

▼問い合わせ 健康推進課

（☎23・1201）

かかりつけ医や薬などの情報を冷蔵庫に保管

救急医療情報キットの

情報シートが新しくなりました

救急医療情報キットの中に入れる情報シートが新しくなりました。今までの情報シートも充分活用できますが、新様式ではさらに活用しやすい用紙になりました。「救急医療情報キット」および「新しい情報シート」をご希望の際は、担当の民生委員にお声をかけていただくか、市役所高齢者支援係もしくは各支所の市民生活福祉課でお受け取りください。シートは八女市のホームページからもダウンロードできます。

情報シートの新様式

① チェックや○を付ける欄を多くすることで記入しやすくしました。② 緊急時に役に立つ項目を追加しました。**情報シートの情報は新しいですか？**

情報シートが古いままになっていると緊急時に生かしきれない場合があります。新しく情報シートを書くか、変更部分を赤いペンで修正するな

ど、常に最新の情報にしてください。**キットを冷蔵庫以外に入れていませんか？**

救急隊員がすぐに見つけられるように、保管場所を冷蔵庫に統一しているため、必ず冷蔵庫に入れてください。**ステッカーを玄関に貼っていませんか？**

救急隊員が見つけやすいように、ステッカーを冷蔵庫の扉や側面に貼っていただいています。対象者を高齢者や身体しやうがい者に限定しているため、ステッカーを玄関に貼ると悪質な訪問販売などのトラブルに巻き込まれてしまう危険があります。ご注意ください。

▼問い合わせ 介護長寿課高齢者支援係（☎23・1308）



この中に情報シートを入れて、冷蔵庫で保管します

救急医療情報キットは、ひとり暮らし高齢者や高齢者のみの世帯の人、身体障害者手帳の交付を受けその障害および程度が視覚障害、聴覚障害または音声機能もしくは言語機能の障害の1級、2級または3級の人が対象です。

八女総合文化祭

問い合わせ=文化振興課(☎24・8163)

美術展	11/6(火)~ 10(土)	岩戸山歴史文化交流館
水墨展		おりなす八女交流棟
写真展	11/7(水)~ 10(土)	おりなす八女研修棟
書道展		八女文化会館
お茶会	11/3(祝)	おりなす八女研修棟
華道展	11/2(金)・3(祝)	
芸能祭	11/11(日)	おりなす八女交流棟
謡曲大会	11/18(日)	おりなす八女 はちひめホール
俳句会	11/18(日)	おりなす八女研修棟

くろぎ文化祭

問い合わせ=井手さん(☎090・4992・3624)

【展示部門】 写真展・俳句展・ 短歌展・クラフト 展・華道展・パッ チワーク展・書 道展・美術展	11/2(金)~11/5(月) 9:00~	黒木 体育館
幼稚園・保育園・ 小学校児童作品展	11/2(金)~11/5(月) 9:00~	ふじの 里
芸能大会第1部	11/3(祝) 10:00 開 会式、10:30 開演	黒木開 発セン ター
芸能大会第2部	11/4(日) 10:30 開演	
お茶会	11/3(祝) 10:00~15:00頃	ふじの 里

お知らせ



八女さるーく祭り

- お得なさるーくチケットで八女福島界隈を飲み歩こう。
- 日時 10月19日(金)17時~
- 場所 八女福島土橋界隈
- 当日券 3枚つづり千円
- (西日本シティ銀行駐車場にて当日16時50分~20時販売)
- 問い合わせ 八女商工会議所内事務局(☎22・5161)

八女軽トラ市

八女特産の野菜や加工食

- 品、雑貨などを販売します。出店者随時募集。
- 日時 10月28日(日)9時~12時 ※悪天候の場合中止。
- 場所 八女観光物産館と きめき駐車場
- 問い合わせ 同実行委員会事務局(☎22・3131)

八女上陽わらべまつり

- 地元のおじちゃん、おばちゃんたちによる、餅つきやまんじゅうの販売など、山里の魅力満載のお祭りです。
- 日時 11月4日(日)10時~15時
- 場所・問い合わせ ふるさととわらべ館(☎54・2442)

2018里山コンサート

黒木町笠原でバイオリン、

- チェロ、ピアノのコンサートを開催します。クラシックから懐かしい日本の歌など、秋の里山に響く音色をお楽しみください。入場無料。
- 日時 11月10日(土)14時~
- 会場 笠原東交流センター「えがおの森」屋内運動場
- 問い合わせ 笠原里山振興会松尾さん(☎42・4388) ▼黒木支所産業経済課農政係(☎42・1115)

サウスまつり2018

- 社交ダンスや中高齢者体操、太極拳、フラダンスなど各教室の発表を行います。ぜひご覧ください。入場無料。
- 日時 11月24日(土)9時~
- 場所 八女市総合体育館
- 問い合わせ サウスクラブ

住生活セミナー

事務局(総合体育館内)
☎24・1340



- 10月は住まいについて考える住生活月間。空き家を出さないために準備できることや、未来を見据えた家の持ち方をテーマにセミナーを開催。どなたでも参加できます。参加費無料、定員50人(先着)
- 日時 10月27日(土)10時30分~
- 場所 八女市総合体育館
- 問い合わせ 一般社団法人住教育推進機構福岡支部(☎050・3735・0409)

短期子ども体操教室

- 日時 11月16日(金)、30日(金)17時30分~18時30分
- 場所 八女市総合体育館
- 対象 小学1年生~6年生
- 参加費 一般600円、会員無料
- 問い合わせ サウスクラブ(☎24・1340)

八女市中央公民館講座

- ① 背骨コンディショニング講座
知らないうちに固まった関

- 節・背骨や骨盤の歪みを整えて、腰痛や肩こりなど体の体調を改善します。受講料無料。
- 日時 11月21日(水)、12月19日(水)、1月30日(水) [全3回] 10時~12時
- 場所 八女市総合体育館
- 講師 ㈱背骨コンディショニング協会専務理事・スペシャリスト岸田兼一さん
- 定員 20人
- ② パンづくり講座
こね機や発酵器がなくても、家庭で簡単にできる手ごねのパンとプチ惣菜を学びます。
- 日時 12月19日(水)、1月30日(水)、2月20日(水) ※全3回 10時~13時
- 場所 八女市総合体育館
- 材料費 3千円(3回分)
- 定員 16人
- ① 共通
● 申込期間 10月15日(月)~10月31日(水) (月曜~土曜 9時~17時 ※日祝を除く)
- 申込方法 電話かファクス(講座名・住所・氏名・電話番号記入)で申し込みください。申込多数の場合抽選。
- 申込・問い合わせ 八女市中央公民館(☎24・8121) 1/☎24・8122



八女歩こう会 「筑後広域公園ウォーク」

歩きやすい服装、雨具・タオル・飲料水持参で参加ください。雨天決行。申込不要。
●日時 10月28日(日) 8時30分、八女伝統工芸館集合・出発

●コース 筑後広域公園内の約6キロを歩きます。

●参加費 会員外は200円(傷害保険料)

※10月27日(土)参加予定のムーンスターウォーキングフェスティバルは中止になりました。

●問い合わせ 八女歩こう会 吉岡さん (☎090・5925・1003)

平成30年度福岡県沖縄地域戦没者慰霊巡拝団員

参加資格は、先の大戦における沖縄地域での本県出身の戦没者および一般戦死没者の遺族(配偶者、父母、子、兄弟姉妹、孫・甥・姪)で、福岡県に居住している人。応募多数の場合には配偶者、父母、子・兄弟姉妹を優先。

●日程 11月17日(木)～18日(金) 【追悼式】

●日時 11月17日(木) 14時～15時(予定)

●場所 沖縄県系満市「福岡の慰霊の塔」

●方式 無宗教献花方式

●募集人員 20人

●申込期限 11月22日(木)必着

●申込・問い合わせ 福岡県遺族連合会 (☎092・761・0012)

就業希望の高齢者登録・求人企業の募集

【登録者募集】

まだ働きたい！また働きたい！そんなおおむね60歳以上のあなたを企業は求めています。センターに登録いただき(登録無料)、紹介する企業の条件が合えば窓口となってあなたを企業へ派遣、または

職業を紹介します。

【求人企業募集】

経験豊かなベテランが欲しい！繁忙期の人材が欲しい！そんな企業の悩みを解決します。幅広い分野で即戦力となる高齢者が登録されています。経験豊富な高齢者をぜひご活用ください。

●申込・問い合わせ (公社)久留米高齢者能力活用センター (☎0942・35・0520)

上陽地区の水道検針員を募集します

上下水道局では、上水道および簡易水道の使用量を測る水道メーター検針業務を個人に委託しています。急な欠員が生じた場合に備え、検針業務委託希望者の名簿を作成し、欠員が出た時点で名簿登録者から選考し契約します。今回、上陽地区で欠員が生じたため検針員を募集します。

●業務内容 各世帯および事業所の水道メーターを2か月ごとに検針機器で検針等
●件数 約600件
●検針地区 上陽地区
●契約期間 平成30年12月

ほほえみ

地域活動支援センター

ふらっち広場からのお知らせ

★本町 178(旧きんぶく亭) ★☎ 24・3022

【開館時間】 平日 10:00～12:30、13:30～17:00 / 土日祝 10:00～16:00

【休館日】 10/22(月)、23(火)、28(日)、29(月)、11/5(月)、6(火)、11(日)、12(月)

★ふらっち広場運動クラブ

●日時 = 10月20日(土) 11時～12時
●場所 = 八女公園 ※雨天中止

★映画鑑賞「チア☆ダン」

●日時 = 10月20日(土) 13時～
●参加費 = 無料

★調理活動「タコライス作り」

●日時 = 10月27日(土) 11時30分～
●参加費 = 100円

★地域イベント参加「黒木ふるさとまつり」

●日時 = 11月4日(日) 11時 ふらっち広場出発 ●参加費 = 100円

※各イベントは要予約。簡単な工作・手芸もできます。お気軽にご来館ください。



養育費相談

養育費について電話相談(離婚協議中の人も可)を受け付けます。相談内容によって、弁護士相談クーポン(1時間無料相談券)を発行します。

●申込・問い合わせ 福岡県ひとり親サポートセンター



【歴史講座】装飾古墳の世界

わが国の古墳の中で、5～7世紀にかけて埋葬施設の内外に浮彫りや線刻、彩色によりさまざまな装飾を施したものを装飾古墳とよび、北部九州に多くみられます。墓室の内外に直弧文・円文や盾等の器物、人物・動物像等の装飾を施した意図・背景などについて考えてみたいと思います。

- 日時= 10月27日(土) 13時30分～15時
- 会場= 岩戸山歴史文化交流館「いわいの郷」
研修室
- 講師= 川述昭人 (岩戸山歴史文化交流館長)
- 受講料= 無料
- 定員= 50人 (先着順・当日受付)

【開館3周年企画展】石と埴輪の動物たち

私たちは昔からさまざまな動物と関わって生きてきました。時には食料として、時には信仰の対象として、共生した動物たちの姿は古墳の出土資料からもうかがえます。今回はそんな古墳時代の動物たちを、石製品と埴輪を通して見てみましょう。

- 期間= 10月23日(火)～12月9日(日) ※休館月曜日(祝日の場合はその翌日)
- 会場= 岩戸山歴史文化交流館「いわいの郷」常設展示室
- 入館料= 無料



立山8号墳出土
猪形埴輪

住宅・土地統計調査



☎092・584・3931
※平日9時～17時、毎週土曜日と第1・3日曜日9時～16時

八女市内で現在、住宅・土地統計調査を実施しています。この調査は、国内の住宅の戸数、住宅や土地の有状況、住環境などに関する実態を調査し、全国、都道府県別、市町村別に明らかにすることを目的に実施しています。9月から10月にかけて、調査員証を携帯した統計調査員が調査対象の建物に調査書類を配布・回収します。調査への回答は、インターネットでの回答または紙の調査票での回答をお願いします。この調査の重要性をご理解いただき、ご協力をよろしくお願ひします。

●問い合わせ〓総務課総務法制係(☎23・1111)

過激派のアジト発見にご協力ください

過激派は、善良な市民を装ってアパートやマンションなどをアジトにして潜み、「爆

弾を製造する」「テロ、ゲリラの計画を練る」「違法な調査活動を行う」「指名手配犯人を匿う」といったことを行っています。小さなことでも結構です。おかしいなと思ったら、情報提供をお願いします。【秘密アジト発見のポイント】▽近隣住民との接触を極端に避けて生活している。▽屋間でも常にカーテンを閉め、部屋の中が見えないようにしている。▽部屋に入入りする際、周囲を異常に気にしている。●連絡先〓八女警察署(☎22・5110)

ご存知ですか？

農業者に有利な、積立式 農業者年金！

女性の加入も増えて
います



八女市農業委員会では、農業者の老後の生活の安定と福祉の向上を目的に、「農業者年金」の加入推進活動に取り組んでいます。農業者に有利な農業者年金についてご紹介します。

【問】 加入できるのは？

【答】 国民年金第1号被保険者(保険料納付免除者を除く)で、年間60日以上農業に従事する60歳未満の人ならどなたでも加入できます。

【問】 保険料の積立金は、いくら？

【答】 保険料の額は、月2万円から6万7千円までの間で自由に決められます。

【問】 いつまでももらえる年金？

【答】 終身年金で、生涯もらえます。80歳までの保証付きです。

【問】 農業者にとって有利な点は？

【答】 支払った保険料は、全額社会保険料控除の対象となります。また、認定農業者などの担い手で、一定の要件を満たす人には保険料の助成があります。

☆ぜひ、この機会に加入をご検討ください。詳しくは、農業委員会事務局へお尋ねください。
●問い合わせ〓農業委員会事務局(☎23・2407) および各支所農業委員会担当

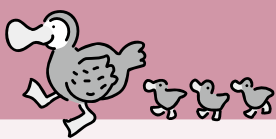

子育て支援掲示板 11月

※子育て…子ども自身が、自らの力で心身ともに成長すること。

子育て支援総合施設
やめっこ未来館 **みらい広場**
(八女市稲富 499) ☎24・8814

■4か月さん集まれ(6月生まれ)

「ベビータッチ+食育」

● 11/1 (木) 10:00 ~ 12:30 / 飲み物持参、参加費あり/要申込

■赤ちゃん Room・相談 Room

● 11/1 (木)・20 (火) 13:30 ~ 15:00 / 参加費あり/要申込

■マタニティさん集まれ♪

「スタイ作り+食育」

● 11/13 (火) 10:00 ~ 12:30 / 参加費あり/託児あり/要申込

■ママ読の日(移動図書館車も来ます)

● 11/27 (火) 10:00 ~ 12:00 / 飲み物持参/託児あり/要申込

子育て支援施設 **ピッコロ**
(黒木町桑原207※ふじの里内)
☎42・3301

■つくろうねっ「スタイ作り」

● 11/6 (火) 10:30 ~ / 定員親子 10組 / 参加費 350 円 / 裁縫道具持参 / 託児あり / 要申込 (11/2 (金)まで)

■はっぴいバースデー

「あやちゃんばあばのお話」 ● 11/20 (火) 10:30 ~ / 要申込 (17 日(土)まで)

子育て支援施設 **きらきら**
(立花町北山2747-5) ☎24・9090

■GOGO!カーリる

「移動図書館のバスが来ます」

● 11/6 (火) 10:30 ~

■北山保育所に遊びに行こう

● 11/7 (水) 10:00 ~ / 要申込

■わ・わ・WA!

「筑南小学校でふれあい学習をします」

● 11/16 (金) 10:30 ~ / 先着親子 10組 / 要申込

■すてきな記念日

「11月生まれの誕生会」

● 11/21 (水) 10:30 ~ ※誕生月者は要申込。どなたでも参加できます。

子育て支援施設 **トゥインクル**
(星野村 10775-14 ※そよかせ内)
※開館日=祝祭日除く火・木・金
☎090・3320・2196 / やめっこ未来館 (☎24・8814)

■星野であそぼ♪「室山熊野神社に行こう!」 ● 11/8 (木) 10:30 ~ / 歩きやすい服装、靴、弁当/要申込

■ママといっしょ♪

「スワッグを作ろう!」 ● 11/16 (金) 10:30 ~ / 参加費 500 円 / 要申込

■うちのおやつ時間「茶巾しぼり」

● 11/29 (木) 10:30 ~ / 参加費 300 円 / 要申込

移動ひろば ☎こども未来係(☎24・8814)

■ 10:00 ~ 13:00

▽上陽公民館 11/2 (金)

▽井延公民館 11/6 (火)

▽長峰保育所 2 階 11/7 (水)、21 (水)

▽室岡公民館 11/22 (木)

▽働く女性の家 11/27 (火)

▽矢部基幹集落センター 11/28 (水)

+ 11月の在宅医当番表

11月3日(祝)

麻生医院(宅間田)	23・5800
林医院(立花町)	23・5557
大石歯科医院(室岡)	24・1111
富田眼科医院(本村)	23・3455
大淵耳鼻咽喉科医院(大島)	23・2811

11月4日(日)

いしもと小児科(岩崎)	22・7111
原医院(黒木町)	42・0336
まちの歯科医院(筑後市)	0942・42・1515

11月11日(日)

富田クリニック(蒲原)	24・4810
角整形外科(黒木町)	33・2121
いまやま歯科(広川町)	32・7020
江崎耳鼻咽喉科(筑後市)	0942・53・2347

11月18日(日)

山田医院(東唐人町)	23・4853
富田医院(黒木町)	42・0173
森田歯科医院(山内)	24・3055
長崎眼科クリニック(本村)	22・6123

11月23日(祝)

江上内科(本町)	24・0113
山口医院(星野村)	52・3131
はら歯科クリニック(広川町)	24・8363

11月25日(日)

藤本産婦人科小児科(東宮野町)	23・2733
中村内科医院(立花町)	37・1601
こが歯科(筑後市)	0942・27・7117

※変更になっていることがありますので電話で確認してください。

▼救急指定病院

公立八女総合病院(高塚)	23・4131
柳 病院(吉田)	23・2176
川崎病院(納楚)	23・3005
馬場病院(広川町)	32・3511
姫野病院(広川町)	32・3611
筑後市立病院(筑後市)	0942・53・7511

▼夜間小児救急医療受付(19:00~21:30)

[月・水・金] 公立八女総合病院(23・4131)
[火・木] 筑後市立病院(0942・53・7511)

▼日祝日小児救急医療受付(9:00~14:30)

【11月】3(祝)・4(日)・18(日)・23(祝)
公立八女総合病院(23・4131)

【11月】11(日)・25(日)
筑後市立病院(0942・53・7511)

▼県小児救急医療電話相談(19:00~7:00)

県指定健康相談事業者 # 8000

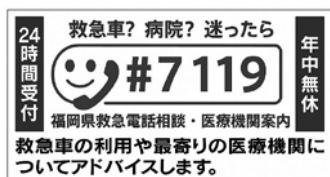

【休日当番薬局】 (<http://ycpa.info>) で確認することができます。

小児救急講演会



子どもの具合が急に悪くなった時にあわてずにすむよう、いざという時の適切な対応と一緒に学びましょう。電話かファクスで申し込みください。参加無料。

●日時= 11月15日(木) 14時~16時(受付13時30分~)

●場所= おりなす八女交流室A

●内容= 小児救急講演会「こどもの病気~感染症・アレルギー(アナフィラキシー)・児童虐待対応を中心に~」

●講師= 聖マリア病院小児科診療部長 秋田幸大さん

●申込= 県南筑後保健福祉環境事務所総務企画課 (☎0944・72・2111 / FAX 0944・74・3295)

第47回定期演奏会 UGEギターオーケストラ UGE

客演 / 深町 宏(サクソ)

〈曲目〉ノルウェーの森
コーヒー・ルンバ ほか

当日17時40分より、おりなす八女1階エントランス・ホールにて「ウェルカム・コンサート」を行います。

11/17(土) 18:30 開演 ハーモニーホール
(全席自由) 一般 1,200円 (前売 1,000円) **チケット発売中**

主催: UGE八女ギター室内合奏団 お問合せ: アオキ楽器 ☎22・6337

八女ジュニア合唱団

第34回定期演奏会

第1部 愛唱歌 第2部 合唱組曲「海の風景」
第3部 アニソン!? 大好き!!

11/24(土) 18:00 開演 ハーモニーホール
(全席自由) 800円 **チケット発売中**

主催・お問合せ: 同合唱団(事務局) ☎090・7454・0892



Music from TOHO

Bösendorfer

～ここにのこる音楽をあなたに～

日本の音楽界をリードする桐朋学園出身のトッププレイヤー10人が
お届けする粋なエスプリたどようフランス音楽の世界



大山 平一郎
(ヴィオラ)

〈プログラム〉

- ベルトミュー 猫(4本のフルート)
- ドビュッシー 牧神の午後への前奏曲(作曲家自編による2台ピアノ版)
- デュカス 魔法使いの弟子(2台ピアノ版)
- フォーレ ピアノ四重奏第1番ハ短調 作品15

11/18(日) 15:00 開演 ハーモニーホール

(全席自由) 一般 2,000円 高校生以下 500円
おりなす友の会 1,500円 **チケット発売中**

主催・お問合せ: NPO 法人八女ベゼンドルファー音楽祭プロジェクト ☎0943・24・3829 (BD音楽祭事務局)

プロムナードコンサート 濱田 治

トロンボーン & ピアノ

濱田治: 八女郡広川町在住。武蔵野音楽大学(音楽学部器楽学科専攻トロンボーン)卒業後、フランスに留学。リヨン・レジョン音楽院、パリ・レジョン音楽院等にて、研鑽を積む。

岡のぞみ: ソロやアンサンブルの演奏活動と、後進の指導にあたる。



10/24(水) 19:00 開演 桜カフェ **入場無料**

主催: おりなす八女文化事業振興会・八女市

おりなすシネマ秋の上映会



2作品を(各2回)上演
本人に限り2作品鑑賞可

- チャップリン名作選
- 「モダンタイムス」
(1回目) 10:30～12:00
(2回目) 15:30～17:00
 - 「独裁者」
(1回目) 12:30～14:40
(2回目) 17:30～19:40

10/27(土) はちひめホール(全席自由) **チケット発売中**

一般 900円 友の会 700円 (当日各200円増)
障がい者(一般・友の会より) 200円 割引 18歳以下無料

主催・お問合せ: 映画の会 ☎090・1080・0988(事務局)

10月・11月 イベント情報

おりなす八女HP <http://www.orinasu-yamecity.jp/>

開催	催し	ホール	開演	入場料	問合せ先	電話番号
10/28(日)	東京バロックプレイヤーズ2018 トリオソナタ	ハーモニー	15:00	(全席指定)一般 3,000円 友の会 2,500円 高校生以下 1,000円	おりなす八女	22・5332
11/4(日)	「八女市学校教育の日」 小中学校の文化発表会	ハーモニー	13:00	無料	八女市 学校教育課	23・1954
11/11(日)	八女文化連盟 総合芸能祭 文化連盟芸能部の発表会	ハーモニー	10:00	無料	八女市 文化振興課	24・8163
11/18(日)	八女文化連盟 謡曲と仕舞大会	はちひめ	10:00	無料	八女文化連盟 (部会長:井ノ口)	090・ 3605・3509

全国大会出場を報告しました

各種競技の全国大会に出場予定および出場した八女市出身の皆さんが、市長および教育長に報告を行いました。報告をした皆さんは次のとおりです（敬称略）。

● 平成30年度国民体育大会秋季大会（福岡県代表）

弓道競技Ⅱ大久保美吹（福島高校3年）

剣道競技Ⅱ原光生（東福岡高校3年）

● 第18回全国障害者スポーツ大会「福井しあわせ元気大会」（福岡県代表）

陸上競技立幅跳Ⅱ山口誠子

水泳競技50m自由形Ⅱ大坪初次郎

● 第26回ヤングリーグ選手権小学部大会

小学生硬式野球Ⅱ楠本悠樹（福島小学校5年）、堀剛希（同校4年）、古賀煌大（同校3年）。

所属はヤング筑後ドジャース。

● 全国高等学校定時制通信制体育大会第53回陸上競技大会

女子円盤投げⅡ濱田彩花（福島高校定時制2年）

● 第20回紫灘旗全国高校遠的弓道大会

男子団体【優勝】Ⅱ中嶋真碧（祐誠高等学校3年）

● 平成30年度全国高等学校総合体育大会剣道大会・第65回全国高等学校剣道大会

剣道男子団体【3位】Ⅱ原光生（東福岡高校3年）



懐かしの青バスが蘇る

9月9日(日)、おりなす八女で西鉄バスの「110周年ラッピングバス運行開始記念感謝イベント（西鉄バス久留米(株)主催）」が行われました。1950年代に「青バス」と呼ばれ親しまれたバスを復刻カラーリングしたバスの展示や希少なバスグッズの販売、白壁の町並みをめぐる特別ルートでのバスの運行などが行われ、バスファンや家族連れでにぎわいました。



黄金の棚田を彩るヒガンバナ

9月中旬から下旬にかけて、星野村の鹿里地区や黒木町大淵のヨシビ地区などで、棚田のあぜ道や土手を真っ赤に彩るヒガンバナが咲き誇り、多くの観光客や写真愛好家等でにぎわいました。



巨匠の絵画を星野村で

チャリティイベント「現代国際巨匠絵画展」が9月22日(土)から24日(休)まで星野総合保健福祉センターそよかぜで開催されました。これはNPO法人「がんばりよるよ星野村」などで行う実行委員会が主催して行ったものです。同会代表の山口聖一さんは「甚大な被害を受けた九州北部豪雨災害からの復旧後、これからの星野を語る会へとつなげていければ」と思いを語りました。収益の一部は今年の夏の西日本豪雨災害の義援金にあてられます。期間中、スペイン人画家のミゲル・ペイドロさんが招かれ、サイン会が開催されました。21日にペイドロさんは星野小学校を訪問し、児童たちと一緒に水彩画を制作し、その作品も展示会場に飾られました。

