

一般質問の掲載について

一般質問の記事は、決められた文字数のなかで、議員本人が質問・答弁の原稿を作成し、原則、原文のまま掲載をしています。

ここに掲載できない質問答弁や過去の各議員の一般質問は、八女市議会ホームページ等ご覧ください。各議員の顔写真横にある2次元コードをスマートフォン等で読み取ると、その議員の議会録画映像をご覧いただけます。

(データ通信料は利用者負担となります。)



ここが聞きたい！ 一般質問

質問者	質問事項	掲載ページ
田中 栄一	1 通園バス等の園児置き去り防止に対する市の取組みはどうされているか	9
橋本 正敏	1 マイナンバーカードの交付と利用について	9
牛島 孝之	1 八女市の入札について 2 防災安全について 3 八女市の教育問題について 4 八女市の公共施設の今後の利活用について	10
堤 康幸	1 八女市の中山間地域振興について	10
高橋 信広	1 男女共同参画の推進について 2 市管理のトイレについて 3 行政区のあり方について	11
森 茂生	1 学校給食の無償化について 2 不登校の児童生徒について 3 市営住宅について 4 生活保護について	11
高山 正信	1 新しい時代の学びを実現する学校施設の在り方について 2 八女市の農業について	12
栗原 吉平	1 地域公共交通網形成計画について	12
川口 堅志	1 不法投棄の現状と防止対策について	13
松崎 辰義	1 行政区の困りごとについて 2 国道3号バイパスについて 3 旧統一教会の問題について 4 インボイス制度について	13
三角 真弓	1 八女市ハラスメント防止対策について 2 子宮頸がんを防ぐHPVワクチンの接種について	14



映像配信
サイト



通園バス等の園児置去り防止の取組みを 急ぐ必要があるが市の対応は

市長 極めて重要な課題である
市も助成を十分にしなければと考えている



楽しい登園、登校で置去り事件は
あってはならない

議員 市内通園バス等の
台数は。
課長 市内5施設で9台
運行されている。

議員 保育園等の安全管
理マニュアルの策定状況
や確認指導はどうか。
課長 県の「児童の車両
送迎に係る安全管理標準
指針」を参考に、全施設
で管理マニュアルが作成
されており、年1回県と
ともに指導監査している。
議員 置き去り防止装置
の設置をどう推進される
のか。
課長 現時点で装置を設
置している車両はないが、
法令の改正等を踏まえ、
適切に推進していく。

議員 市単独の追加補助
の考えはあるか。
市長 国、県の補助制度
が実施される場合は積極
的活用を促進し、市も制
度の内容を踏まえ、必要
に応じてできるだけ助成
する考えでいる。

議員 通学バスの状況は
どうか。
課長 委託業者が作成し
たマニュアルを確認して、
それに基づき8小学校で
27台を運行している。

議員 閉込め時の脱出訓
練をすべきではないか。
課長 全国の脱出事例を
踏まえて、学校に指導を
お願している。訓練の
実施状況は確認したい。

議員 閉込め時の脱出訓
練をすべきではないか。
課長 全国の脱出事例を
踏まえて、学校に指導を
お願している。訓練の
実施状況は確認したい。



映像配信
サイト



マイナンバーカード交付を促進するための 新たな方策はあるか

市長 今後、各地域の公共施設においても出張申請サポ
ートを実施していく

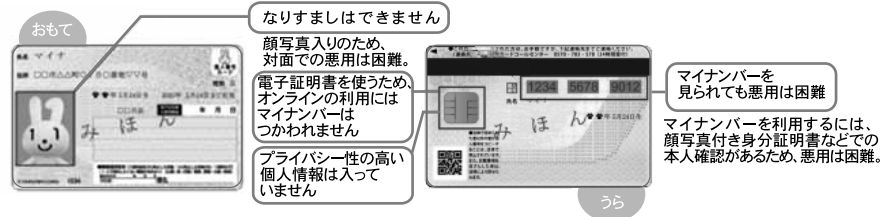

マイナンバーカード(内務府・総務省)

課長 メリットは、
①医療機関や薬局で顔認
証付きのカードリーダー
で受付が自動化される。
②本人同意の上で、特定
検診や薬剤情報を医師や
薬剤師と共有できる。
③医療機関窓口で限度額
適用認定証等がなくても
限度額以上の支払いが不
要になる等の他に、引
越しなどで環境が変わっ
ても健康保険証として使
用できる。確定申告時の
医療費控除が簡単にでき
る等がある。

議員 個人情報流出は大
丈夫か。
課長 他人がカードを使
おうとしてもパスワード
がないと使用できない。
ICチップを無理に読も
うとしても自動的に壊れ
るように設計されている。
議員 ICチップの空き
容量利用の考えはあるか。
課長 図書カード、印鑑
登録カード、選挙の入場
券受付など検討し、進め
ていく。

議員 マイナンバーカー
ドの交付率は。
市長 令和4年10月末時
点で、51.6%である。
議員 健康保険証利用登
録状況と登録のメリッ
トは。

市長 令和4年10月12日
時点で登録率は、27.3
%である。

市長 令和4年10月12日
時点で登録率は、27.3
%である。

牛島孝之



映像配信
サイト



総合体育館及び立花体育館について、今後どのように考えているのか

教育長

建て替え及び統合など、十分に市民の声を聞いて検討していきたい



立花体育館

課長 12月4日から10日である。

か。

議員 第74回人権週間、

八女市の教育問題について

これはいつからいつまで

ている。

ては、5月末位を予定し

ている。

月未ぐらいの目途となっ

ており、使用開始につい

ては、5月末位を予定し

ている。

はいつごろからか。

議員 八女市の新庁舎の

竣工並びに使用開始時期

はいつごろからか。

課長 新庁舎の竣工時期

については、令和6年1

月末ぐらいの目途となっ

ており、使用開始につい

ては、5月末位を予定し

ている。

はいつごろからか。

議員 八女市の新庁舎の

竣工並びに使用開始時期

はいつごろからか。

課長 新庁舎の竣工時期

については、令和6年1

月末ぐらいの目途となっ

ており、使用開始につい

ては、5月末位を予定し

ている。

議員 横田めぐみさんの拉致問題について、今の子どもたちに、どのように教えているのか。

課長 学習する際には、

北朝鮮が日本人の拉致を

認めたこと、一刻も早い

解決が求められているこ

とも押さえて、人権教育

と関連づけて扱っている。

議員 北朝鮮人権侵害問

題啓発週間は、いつから

いつまでか。

課長 12月10日から16日

までとなっている。

北朝鮮人権侵害問題啓発週間、ポスターに「絶対に諦めない」という言葉が書いてあります。45年前日本人拉致があったという現実を、児童・生徒に教えていただき、絶対に諦めないし、忘れないようにしてほしい。

中山間地域の定住促進には何が必要と考え、どう対応しているのか

市長

定住支援策の重点的な取り組みや定住情報の効果的な発信を行っている

堤康幸



映像配信
サイト



追加したが、市の考える

い手として認める政策を

認識で、兼業も多様な担

山間地域を直撃したとの

産業化策の負の側面が中

間地域を直撃したとの

認識で、兼業も多様な担

い手として認める政策を

追加したが、市の考える

い手として認める政策を

追加したが、市の考える

い手として認める政策を

追加したが、市の考える

い手として認める政策を

追加したが、市の考える

い手として認める政策を

追加したが、市の考える

い手として認める政策を

追加したが、市の考える

い手として認める政策を

追加したが、市の考える

い手として認める政策を

追加したが、市の考える

い手として認める政策を

追加したが、市の考える

い手として認める政策を

追加したが、市の考える

い手として認める政策を

追加したが、市の考える

い手として認める政策を

追加したが、市の考える

い手として認める政策を



80歳代でも管理ができるよう工夫された園地(工夫点)
・正条植え
・低樹高
・園内作業道の整備

料も今後研究していく。

課長 自伐型への補助事

業を拡充し、重機の貸借

業を拡充し、重機の貸借

業を拡充し、重機の貸借

業を拡充し、重機の貸借

業を拡充し、重機の貸借

業を拡充し、重機の貸借

業を拡充し、重機の貸借

業を拡充し、重機の貸借

業を拡充し、重機の貸借

業を拡充し、重機の貸借

業を拡充し、重機の貸借

業を拡充し、重機の貸借

業を拡充し、重機の貸借

業を拡充し、重機の貸借

業を拡充し、重機の貸借

業を拡充し、重機の貸借

業を拡充し、重機の貸借

業を拡充し、重機の貸借

業を拡充し、重機の貸借

業を拡充し、重機の貸借

業を拡充し、重機の貸借

業を拡充し、重機の貸借

業を拡充し、重機の貸借

業を拡充し、重機の貸借

業を拡充し、重機の貸借

業を拡充し、重機の貸借

業を拡充し、重機の貸借

業を拡充し、重機の貸借

業を拡充し、重機の貸借

業を拡充し、重機の貸借



映像配信
サイト



行政区は統合再編より不公平感の解消を優先すべきでは

副市長 行政区活動支援策等審議会で格差是正を含めて議論している

市として再編統合の枠組みを示すことは無い

議員 昨年度末の行政区活動支援等検討委員会の答申を受けて以降、どのような進捗状況か。

課長 今年度に第三者も含め行政区活動支援策等審議会を設置し、検討委員会の報告書をたたき台として審議している。

議員 道路愛護における行政区間の不公平感を解消すべきでは。

課長 お金だけでなく労力、人員不足、高齢化等の課題を含めて解消できるような、地域貢献をいただける団体等を巻き込むことも考えていきたい。

パートナーシップ制度の早期導入を！

議員 男女共同参画のまちづくり条例は、20周年を迎えるが見直しの予定はあるのか。

課長 審議会の意見等を聞き、改正や吟味を行いたい。

議員 福岡県にパートナーシップ宣誓制度があるが、独自のパートナーシップ制度を導入しては。

課長 今後研究したい。
議員 男女共同参画を更に前に進めるための市長の考えは。
市長 男女共同参画に積極的に取り組んだという形をつくっていきたい。



映像配信
サイト



生活保護費は全額国の負担 市の財政負担はゼロなのか

課長 理論上は、議員の言うとおりの

生活保護について

議員 生活保護の財源は、国が75%、市が25%。しかし、その25%は交付税措置されるので市の負担は無いという考えで良いのか。

課長 理論上はそうなる。学校給食の無償化について

議員 学校給食の無償化は、現在224自治体で行なわれている。八女市では検討が行なわれているのか。

教育長 補正予算で、1月2月の2カ月分を無償化するののための予算措置をした。引き続き検討する。
市営住宅について
議員 八女東部の区長より



少なくとも、2カ月間は給食費無償化が現実になった。大変評価する。

高山正信



映像配信
サイト



再生可能エネルギーを学校施設等に導入することをどう考えているか

市長

エネルギーの確保は極めて重要な課題
前向きに考えていく決意である

小・中、義務教育学校施設における現状と課題は

議員 老朽化による学校施設での事故発生状況は、

課長 老朽化の状況は進んでいてと認識しているが、現在のところ事故の報告はない。

議員 改善要望が各学校から上がってきた場合の優先順位は。

課長 安全・緊急性を考え、課内で検討し、順序をつけている。

八女市の農業について

議員 農家の年齢構成はどのような推移か。

課長 10年前に比べて65歳以上の比率が過半数を

超える傾向となっている。

議員 農業現場における労働力不足の対応策として

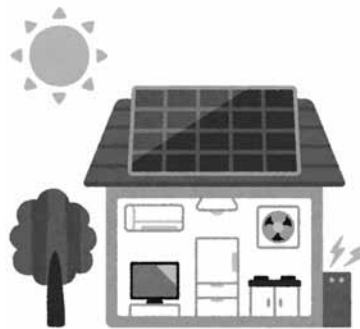

てスマート農業の推進は必要か、市の考えは。

課長 今後、農業経営には必要不可欠になってくると認識している。

議員 スマート農業の必要性をどう考えているか。

市長 収益を上げるためにはスマート農業を導入し、できるだけ収益を上げて、若い方、60歳を超えた方々に農業に従事していただきたと考えている。

安心して就農できるようにもスマート農業を含めた総合的な支援をお願いしたい。

地域交通網体制計画の見直しに伴う 現在までの経過は

市長

策定委員会を設置、様々な調査を行い議論している



栗原吉平

映像配信
サイト



議員 これまでの施策から見えた課題を整理して再構築の必要性は。

市長 将来にわたり持続可能な交通体系を構築するため「地域公共交通計画策定委員会」を設置しアンケート等様々な調査と意見等を参考に議論しているところである。

議員 今回の見直しの大きな違いは何か。

課長 法律の改正に伴い計画の名称の変更と持続可能な地域の交通体系を目指した計画にしたい。

議員 様々なデータや地域の隅々までの意見要望を取り入れ、それを分析して積み上げていくこと

問 日々の外出・移動を便利にしたり、サービスを利用したりするのに有効と思われる方策は以下のどれですか。あてはまるものをすべてお選びください

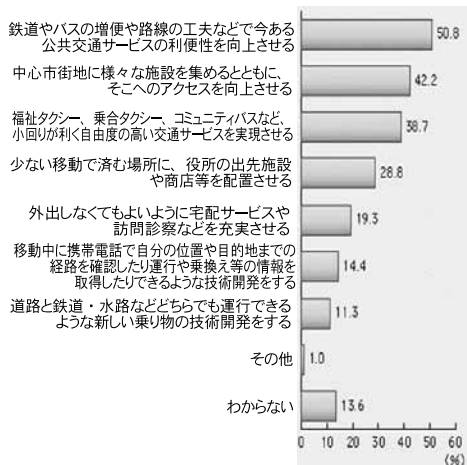

議員 大事な議論であり形式的な議論でいいのか、交通機構は、人の体で言えば血管だと思っている。時間をかけても議論を尽くして、しっかりと公共交通をお願いしたいが。

市長 今回の策定委員会では様々な意見や要望を確認した。年間300通くらいの市長へのハガキでも交通網に対して意見がある。一つ一つ解決できるところから取り組み、市民の皆さんの声を大事に聞いていく。

特に専門性を有する課題ではないかと思う。策定委員会のもとにより良いプラン希望する。



映像配信
サイト



不法投棄の現状はどのように把握しているか

市長 人目につかないところで発生、人の特定に苦慮している

議員 不法投棄は町内会や市民の協力がなければ減少はしないと思うが、どのように協力要請をしているのか。

課長 組織的な協力要請はしていないが行政区や環境衛生協議会等と連携してお願いするケースがある。

議員 現状の防止対策はどのようにしているか。

課長 広報誌や公式ホームページを活用した啓発、パトロールの対策を講じている。

議員 不法投棄を発見した時の通報システムは必要だが、あるところでは

副市長 市民との連携をどう取り組んだら抑止力が入るか研究しながら取り組みを進める。

議員 地域住民の方にお願いますにあたって不法投棄見ると聞くと。本市としてどのような対策をとっているか。

課長 把握にあたっては個々の通報や、警察や県との情報共有、巡回パトロールによることが多い。

議員 パトロール隊が設置できれば防止の一步となるか考える。腕章等も視野に入れて総合的な見解を伺う。

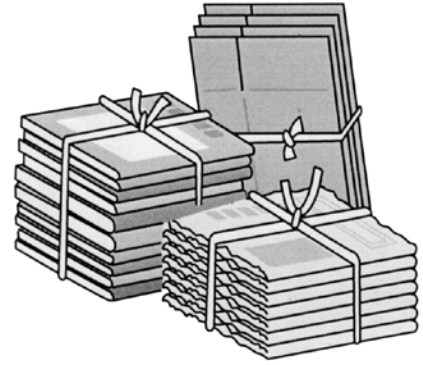

ごみは整理すれば資源にもなります

小規模工事の請負業者について、インボイス制度をどう考えているのか

課長 登録をされていない事業者には、従来どおりの対応を考えている

議員 シルバー人材センターは多くの市民に喜ばれているが、インボイス制度で存続の危機にあるのか。又、今後どうするのか。

市長 高齢者の地域貢献や生きがいづくりにおいて重要な組織であり、引き続き活動に協力していきたい。

議員 インボイスについて

市長 全くない。

議員 旧統一教会をどのように認識しているのか。

市長 法律等で明らかに反社会的勢力と認定されていないが、悪質商法などで不法行為が指摘されていると認識している。



映像配信
サイト

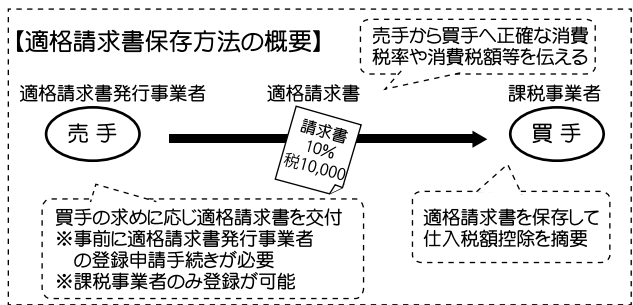

国道3号バイパスは

議員 地元行政区から要望書が出ていると聞くと、今後の対応はどのように考えているのか。

課長 9月に要望書を頂いた。その折にも説明したが、県の都市計画は決定したが国はまだ事業化していないので、全く予算がついていない。事業化されないとスタートしないということである。

旧統一教会について

議員 市長は旧統一教会の集まりに参加したり、メッセージ等を送ったこととはないのか。

市長 全くない。

議員 旧統一教会をどのように認識しているのか。

市長 法律等で明らかに反社会的勢力と認定されていないが、悪質商法などで不法行為が指摘されていると認識している。



映像配信
サイト



市民・事業所・市職員及び関係団体によるハラスメントの実状と対策は

市長 人権擁護委員による人権相談や電話相談窓口の周知、啓発活動を実施



職場での上司によるハラスメント

出典：総務省ホームページ
(<https://www.soumu.go.jp/sout-su/kinki/housou/catv/kaishuu/aremot.html>)

※HPV(9価)とは
子宮頸癌などの原因となる
9種類にヒトパピローマ
ウイルス(HPV)の感染
を防ぐ9価ワクチンのこと。

議員 人権擁護委員による相談件数や解決の有無等の把握は。

課長 件数は把握していない。その場で全て解決することは少ないと思われる。

議員 令和4年4月1日より中小企業に対して、労働施策推進法の改正により、パワハラ防止措置が事業主の義務となっている。人権に関する相談に対してチェックが必要ではないのか。

課長 企業等に対し内容の周知啓発を強化する。

議員 市職員の病休は、病気休暇者は11名で、内メンタル疾患が9名である。

議員 市職員のハラスメントの防止等に関する要

議員 綱に苦情相談窓口の設置が謳われているが。

課長 人事課内に設置し相談員6名を配置。

議員 職場内でのパワハラは、職場秩序の乱れや業務への支障、貴重な人材の流出等の悪影響となる。処分も含め防止策は。

市長 各課・部で責任をもち、より良い環境づくりに取り組む。

HPV(子宮頸がん)ワクチンの接種について

議員 本年4月から積極的な勧奨(2価・4価)となったが、接種率が低い。令和5年度から、9価ワクチンが追加されるが、その周知は。

課長 個別通知で周知を図る。

用語説明 可決・採択って？

議会の議決で使われる言葉の中で、可決・採択・承認など似たようで違う言葉が用いられます。どれも議会の意思を示す言葉ですが、今回はそれぞれの言葉の使われ方についてご紹介致します。

- ・可決(否決) : 『予算、条例、契約、意見書、決議、その他』に関する議案
- ・採択(不採択) : 『請願』に関する議案
- ・承認(非承認) : 『専決処分、特別委員会中間報告』に関する議案
- ・認定(不認定) : 『決算』に関する議案
- ・同意(不同意) : 『人事案件』に関する議案

