

～あたらしい郷土づくり～  
ふるさとの恵みを生かし  
安心して心豊かに暮らせる  
交流都市 八女

2015 12.15 No.1082  
[平成27年]



■ 編集・発行 八女市役所 秘書広報課 TEL 0943(23)1110 FAX (22)2186  
〒834-8585 福岡県八女市本町647番地 ■ 株式会社 東兄弟

八女市公式 HP <http://www.city.yame.fukuoka.jp/> E-mail [mail@city.yame.fukuoka.jp](mailto:mail@city.yame.fukuoka.jp)

星のまつり

## 星のふるさとに轟く太鼓の音

星のふるさと公園で11月14日(土)15日(日)、第30回八女星のまつりが開催されました。また、今年で25回目となる九州和太鼓フェスティバルには、2日間で九州各地から21の和太鼓が参加し、勇壮な音を轟かせました。土曜日はあいにくの雨模様でしたが、室山熊野神社からの御神幸で秋の実りと地域の平和を願い、祭りがスタート。翌日は晴天に恵まれ、大



鬼さんも登場し健康を祈願



農産物や加工品がずらりと並びました



力強い太鼓の音が響き渡りました



おいしい抹茶がふるまわれました

勢の見物客が詰めかけました。会場には、星野村自慢の八女茶をはじめ取れたての農産物や地元食材を使った農産加工品がふんだんに並び、多くの人が買い求めていました。茶会(野点)やお茶の淹れ方講座、お茶の手もみ実演、木工体験、ヤワラ細工体験も人気でした。

## 例年以上の人出で大賑わい

第31回八女矢部まつりが、11月21日(土)22日(日)の2日間、矢部川源流公園で行われました。矢部の小中学生が練習してきた八女津媛神社浮立や郷土芸能「石つき」、コケッコ競鶏レースなど、矢部ならではの催しが盛りだくさん。二日間とも好天に恵まれ、例年以上に会場は多くの来場者で大賑わいでした。

また、新鮮な農産物や加工品など地域の特産品販売、だご汁やまんどきそばなどを提供した「ふるさとの味コーナー」も大盛況で来場者は長蛇の列をなしていました。「毎年矢部村の里芋をお正月用に買いに来ています。山の芋はおいしいから」と、大きな袋を抱えて帰る人の姿もありました。

やべ祭り



3



1



2



4

- ①新鮮な農産物や農産加工品がたくさん。山の幸を求めに来る来場者も大勢でした。
- ②木の魚つり
- ③毎年人気のほのぼののこけっこ競鶏レース
- ④矢部小中学生による八女津媛神社浮立公開

# 祝 第49回 八女市表彰式典



## 第49回 八女市 表彰式典

# 市政功労者・善行篤志者 25人・1団体を表彰

八女市表彰式典が11月19日(木)おりなす八女はちひめホールでありました。今年度は、市政功労者21人と善行篤志者4人・1団体が受賞されました。受賞者は次の皆さんです。(順不同・敬称略)

### ◆市政功労者

#### ◎市議会議員

- ▽松崎辰義(酒井田)
- ▽森 茂生(立花町上辺春)

多年にわたり市議会議員として地方自治の発展に貢献されました。

#### ◎農業委員会委員

- ▽井手博之(黒木町本分)
- ▽谷川侯司(立花町北山)
- ▽牛島進之助(津江)
- ▽川口誠二(国武)

▽仁田原一太(矢部村矢部)  
多年にわたり農業委員会委員として農業の振興発展に貢献されました。

#### ◎行政区長

- ▽牧野紘實(本町)

多年にわたり行政区長として市の発展に貢献されました。

#### ◎消防団

- ▽主計俊朗(黒木町木屋)
- ▽原 一博(黒木町今)

▽山口正成(星野村)  
多年にわたり消防団長、副

団長として地域防災と市民の安全安心を図り消防団の育成発展に貢献されました。

#### ◎民生委員児童委員

- ▽牛島カズミ(平田)
- ▽大坪逸雄(蒲原)
- ▽牛島コトミ(上陽町北川内)
- ▽荒川和子(上陽町北川内)

▽切明スミ子(立花町山崎)  
▽栗原まき子(矢部村北矢部)

多年にわたり民生委員児童委員として社会福祉の増進に貢献されました。

#### ◎スポーツ推進委員

- ▽栗原三枝(矢部村矢部)

多年にわたりスポーツ推進委員としてスポーツの振興発展に貢献されました。

#### ◎公有林管理専門委員

- ▽原島正登(矢部村北矢部)
- ▽堀下正孝(矢部村矢部)

多年にわたり公有林管理専門委員として公有林の保全管理に貢献されました。

#### ◎八女市土地改良区役員

- ▽中島一敏(柳瀬)

多年にわたり土地改良区役員として農業の振興発展に貢献されました。

### ◆善行篤志者

- ▽永松 晃(大阪府阪南市)

未来を担う子どもの教育および少子化対策のため多額の資金を寄附されました。

- ▽堤 猛(福岡市博多区)

未来を担う子どもの教育振興のため多額の資金を寄附されました。

- ▽馬場稔正(東京都練馬区)

八女市の振興と発展のため多額の資金を寄附されました。

- ▽牛島 幹(本町)

地場産業の発展および観光振興のため多額の資金を寄附されました。

- ▽(株)星野民藝(星野村)

未来を担う子どもへの教育および少子化対策のため多額の資金を寄附されました。



## 紅葉の下で お茶を楽しむ

開運寺（立花町）で11月23日（祝）、江戸千家八女不白会との共催で第5回チャリティもみじ茶会が開かれました。参加者は紅葉を楽しみながらおいしいお茶をいただいています。お寺の中では「落合拓美先生とのお友達書道展」も同時に開かれ、多くの人が作品に見入っていました。

紅葉のトンネルの下でお茶を楽しみました

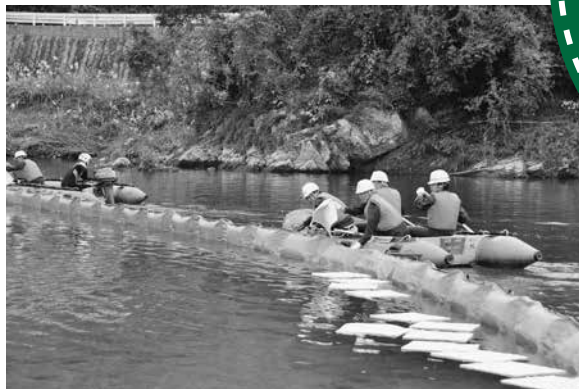

オイルフェンス  
設置訓練

## 水質事故に迅速な対応を

河川への油や有毒物質の流出などによる水質事故に迅速に対応し、被害を最小限に抑えるための水質事故対策訓練が11月12日（木）、矢部川流域の矢原運動公園で行われました。この訓練は、筑後川・矢部川・嘉瀬川水質汚濁対策連絡協議会が実施し、三田村市長を訓練本部長に、福岡県・佐賀県の各関係機関から約130人が参加しました。訓練は各種作業に必要なロープワークをはじめ、実際に河川に油が流出したことを想定したオイルフェンス設置訓練や土の積み訓練などを実施しました。参加者は普段の訓練を通して迅速な対策・連携をとれる体制作りを確認していました。



## パンジーで、ぼい捨て防止

上陽地区で10月から11月にかけて、八女市環境衛生協議会の環境啓発事業の一環としてパンジーの植栽が行なわれました。今年度は旧市町村単位で企画する独自の事業として、上陽地区では道路沿いにパンジーを植えて空き缶などのポイ捨てを防ごうという趣旨で行なわれたものです。パンジーは10月から5月頃まで楽しめる花で、今年は市内の20自治会が参加し、約千株を植えました。参加した人は、「これで少しでもごみのポイ捨てが減れば」と話していました。

## 素顔の山本健吉を語る



父の思い出を語る安見さん

「山本健吉資料室」が八女市立図書館2階に開設され1周年を記念し9月26日（土）、山本健吉の長女石橋安見さんを迎え文学講演会が開催されました。安見さんは「お父さんとしては40点（笑）。無口で誤解されやすいこともあったけれど、優しい、気が弱い人だったと思う」と、文芸評論家として名を成した姿とは別の素顔の山本健吉を語りました。生母石橋秀野（俳人）を含め家族のエピソードや、原民喜（詩人）・さだまさしさんなど父をめぐる人々についての話もありました。講演会には山本健吉や石橋忍月（山本健吉の父・黒木町出身の文芸評論家）、石橋秀野や安見さんを慕う人々などが大勢詰めかけ、興味深げに耳を傾けていました。

## 秋の黒木路を駆け抜けた



第28回奥八女黒木ハーフマラソンが11月8日（日）、黒木支所多目的広場をメイン会場として行われました。遠くは北海道から、5歳から82歳までの957人が参加しました。選手の手皆さんは、地元の人々のたくさんの方の応援を受けながら、色づき始めた秋の奥八女黒木路を駆け抜けました。

【大会結果】※敬称略

- ▼ハーフ男子①葦田広生（朝倉郡筑前町）
- ②廣瀬史明（福岡市東区）③阿南大輔（福岡市西区）▼ハーフ女子①赤司里香（久留米市）②本村薫（久留米市）③吉田知子（北九州市八幡西区）▼10キロ男子①古賀慶彦（佐賀県伊万里市）②小田隆展（福岡市城南区）③渡辺暁雄（熊本県山鹿市）▼10キロ女子①本山さゆり（熊本県玉名市）②川原美千代（佐賀県三養基郡上峰町）③井川智美（福岡市中央区）▼5キロ男子①武富文昭（久留米市）②森良輝（久留米市）③前田一成（佐賀県唐津市）▼5キロ女子①西村奈央（福岡市早良区）②庄村千紗都（福岡市西区）③五通悠衣（福岡市早良区）

## 麻しん・風しんの予防接種はお済みですか？

昨年、風しんが全国的に流行しました。その原因は、予防接種を受けていない人や十分な免疫をもっていない人が、集団での生活を送っていたためだと考えられています。接種率が95%以上になると、流行も防ぐことができるといわれています。まだ接種が済んでない人は、期間内に接種しましょう。

- 接種対象者＝年長児相当（平成21年4月2日～平成22年4月1日生）
  - 接種期限＝平成28年3月31日まで
  - 接種するワクチン＝麻しん風しん混合ワクチン（MRワクチン）
- ※期限を過ぎての接種は無料（公費接種）の対象とはならず、有料となります。
- 問い合わせ＝健康推進課保健指導係（☎23・1352）



## すこやかな食べ方教室 ～生活習慣病予防教室～

働き盛りの皆さん、「特定健診」は受診されましたか？健診の結果はいかがでしたか？糖尿病や高血圧などの生活習慣病は、偏った食生活や運動不足、ストレスなどの生活習慣が原因となって発症します。

特に最近では、糖尿病またはその予備群の人が増えています。特定健診の結果、血糖値が「高め」と指摘された人、またはすでに糖尿病治療中の人、この機会にぜひご参加ください。

●対象者＝20～74歳の人で、糖尿病治療中、糖尿病予備群、血糖値が高めと判定された人

- 日程＝1月7日(木)10時～13時
  - 受付・健康チェック9時30分～
  - 会場＝おりなす八女研修棟
  - 定員＝20人（先着順）
  - 参加費＝300円（調理材料代）
  - 持ってくるもの＝今年の特定健診結果、筆記用具、エプロン、三角巾、手拭きタオル
  - 内容＝血圧測定など健康チェック、健診結果の見方、血糖について、食事について、生活習慣病予防食試食、肺年齢測定・個別相談（希望者）
  - 申込期間＝12月15日(火)～24日(木)
  - 申込・問い合わせ＝健康推進課保健指導係（☎23・1352）
- ※申し込みされた人には、後日詳しい内容のお手紙を差し上げます。

### 健康コラム

## ホルモンとその働き 早起き・早寝が大切な理由

なぜ、早起き・早寝が大切なのか…人は体内時計を持っていて1日約25時間で動いているため、地球の24時間に合わせるために、朝日を浴びて脳にある視交叉上核を刺激し、体内時計をリセットさせなければなりません。この視交叉上核が大切な働きを持っていて、睡眠と、覚醒、体温、ホルモンの分泌リズムなどを操作しています。特に睡眠と関わり合いの深いホルモンについて表にまとめてみます。

名前	分泌のリズム	主な働き	分泌を妨げる要因
成長ホルモン	寝入りばなの深い睡眠に入った時にたくさん分泌される。(23時から2時がピーク)	身体の成長、体内の細胞を新しくする(老化防止)、脂肪を分解、代謝をスムーズにする。	夜更かし。(分泌ピークの時間帯までに寝ない)
メラトニン	暗くなると分泌され始め、深夜にピークになる。	免疫力を高め、病気に抵抗力を高める、癌予防、女性ホルモンの分泌調整。	夜の強烈な光、コンビニ、テレビ、携帯、パソコン等の光。
セロトニン	朝起床後、分泌活発になる。太陽の光を浴びる、食事、リズムカルな運動(歩行、呼吸等)で分泌が増える。	心を穏やかにする、不安・ストレス解消。(うつ状態を改善)衝動性(キレる)を抑え、心のコントロールをする。	生活リズムの乱れ、睡眠不足。

前回までに早起き・早寝や、生活リズムの改善のポイントについてお伝えしてきました。今回は、もっとその大切さを知ってもらえるように、ホルモンとその働きについてお伝えします。

表のとおり人間は、寝ている間に自身の体調を整えるため、さまざまなホルモンを分泌しています。分泌を妨げる要因を見てもらうと、早起き、早寝がいかに大事であるかがよく分かると思います。大人はもちろんのこと、実はこれらのホルモンの分泌は乳児期(2か月)から始まっていて、乳児の時期から生活リズムを整えておくことが大切です。大人は自分で判断して、生活リズムを整えることができますが、乳幼児は周りの大人たちが整えてあげることが必要です。子どもたちの健やかな成長・発達のためにも、寝る前のテレビやスマホ、夜遅くのコンビニでの買い物なども控えてあげたいものです。

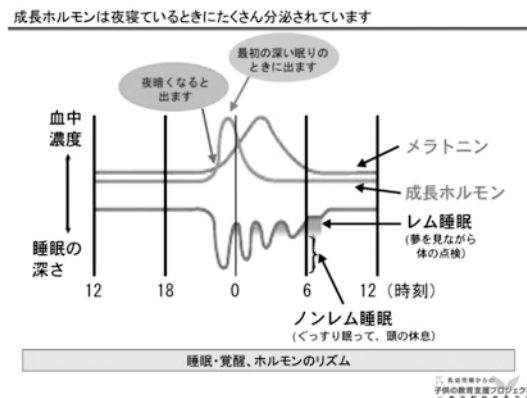



### 健康相談

保健師や看護師が、血圧測定・尿検査・体脂肪測定をします。健康に関するいろいろな相談に応じます。健康手帳をお持ちの人はご持参ください。

- ※電話相談も行っています。
- 日時=1月6日(水) 14時～15時 / 上陽公民館和室
- 日時=1月12日(火)14時～15時 / 立花総合保健福祉センター「かがやき」
- 日時=1月15日(金) 14時～15時 / 星野総合保健福祉センター「そよかぜ」
- 日時=1月18日(月) 9時30分～11時 / 八女市保健センター
- 日時=1月21日(木) 14時～15時 / 矢部基幹集落センター
- 日時=1月27日(水) 10時30分～11時30分 / 黒木支所第3会議室

### 乳幼児健診

- 旧八女市・立花町の皆さん**
- ♥受付時間 13時15分～14時30分
  - ♥会場 やめっこ未来館
  - 日にち・対象=
  - 1月12日(火)=10か月児(平成27年3月生)
  - 1月20日(水)=4か月児(平成27年9月生)
  - 1月26日(火)=1歳6か月児(平成26年7月生)
  - 1月28日(木)=3歳児(平成25年1月生)
- 旧黒木町・上陽町・矢部村・星野村の皆さん**
- ♥受付時間 13時30分～14時30分
  - ♥会場 黒木地域交流センター「ふじの里」
  - 日にち=1月19日(火)
  - 対象=1歳6か月児(平成26年6月～7月)

生) / 3歳児(平成24年12月～平成25年1月生)

※対象者には個別に通知します。  
※事前に連絡いただくとどちらの会場でも健診を受けることができます。

### ベビーズクッキング

離乳食初期(5～6か月児)のお話と調理。参加する人は事前に健康推進課までお申し込みください。託児あり(要申込)。

- ♥日時 1月21日(木) 10時～13時 ※受付9時30分～
- ♥会場 おりなす八女研修棟
- ♥持参品 エプロン、三角布、手拭きタオル、筆記用具
- ♥材料費 300円
- ♥定員 15人

### もぐもぐ!かみかみ!離乳食教室

離乳食中期・後期(7か月児～1歳児ごろ)のお話。参加する人は事前に健康推進課までお申し込みください。託児あり(要申込)。

- ♥日時 1月14日(木) 10時～12時 ※受付9時30分～
- ♥会場 おりなす八女研修棟
- ♥持参品 手拭きタオル、筆記用具、母子健康手帳
- ♥定員 10人

### 子育て相談

子育てのことで、少しでも心配なことがあったらお気軽にご相談ください。身長・体重測定もできます。母子健康手帳をお持ちください。

※相談日以外でも、窓口や電話で子育て相談を行っています。

- 日時=1月6日(水)9時30分～11時 / やめっこ未来館



- 日時=1月6日(水)14時～15時 / 上陽公民館
- 日時=1月15日(金) 13時15分～14時30分 / やめっこ未来館

### 乳幼児心理相談

心理士による個別相談です。対象者は年齢を問わず、成長発達面に不安のある人です。心配なことがあればお気軽にご相談ください。※予約制

- ♥日時 1月14日(木) 9時～16時 / 1月28日(木) 9時～12時
- ♥会場 八女市保健センター
- ♥日時 1月19日(火) 9時～16時
- ♥会場 黒木地域交流センター「ふじの里」

### 心理士によるこころの相談

心理士による個別相談です。対象者は市内在住で、こころに悩みがある人です。お気軽にご相談ください。※予約制

- ♥日にち 1月27日(水)
- ♥時間 13時30分～15時受付
- ♥会場 おりなす八女研修棟2階 第5研修室

## 八女はおいしい

～ふるさとの恵み～

### 菊花しゅうまい

- 【材料】**(4人分)
- 豚ひき肉(国産) ---200g
  - 小松菜---100g
  - こねぎ---20g
  - 片栗粉---小さじ2
  - ごま油---小さじ2
  - しょうが(おろす) ---小さじ1
  - 酒---小さじ2
  - 塩---小さじ1/3
  - しゅうまいの皮---24枚程度
  - 柚子の皮(みじん切り) ---適量
  - 大根(おろす) ---100g
  - 濃口醤油---小さじ2



小松菜の旬と選び方

#### 【作り方】

- ① 小松菜は茹でて水にとり、水気を絞ってみじん切り、ねぎもみじん切りにする。
- ② ポウルに豚ひき肉と①とAを入れ、全体を混ぜ合わせ、16等分に丸める。
- ③ しゅうまいの皮はせん切りにしてほぐし、②にまぶし、両手で軽く握って丸める。
- ④ 蒸し器に③を並べ、蓋をして10分蒸す。
- ⑤ 皿にしゅうまいを盛り、柚子の皮を飾る。大根おろしも添え、醤油をかける。

#### 1人あたりの栄養価

エネルギー	194Kcal
たんぱく質	11.3g
脂質	9.9g
炭水化物	12.6g
カリウム	382mg
カルシウム	60mg
マグネシウム	22mg
鉄	1.7mg
食物繊維	1.3g
食塩相当量	0.9g

「冬菜」と呼ばれるように、寒さの厳しい1月～2月が旬です。緑が濃く、肉厚で張りがあり、葉の勢いがよく、大きさがそろっているものが良いものです。霜がおりてからの小松菜は、甘みが増しておいしくなります。鮮度が低下しやすい野菜なので、なるべく早めに使い切りましょう。

# 飲酒運転は絶対しない！させない！許さない！



## 飲酒運転は犯罪です！

年末・年始は飲酒の機会が増える時期です。飲酒運転による交通事故については、昨年に比べ増加しています。そのなかでも、悪質危険な大量飲酒による事故が7割を占めている状況です。飲酒運転が悲惨な結果をもたらすことを再認識し、その根絶のため、一人一人が「飲酒運転は絶対にしない、させない」という意識を徹底することが重要です。

●問い合わせ〓防災安全課生活安全係  
(024・8146)

### 飲酒運転で免許取消しになった人の声

就職の面接で履歴書に「免許なし」と書かなければならず困りました……



23歳・男性

飲酒運転で免許取消しになり、会社を解雇されました。無収入となり生活が苦しくなって家族の雰囲気がおかしくなりました……



40歳・男性

飲酒運転で免許取消しになったことが、他の人に分かってしまい不信感をもたれています。信用を築くのは大変ですが、失うのは一瞬です……



27歳・女性

飲酒事故のあと、会社を解雇されました。年齢や免許がないという理由で再就職もなかなか決まりません……



55歳・男性



## あらかじめ運転手を決めておく「ハンドルキーパー運動」推進中

ハンドルキーパーとは、自動車仲間と飲食店などに行く場合に、お酒を飲まず仲間を自宅まで送り届ける人のことです。

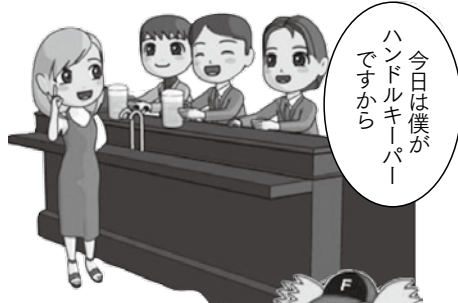

飲酒運転は重大な犯罪であり、高額な罰金・懲役・免許取消し・会社の解雇など、取り返しのつかない事態を招きます。自分はもちろん、家族や知人が飲酒運転しないよう、声掛け、注意をしましょう。



**飲酒運転は絶対しない！させない！許さない！**



## 1月は償却資産の申告月です。 必ず申告をお願いします

償却資産とは、土地や家屋以外の事業用資産のことで、固定資産税の課税対象となります。毎年、資産所有者の申告に基づき課税されます。

**問** どのような資産が申告対象となりますか。

**答** 固定資産税の対象となる償却資産とは、会社や個人がその事業のために用いることができる機械・器具・備品などをいいます。

**問** 資産内容が去年と変更がなくても申告しなければなりませんか。

**答** 地方税法により毎年1月1日現在で所有されている償却資産の内容を償却資産所在地の市町村に申告していただくようになっています。資産の増減がなくても必ず提出してください。

**問** 毎年税務署に確定申告をしていただくのに、なぜ償却資産の申告が必要なのですか。

**答** 税務署に提出されている書類は国税（所得税

など）の計算のためのものであり、償却資産の申告は市税である固定資産税の計算に必要なものです。確定申告における減価償却費の内容の一部などが償却資産として申告が必要となりますので、税務署への提出とは別に申告してください。

**問** 耐用年数を経過し減価償却が終わった資産も申告が必要ですか。

**答** 減価償却済となった資産でも取得価額の5%

が評価額として残ります。その資産が事業用に使用することができている状態にある限り、償却資産として申告が必要です。

● 申告期間 平成28年1月4日(月)～2月1日(月)

● 提出先 Ⅱ

▽八女市役所税務課固定資産税係

▽黒木・上陽・立花・矢部・星野支所 市民生活福祉課  
● 問い合わせ Ⅱ 八女市役所 税務課固定資産税係 (☎23・11112)

### 対象となる償却資産の具体例

**【構築物】**

看板、駐車場の舗装、井戸、ビニールハウス、店内改装など

**【機械および装置】**

工作機械類、印刷機械等の各種産業用機械類、防霜ファンなどの農業設備類など

**【車両および運搬具】**

大型特殊車両、運搬機など（自動車税・軽自動車税の対象を除く）

**【工具・器具および備品】**

パソコン・コピー機などの事務機器、理容・美容業用機器、応接セット、自動販売機など

### 太陽光発電設備（ソーラーパネル発電）も償却資産の申告が必要な場合があります

〈課税対象となる太陽光発電設備の区分〉

区 分	10kw 以上の太陽光発電設備	10kw 未満の太陽光発電設備
個人設置（住宅用）	事業用資産となり、課税対象	住宅用設備となり、課税対象外
個人設置（事業用） 法人設置	事業用資産となり、課税対象	

※ 10kw 以上の太陽光発電設備はすべて事業用となり、課税対象です。  
 ※ 余剰売電、全量売電の契約に関わらず事業用資産の発電設備は申告対象となります。  
 ※ 事業用と住宅用の双方に利用されている場合、利用割合に関わらず発電設備すべてが事業用となり、申告対象となります。  
 ※ 経済産業省の認定を受けた発電設備で所定の要件を満たす場合、税額が 1/3 軽減される措置があります。  
 （新たに固定資産税が課せられる年度から3か年分）

### 八女市文化祭句会



11月15日(日)坂本繁二郎アトリエ跡・八女公園周辺を吟行しました。その入選作品を紹介いたします。(敬称略)

**【特選】**

落葉踏む音に興ずる童かな 伊藤幸子

閑散と寒気の庭の錆ボンブ 松尾貞義

散り急ぐ木々の隙間に冬の雲 松崎伸子

**【佳作】**

天蓋の常緑に座す寿像かな 城戸和子

お茶席の屏風の雅文化の日 松崎伸子

残菊の精一杯の黄なりけり 堤多鶴子

秋蝶の尺八の音に舞ひ遊ぶ 松崎伸子

名利や奥まで石路の花明り 堤多鶴子

冬うらら寿像の台座若生せり 城戸和子

散策の足裏に優し落葉かな 松崎伸子

# 工事契約の状況をお知らせします

八女市では公共事業を発注する場合、公平性と透明性を確保するため競争入札を行っています。平成 27 年 4 月から 9 月までの契約状況についてお知らせします。

●総務課契約係 (☎ 24・8020)

(消費税込)

契約名	受注業者	当初契約額(円)	契約月日	担当課
八女市総合体育館LED照明取替工事	ダイワエンジニアリング	12,960,000	4月14日	スポーツ振興課
アートギャラリー(仮称)建築主体工事	(株)蒲池建設	41,364,000	4月21日	文化課
アートギャラリー(仮称)機械設備工事	(有)立花電工	25,509,600	4月21日	文化課
アートギャラリー(仮称)電気設備工事	ダイワエンジニアリング	6,480,000	4月21日	文化課
防災拠点等再生可能エネルギー導入推進費補助金事業工事(第1工区)	松本電気工事店	29,916,000	5月11日	企画財政課
防災拠点等再生可能エネルギー導入推進費補助金事業工事(第2工区)	(株)山口電気	34,992,000	5月11日	企画財政課
市道三河8号線 道路改良工事	山本建設	4,158,000	5月11日	建設課
市道岡山178号線 道路維持(舗装)工事	平成建設(株)	5,724,000	5月11日	建設課
市道豊福立山線 道路維持(舗装)工事	(株)ホクショウ	5,940,000	5月11日	建設課
単4-27-2 市道首ノ塔線災害復旧工事	(有)井上組	2,991,600	5月11日	土木災害復旧室
市道長峰64号線道路維持(舗装)工事	平成建設(株)	4,212,000	5月26日	建設課
市道南中学校南線道路維持工事	諸富造園	4,536,000	5月26日	建設課
市道忠見四号線道路維持(舗装)工事	(有)三晃重機建設	1,620,000	5月26日	建設課
市道岡山58号線道路維持工事	(株)室園建設	6,912,000	5月26日	建設課
市道福島33号線道路維持工事	平成建設(株)	5,616,000	5月26日	建設課
市道平田津江線道路維持工事	(有)美土里測量建設	4,050,000	5月26日	建設課
市道川崎95号線道路維持(舗装)工事	共栄舗道(株)	1,836,000	5月26日	建設課
八女市立八幡小学校耐震改修工事	山口建設	7,537,320	5月26日	学校教育課
八女市立中学校大規模空間吊り天井等(第三工区)改修工事	立花鉄工建設(株)	57,672,000	5月26日	学校教育課
八女市立小学校大規模空間吊り天井等(第一工区A)改修工事	大坪建築(株)	40,824,000	5月26日	学校教育課
八女市立小学校大規模空間吊り天井等(第二工区)改修工事	(株)イノウエハウジング	51,624,000	5月26日	学校教育課
市道八幡48号線外道路維持(舗装)工事	東和建設(株)	3,996,000	5月27日	建設課
市道長峰128号線道路維持工事	橋村建設工業(有)	5,292,000	5月27日	建設課
市道吉田・岩崎・蒲原線道路改良(舗装)工事	三洋道路(株)	4,536,000	5月27日	建設課
八女市立川崎小学校大規模空間吊り天井改修工事	オオキタ建設(株)	27,594,000	6月9日	学校教育課
八女市立中学校大規模空間吊り天井等(第一工区)改修工事	大坪建築(株)	44,280,000	6月9日	学校教育課
八女市立中学校大規模空間吊り天井等(第二工区A)改修工事	やひめ建設(株)	16,043,400	6月9日	学校教育課
八女市立中学校大規模空間吊り天井等(第二工区B)改修工事	やひめ建設(株)	50,004,000	6月9日	学校教育課
八女市立小学校大規模空間吊り天井等(第一工区B)改修工事	オオキタ建設(株)	36,072,000	6月9日	学校教育課
八女市立小学校大規模空間吊り天井等(第三工区)改修工事	立花鉄工建設(株)	39,096,000	6月9日	学校教育課
市道滝の脇・村中線道路改良工事	(株)山口組	12,204,000	6月9日	星野支所建設経済課
市道上妻4号線外 道路維持工事	(有)喜水	3,844,800	6月16日	建設課
市道岡山37号線道路改良(舗装)工事	(株)室園建設	1,717,200	6月16日	建設課
市道岡山92号線道路維持工事	斉藤造園	2,214,000	6月16日	建設課
市道旧飛行場外郭二号線外道路改良(舗装)工事	豊建設(有)	5,972,400	6月16日	建設課
市道長峰23号線道路維持工事	(有)喜水	4,244,400	6月16日	建設課
八女市立小中学校防火シャッター危害防止装置(第一工区)設置工事	山口建設	8,607,600	6月16日	学校教育課
八女市立小中学校防火シャッター危害防止装置(第二工区)設置工事	(株)八田工務店	7,182,000	6月16日	学校教育課
八女市立小中学校防火シャッター危害防止装置(第三工区)設置工事	鬼塚建設	4,644,000	6月16日	学校教育課
八女市立小中学校防火シャッター危害防止装置(第四工区)設置工事	山本建設	3,834,000	6月16日	学校教育課
平成26年災害定第27号 その他市道川崎43号線災害復旧工事	(株)桐明組	11,772,000	6月16日	土木災害復旧室
八女市立光友保育所耐震改修工事	持丸建設工業(株)	4,752,000	6月16日	子育て支援課
古代体験広場整備工事	(株)中島組	6,426,000	6月16日	文化課
市道南合ノ原・宮ノ前線道路維持工事	(有)早見建設	3,002,400	6月16日	立花支所建設課
市道仁合線道路改良(舗装)工事	(株)クリア	4,698,000	6月16日	立花支所建設課
市道窪・細工谷線道路維持工事	(株)大徳	1,490,400	6月17日	黒木支所建設課
市道石割岳線道路維持工事	(有)小川組	1,522,800	6月17日	黒木支所建設課
市道無田線道路維持工事	(有)江田土木	1,836,000	6月17日	黒木支所建設課
大淵地区地域間交流施設(仮称)改修建築工事	黒木・八田特定建設工事共同企業体	107,352,000	6月23日	企画財政課
大淵地区地域間交流施設(仮称)改修電気設備工事	(株)井手電工	39,960,000	6月23日	企画財政課
大淵地区地域間交流施設(仮称)改修機械設備工事	椿原住宅設備工事部	53,352,000	6月23日	企画財政課
矢部地区地域間交流施設(仮称)建築主体工事	大坪・中嶋特定建設工事共同企業体	116,802,000	6月23日	企画財政課
矢部地区地域間交流施設(仮称)電気設備工事	合資会社 柴尾電気商会	27,540,000	6月23日	企画財政課
矢部地区地域間交流施設(仮称)機械設備工事	三和住宅設備	41,040,000	6月23日	企画財政課
矢部地区地域間交流施設(仮称)井戸ボーリング工事	(株)テクノ大地	1,598,400	6月23日	企画財政課
グリーンピア八女体育館屋根上外壁改修工事	(株)石崎組	2,257,200	7月1日	黒木支所産業経済課



グリーンピア八女園内道路補修工事	八女舗道(株)	1,587,600	7月1日	黒木支所産業経済課
今堂籠排水改良工事	(有)酒井工業	1,382,400	7月1日	黒木支所産業経済課
市道剣ヶ淵・長城線外道路維持(舗装)工事	(有)合原組	1,436,400	7月1日	黒木支所建設課
八女市民会館舞台裏通路空調設備工事	E M田中	1,728,000	7月7日	男女共同参画・生涯学習課
市道西中学校西線外道路維持工事	斉藤造園	3,240,000	7月7日	建設課
普通河川今福川河川維持工事	(有)桐明建設工業	4,298,400	7月7日	建設課
農道整備事業 下新庄地区 農道舗装工事	(株)木下組	2,030,400	7月7日	農業振興課
八女伝統工芸館フェンス改修工事	井上建設	1,890,000	7月7日	商工観光課
大仙公園藤棚改修工事	(株)堤鉄構	5,886,000	7月7日	矢部支所建設経済課
市道蕨原鳥越線道路改良工事	(株)原組	29,268,000	7月7日	矢部支所建設経済課
市道楮原・中谷線道路維持工事	(有)宮川重機	1,684,800	7月15日	黒木支所建設課
林道北矢部線法面保護工事	(株)山口組	2,160,000	7月15日	黒木支所産業経済課
林道上松尾2号線舗装工事	(株)酒井組	3,996,000	7月15日	黒木支所産業経済課
春の山地区耐震性貯水槽設置工事	(有)井上組	4,914,000	7月15日	上陽支所総務課
八女市上陽町交通安全施設整備工事	倉員道路工業	1,717,200	7月15日	上陽支所建設経済課
八女文化会館多目的ホール等改修工事	(株)中島組	32,562,000	7月22日	男女共同参画・生涯学習課
交通安全施設等(前期)整備工事	(有)橋山建設工業	3,769,200	7月22日	建設課
市道川崎51号線道路維持(舗装)工事	(株)大藪建設	2,743,200	7月22日	建設課
福島八幡宮トイレ新築工事	(株)ロイヤル住建	10,195,200	7月22日	地域づくり・文化振興課
公共下水道管渠布設第1工区工事	牛島興建(株)	55,944,000	7月22日	上下水道局
公共下水道管渠布設第2工区工事	下川建設(株)	54,000,000	7月22日	上下水道局
公共下水道管渠布設第8工区工事	(株)石橋組	58,320,000	7月22日	上下水道局
公共下水道マンホールポンプ施設設置工事	アイム電機工業(株)九州支店	6,372,000	7月22日	上下水道局
林道茅切野線舗装工事	八女舗道(株)	5,400,000	7月22日	黒木支所産業経済課
林道木浦線法面保護工事	(株)九州緑化産業	7,020,000	7月22日	黒木支所産業経済課
林道三坂・木和田線改良工事	(株)山口組	11,880,000	7月22日	黒木支所産業経済課
市道和田・山下線道路維持工事	(株)塩塚組	2,808,000	7月22日	立花支所建設課
八女市消防団上陽支団第9分団本部詰所建設工事	大坪建築(株)	8,618,400	7月22日	上陽支所総務課
普通河川金原川改良工事	オオキタ建設(株)	17,604,000	7月22日	星野支所建設経済課
公共下水道管渠布設第3工区工事	桐明・共栄特定建設工事共同企業体	110,160,000	7月28日	上下水道局
公共下水道管渠布設第5工区工事	豊建設・井上組特定建設工事共同企業体	99,900,000	7月28日	上下水道局
公共下水道管渠布設第6工区工事	オオキタ・中島特定建設工事共同企業体	86,918,400	7月28日	上下水道局
市道尾道・山口線道路維持工事	(株)大徳	1,944,000	7月29日	黒木支所建設課
春の山消防サイレン設備設置工事	(株)高田電気	2,376,000	7月29日	上陽支所総務課
八女市民会館大正町駐車場整備工事	三洋道路(株)	9,288,000	8月4日	男女共同参画・生涯学習課
市営住宅北国武団地77-1棟外壁改修工事	鍋田塗装(株)	3,618,000	8月4日	都市計画課
市道立野国武線道路維持工事	(有)喜水	2,592,000	8月4日	建設課
市道岡山218号線外道路改良工事	平成建設(株)	7,560,000	8月4日	建設課
単3-27-3 田本3号線災害復旧工事	(株)大徳	2,160,000	8月4日	土木災害復旧室
単2-27-4 荒平川災害復旧工事	(株)塩塚組	3,045,600	8月4日	土木災害復旧室
単2-27-5 河内次郎川災害復旧工事	(有)中島土木	1,792,800	8月4日	土木災害復旧室
単2-27-6 大倉谷川災害復旧工事	(有)早見建設	1,728,000	8月4日	土木災害復旧室
市道調山線道路維持(舗装)工事	(株)原組	8,424,000	8月4日	黒木支所建設課
簡易水道戸別メーター取替工事	(有)椿原住宅設備	2,484,000	8月18日	黒木支所建設課
雇用促進住宅八女宿舎1期改修建築工事	石橋組・平成建設特定建設工事共同企業体	136,944,000	8月25日	都市計画課
雇用促進住宅八女宿舎1期改修電気設備工事	(有)鹿野電気商会	36,720,000	8月25日	都市計画課
雇用促進住宅八女宿舎1期改修機械設備工事	吉田ボーリング工業	79,596,000	8月25日	都市計画課
市道八幡73号線道路改良工事	橋村建設工業(有)	4,320,000	8月25日	建設課
八女市立見崎中学校ガラス飛散防止工事	(有)樋口建設	3,672,000	8月25日	学校教育課
単6-27-8 東田橋災害復旧工事	オオキタ建設(株)	7,668,000	8月25日	土木災害復旧室
林道ホドノ元・ナルソ線舗装工事	(株)山口組	6,480,000	8月25日	黒木支所産業経済課
農業基盤整備促進事業 田形地区水路(込野廻水路)改修工事	(株)大徳	2,484,000	8月25日	立花支所産業経済課
市道釘崎・境原線道路維持(舗装)工事	(株)牛島工業	1,728,000	8月25日	立花支所建設課
市道野広尾1号線道路新設(舗装)工事	(株)甲斐田建設	8,640,000	8月25日	立花支所建設課
林道山口線1号橋 橋梁保全工事	(株)吉開組	9,828,000	9月1日	林業振興課
市道下横山東西線道路改良工事	(有)上陽建設	14,040,000	9月1日	上陽支所建設経済課
普通河川樋下西川改良工事	(株)西建設	12,960,000	9月1日	星野支所建設経済課
市道堤防・四条野線道路維持(舗装)工事	八女舗道(株)	2,106,000	9月2日	黒木支所建設課
農村婦人の家しらべ改修工事	平野建設	4,482,000	9月2日	上陽支所建設経済課
市道池田・鹿里線道路維持工事	(株)西建設	5,292,000	9月2日	星野支所建設経済課
普通河川鶴田川河川維持工事	(有)美土里測量建設	2,700,000	9月25日	建設課
市道新庄稲富線交通安全施設整備工事	東和建設(株)	6,480,000	9月25日	建設課
清水公園整備工事	(株)木下組	19,278,000	9月25日	都市計画課

## 平成26年度決算状況

### ▼水道事業の管理・運営など経営活動に必要な費用・収益について(税抜き)

(単位：円)

収益的収入		収益的支出	
水道料金	574,888,020	受水費	123,588,918
受取利息	2,874,325	人件費	38,559,712
他会計補助金	56,999,000	減価償却費	261,357,666
その他	83,111,732	資産減耗費	32,854,108
合計	717,873,077	支払利息	52,699,078
		その他	65,052,318
		合計	574,111,800
		当年度純利益	143,761,277

### ▼施設の建設・改良など経営規模の拡大を図るために必要な収入・支出について(税込み)

(単位：円)

資本的収入		資本的支出	
国庫補助金	3,011,000	工事請負費	169,093,440
工事負担金	90,886,235	人件費	16,861,651
他会計負担金	1,301,919	企業債償還金	158,921,135
他会計出資金	22,076,000	その他	19,235,232
加入金	13,910,000	合計	364,111,458
合計	131,185,154	資金不足	232,926,304

※不足額は、内部留保資金で補てんしました。

### ▼貸借対照表(平成27年3月31日)

(単位：円)

資産の部		負債の部	
固定資産	7,028,660,412	固定負債	1,787,878,126
土地	90,121,601	企業債	1,787,878,126
建物	148,392,117	流動負債	271,260,039
構築物	6,479,670,030	企業債	159,899,978
その他	310,476,664	未払金	106,489,731
流動資産	1,542,396,320	その他	4,870,330
現金預金	1,512,360,370	繰延収益	2,194,370,755
未収金	30,035,950	長期前受金	2,194,370,755
前払金	0		
資産合計	8,571,056,732	資本の部	
		資本金	2,981,379,394
		自己資本金	2,981,379,394
		剰余金	1,336,168,418
		資本剰余金	35,558,860
		利益剰余金	1,300,609,558
		計	4,317,547,812
		負債・資本合計	8,571,056,732

### ▼資本的収支

(単位：円)

区分	予算額	執行額
資本的収入	85,873,000	9,514,355
工事負担金	51,920,000	0
他会計負担金	2,400,000	0
他会計出資金	20,683,000	0
加入金	10,000,000	8,890,000
固定資産売却代金	870,000	624,355
資本的支出	342,149,000	99,448,364
建設改良費	181,149,000	19,929,772
企業債償還金	159,900,000	79,448,592
過年度還付金	100,000	70,000
予備費	1,000,000	0

## 平成27年度上半期予算執行状況

### ▼収益的収支

(単位：円)

区分	予算額	執行額
水道事業収益	730,882,000	421,600,321
営業収益	607,796,000	421,539,930
営業外収益	123,085,000	60,391
特別収益	1,000	0
水道事業費用	629,324,000	175,413,976
営業費用	549,314,000	146,852,270
営業外費用	74,631,000	24,864,790
特別損失	3,379,000	3,696,916
予備費	2,000,000	0

# 上水道事業 平成26年度決算状況と 27年度上半期執行状況

平成26年度は、前年度に引き続き水道水の安定供給に努めています。なお、平成24年度に発生した九州北部豪雨による上水道施設の災害復旧については、当年度の工事を完了し、すべての復旧工事を終了しました。また、消費税税率改定に伴い、6月請求分(4月～5月使用分)から新税率を適用しています。経営については、左記の「水道事業の管理・運営など経営活動に必要な費用・収益について」の表のとおり、1億4376万1277円の黒字となっているものの、市町村合併、事業統合および災害の影響で、減価償却費が割高であることから、引き続き経費削減を図る必要があります。

### ▼業務量について

給水戸数	11,781 戸
年間総配水量	2,514,919m <sup>3</sup>
1日平均配水量	6,890m <sup>3</sup>

### ▼企業債の現在高について

(単位：円)

区分	現在高
財政融資資金	1,656,651,382
地方公共団体機構資金	24,399,422
その他(市中銀行等)	266,727,300
計	1,947,778,104

# 八女市が指定した上水道の

## 「指定給水装置工事事業者」へ

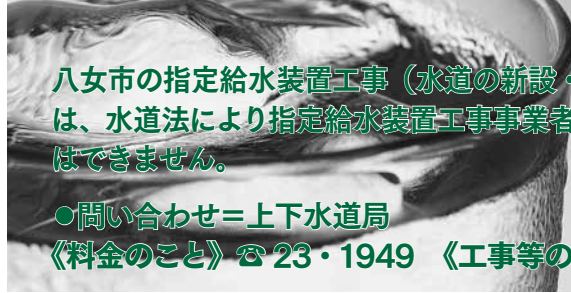

八女市の指定給水装置工事（水道の新設・改造・修繕・撤去）は、水道法により指定給水装置工事事業者でなければ行うことはできません。

●問い合わせ＝上下水道局  
《料金のこと》 ☎ 23・1949 《工事等のこと》 ☎ 23・1107

### ▼指定給水装置工事事業者（平成27年12月1日現在）

校 区	業 者 名	電 話 番 号
福 島	丸谷商事	23・4118
	千代田工業(株)	22・4307
	牛島電機工業(株)	24・2171
	吉田ボーリング工業	24・4743
	ひら川設備	24・3115
	創水	23・0183
長 峰	(有)井手プロパン商会	23・3065
	(有)岩本住設	22・4718
	(有)八女衛生社	23・5435
	水環境企画・一究	22・5109
	ともけい設備	22・3564
	(株)ホクショウ	23・3323
上 妻	牛島設備工業(有)	23・7570
	八女食糧販売(株)	23・2166
	永松設備	22・7753
	牛島燃料店	22・2869
	三宅設備	23・2368
	馬場燃料店	22・4060
八 幡	井上設備	24・0165
	(有)スミ設備工業	22・5465
忠 見	川口ガス住設	23・7667
	野田ホームガス設備	22・3015
	西村住設	24・1067
岡 山	(株)中村	23・3158
	EM田中	22・4319
	(有)タナカエンジニア	24・3147
	清香設備工業(株)	22・7888
	大石設備	23・0848
	(株)九電工 八女営業所	23・2456
	すまい創琳	22・5612
	徳住工業	24・5262
	濱田設備	24・4818
	上 陽	(有)角屋
(有)村口電工		54・2278
(株)高田電気		54・2049
ミスミデンキ		54・2143
(有)井上商店住設部		54・2165
(有)ヤマト		54・2125
黒 木	西木テレビサービス	54・3208
	(有)橋村住設	42・0096
	(有)住環境総合開発	42・1185
	ケア設備梅野	42・3450
	仁田原商店	45・0035
	モリアキ建設(有)	42・3827
	三和住宅設備	42・4051
	(有)柴尾電気商会	42・1183
	馬渡設備工業	42・1335
	(有)椿原住宅設備	42・0269
	椿原住宅設備工事事部	42・1237
	(有)穴見商店	42・0130
筑 南	和興住宅設備	45・0879
	(有)立花電工	23・1533
	田中設備	35・0845
	(有)クリハラ管工事	22・5971
立 花	(有)弥栄工業	23・1198
	電'sタカヤマ	37・0062
	(有)今村住設	37・0316
	マルタ電器	37・0256
	(有)牛嶋住興	22・6611
	原管工	37・0692
星 野	河原設備	37・0553
	平島設備	37・1025
	(株)山口電気	52・3218

### 水道管の凍結や 破裂が予想されます

寒さが厳しくなると、自宅などの水道管が凍ったり、破裂したりするところが予想されます。冬季は次のことに注意しましょう。

- 強い寒波が来る時には「糸を引く程度」の水を出しておく
- 凍結に備えて貯水しておく
- 風当たりが強い場所の水道管は、布をかぶせ防寒対策をする
- 蛇口や水道管が凍ったら、布などをかぶせ、ぬるま湯をかける

### 必ず指定給水装置 工事事業者へ！

給水装置工事（水道の新設・改造・修繕・撤去）は、水道法により指定給水装置工事事業者でなければ施工できませんのでご注意ください。業者名などは左表をご覧ください。※市内業者のみ掲載しています。

### 修理や撤去の場合は

漏水による上水道の水道管修理や、住居解体による撤去の場合でも指定給水装置工事事業者でなければ施工できません。

### こんな時は手続きを

お引越の際には水道の開始・中止の手続きが必要になります。事前にご連絡をお願いします。また届出がない場合、水道を使用されなくても料金が発生します。必ずお手続きをお願いします。その他ご不明な点はお問い合わせください。

### 悪質な業者にご注意!!

上下水道局職員や水質検査業務委託を装ったトラブルが多発しています。上下水道局では、次のようなことは行っておりません。

- ▼訪問での一般家庭の水質検査
- ▼浄水器などの販売・貸出・あっせん
- ▼給水管の清掃・修理など

### 受水槽を設置されている人（事業所）は・・・

水道法および八女市給水条例に基づき、受水槽の清掃および水質検査を年1回以上実施することが義務付けられています。

# お知らせ



## 岡山公園イルミネーション & 初日の出

▽巨大イルミネーション  
岡山校区まちづくり協議会、岡山公園を守る会では、昨年も皆さんに披露した巨大イルミネーションを岡山公園の頂上に飾ります。お誘い合わせてご覧ください。

- 点灯期間 12月19日(土)～1月1日(祝)
- 点灯時間 18時～21時30分
- ※12月31日～1月1日は18時

## ■お正月のものづくり 茅の輪づくり

お正月に飾る縁起物の茅の輪をつくって、家内安全、無病息災の祈りをこめて屋内に飾り、新たな気持ちで新年を迎えましょう

- 期日=12月19日(土)10時～12時
- 会場=実習室 ●対象=小学生以上親子10組20人 ●参加費=200円(1組あたり) ●持参するもの=特になし(材料は用意します) ●申込方法=12月1日(火)～12月18日(金)※9時から電話、ファクスにて申込(先着順)

## ■古代米(赤米)入り鏡もちをつくらう

古代米(赤米)が入った紅白二段の美しい鏡もちを作って、豊作の神様に感謝しながら新年を迎えましょう(二段のお餅は飾り餅として家で飾っていただきます)。

- 期日=12月27日(日)10時～12時
- 会場=実習室 ●対象=小学生以上親子10組20人 ●参加費=300円(1組当たり) ●申込方法=12月1日(火)9時～12月26日(土)※電話・ファクスにより申込(先着順)
- 申込・問い合わせ=文化課歴史文化交流館係(いわいの郷) ☎834-0006 八女市吉田1562-1 ※月曜休館 ☎24・3200 / ㊚24・3210

▽翌朝7時  
▽初日の出を見に来ませんか  
岡山校区まちづくり協議会・岡山公園を守る会では、元旦に初日の出迎えを行います。粗品も準備してありますので、お誘い合わせてご参加ください。

●日時=1月1日(祝)7時～  
●場所=岡山公園頂上(雨天時・室岡公民館)

## 八女軽トラ市

八女特産の野菜や加工食品、雑貨などを軽トラの荷台で販売します。出店者随時募集

- 日時=12月27日(日)9時～12時 ※悪天候の場合中止
- 場所=八女観光物産館ときめき駐車場
- 問い合わせ=同実行委員会事務局 ☎22・3131

## 石窯でパンを焼こう!



夢たちばなビレッジ石窯クラブでは、石窯に興味のある人を募集します。石窯を語りながら今回はパンを焼きます。参加要予約。

●日時=1月24日(日)・31日(日)10時～13時 ※両日とも定員20人

●場所=夢たちばなビレッジ  
●参加費=500円(入館料・食事込み)  
●問い合わせ=夢たちばなビレッジ ☎35・0022  
※年末年始および火曜休館

## 八女ジュニア陸上クラブ

八女市を中心に活動している小学生対象の陸上クラブです。やる気がある小学生を募集しています。

## 東日本豪雨災害見舞金へご協力いただき、ありがとうございました

9月に栃木県、茨城県および宮城県を中心に東日本で発生した豪雨により多くの住民の方々が被災されました。八女市では10月末まで市民の皆様へ募金を呼びかけ、186,754円が集まりました。この見舞金は、日本赤十字社を通して被災地へお届けしました。多くの皆様の温かいお気持ちに感謝いたします。ご協力ありがとうございました。(防災安全課)

ほほえみ 地域活動支援センター

### ふらっち広場からのお知らせ

八女市本村 425-61 (☎24・3022)  
●開館日=火・水・木(10時～17時開館)・土・日(10時～16時開館)

- ★外出「筑後市ゆめマート」
  - 日時=12月19日(土)13時 ふらっち広場出発 ●参加費=100円 ※要申込
- ★忘年会
  - 日時=12月26日(土)13時～16時(※現地集合解散) ●場所=カラオケサンタクロース(八女市) ●参加費=500円 ※要申込
- ★外出「初詣」
  - 日時=1月3日(日)13時 ふらっち広場出発 ●参加費・場所=未定 ※要申込
- ★お菓子作り「簡単! ? おもちつき」
  - 日時=1月9日(土)13時30分～ ●参加費=実費 ※要申込
- ★アロマテラピー講座
  - 日時=1月16日(土)13時30分～ ●参加費=ルームスプレー作り250円、アロマハンドマッサージ250円、セット(スプレー作り&マッサージ)400円 ※要申込

●活動日=▽水曜日17時～19時(岡山小学校運動場)  
▽土曜日15時～17時(西中学校グラウンド) など

●問い合わせ=代表樋口さん ☎090・7448・6954

## 福岡県農業大学校研修生

短期間での技術習得研修を

実施するため研修科を開設しており、平成28年度の研修生を募集しています。

- 募集を行う科=研修科(野菜、花き)
- 募集定員=20人程度
- 募集対象者=県内で就農を志す人、就農して間もない農業者、品目転換を志す農業者
- 研修開始期=4月(品目または受講者の希望により8月受講開始も可)
- 研修期間=6か月以上1年以内
- 申込受付=1月4日(月)～2月5日(金)
- 面接試験日=2月23日(火)
- 研修受講申込書等請求および受講に関する問い合わせ=
- ▽福岡県農業大学校(〒818-0004 筑紫野市大字吉木767) ☎092・925・9129
- ㊚ www.fuknodai.jp/

# 市の嘱託職員募集

## ①公立保育所保育士

- 資格=保育士資格を有し、保育士登録済みの人(平成28年3月31日までに取得・登録見込みの人を含む)
- 募集人員=5人程度

## ②公立保育所給食員

- 資格=調理師の資格を有する人(平成28年3月31日までに取得見込みの人を含む)
- 募集人員=3人

## ③地域子育て支援拠点事業従事者

- 資格=次の2点を有する人  
▽教員資格を有する人。または保育士資格を有し、保育士登録済みの人(平成28年3月31日までに取得・登録見込みの人を含む)  
▽普通自動車免許を有する人

- 募集人員=若干名

## ①②③共通事項

- 任用期間=平成28年4月1日から1年間(更新制度有) ※賃金は八女市規定による
- 試験日=1月24日(日)
- 試験会場=やめっこ未来館
- 選考方法=書類審査、作文・面接
- 受付期間=12月15日(火)~1月15日(金) ※郵送の場合1月8日(金)必着
- 提出書類=申込書・資格証明証の写(申込書はやめっこ未来館または子育て支援課に準備しています。八女市ホームページからもダウンロードできます)
- 申込・問い合わせ=子育て支援課こども未来係(☎24・8814)

## 保育所臨時職員(保育士)募集

- 応募資格=保育士資格を有し、保育士登録済みの人 ●提出書類=履歴書、保育士証(写)
- 勤務形態=▽常勤(週5日勤務・社会保険有)▽日々雇用(1日勤務、午前のみ、午後のみ勤務の3種類) ●賃金=7,000円(1日勤務)3,400円(午前勤務)4,300円(午後勤務)
- 勤務場所=市内公立保育所 ●申込・問い合わせ=子育て支援課こども未来係(☎24・8814)

- 日時=1月9日(土) ※受付12時30分~16時
  - 場所=JR博多シティ(9階JR九州ホール)
  - 問い合わせ=県後継人材育成室(☎092・643・3495)
- 県内で農業を始めてみたい人、農林漁業事業体への就業を希望する人対象。内容は就業情報の提供、個別相談、法人組織による会社説明会等です(農業法人等への就職面接会ではありません)。参加無料。申込不要。

## ふくおか農林漁業新規就業セミナー・就業相談会

▽県農林水産部経営技術支援課後継人材育成室(☎092・643・3495)



## 佐賀職業能力開発促進センター

- 受講料無料、教科書代等実費。ハローワークから受講あっせんを受けることができる人対象
- 訓練コース=電気制御技術科(デュアルシステム訓練)
- 定員=15人
- 訓練期間=3月4日(金)~8月24日(水)(6か月)
- 募集期間=12月21日(月)~2月2日(火)
- 選考日=2月9日(火)
- 問い合わせ=佐賀職業能力開発促進センター(☎0952・26・9516)

## 大牟田高等技術専門学校

- 受講料無料、教科書代等実費。ハローワークから受講あっせんを受けることができる人対象
- ①パソコン初級科(短時間)



## ご家庭で不要になった本を集めています

- 古本市開催のため、ご家庭で不要になった本を集めています。古本市の収益金は、八女市立図書館の読書啓発事業に役立てられます。
- 受付=八女市立図書館本館

- 入校選考日=2月15日(月)
- ②医療事務科2
- 入校選考日=2月16日(火)
- ①②共通
- 募集期間=12月22日(火)~2月3日(水)
- 訓練期間=3月1日(火)~5月31日(火)(3か月)
- 定員=各20人
- 問い合わせ=ハローワーク八女(☎23・6188)

## 参加者募集!

## 日本一大型仏壇の「すす払い」



経済産業大臣指定伝統的工芸品の八女福島仏壇。今年1年の感謝と八女福島仏壇を造り出した先人に敬意を表し、日本一大型仏壇の大掃除を行います。参加者にはぜんざいを用意しています。

- 日時=12月27日(日)10時~
- 会場=八女伝統工芸館
- 問い合わせ=八女福島仏壇仏具協同組合(☎24・3941)

## ご存じですか

## 「児童の権利に関する条約」

1989年の国際連合総会で採択され、わが国では1994年に発効した「児童の権利に関する条約」は、18歳未満の子どもの権利や自由を尊重し、子どもに対する保護と援助を図り、その健全な成長や幸せのためにつくられたものです。

## 【条約の主な内容】

- ▽子どもは教育を受けることや遊ぶことが認められるべきです。
- ▽子どもは自由に考え、信じることが認められるべきです。
- ▽家庭環境に恵まれない子どもにも保護と援助が与えられるべきです。
- ▽子どもは、あらゆる差別や暴力、虐待などの不当な扱いから守られるべきです。
- 問い合わせ=福岡県青少年課(☎092・643・3387)

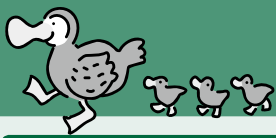

# 子育て支援掲示板 1月

※子育て…子ども自身が、自らの力で心身ともに成長すること。

子育て支援総合施設  
やめっこ未来館 **みらい広場**  
(八女市稲富 499) 圃(☎24・8814)

■**気がかりな子を持つ親の集まり(サークルあごら)** ● 1/6(水) 10:00～12:00

■**4か月さん集まれ**(8月生まれ)  
● 1/13(水) 10:00～12:30 /産後ヨガ & ランチ /飲み物・バスタオル持参、参加費 350円 /要申込

■**マタニティさん集まれ♪**  
「絵手紙を描こう やすらぎタイム&ハーブティー」 ● 1/15(金) 10:00～12:30 /要申込 /参加費有 /託児有 /エプロン持参

■**パパ♥ママ集まれ!**「アウトドアクッキング」ゲスト高田悦也さん  
● 1/17(日) 10:00～12:30 /要申込 /参加費有 /飲み物・タオル持参

■**双子ちゃんの集まり(サークルミラクルチェリー)** ※日程は広場にてご確認ください。

子育て支援施設 **ピコロ**  
(黒木町桑原207※ふじの里内)  
圃ふじの里(☎42・3301)

■**エンジェルルーム「お正月遊び」**  
● 1/6(水) 10:30～ /要申込

■**みんなであそぼう「みそ作り」**  
● 1/17(日) 10:00～ /堤裕一郎さん /託児有 /材料費 1200円くらい /要申込

■**プレママ&ベビーサロン「あなたにあったライフプランニング」**  
● 1/19(水) 10:30～ /要申込 /託児有

■**ハッピーバースデー「大型絵本」**  
● 1/26(水) 10:30～ /要申込

子育て支援施設 **きらきら**  
(立花町北山2747-5)圃(☎24・9090)

■**たまひよらいふ「獅子と遊ぼう!」**  
● 1/8(金) 10:30～ /限定親子 10組・要予約

■**育児講座「マネー講座」** ● 1/12(水) 10:30～ /かがやき /限定親子 15組・要予約 /託児は 2 日前までに要予約

■**GOGO!カ〜りる** ● 1/14(木) 10:30～ /移動図書館が来ます。図書館利用カードをお持ちの方は持参ください。

■**ともだちっていいな♪**  
● 1/20(水) 10:00～

■**すてきな記念日♥** ● 1/20(水) 10:30～ /※誕生日者のみ要予約

■**おはなしレストラン** ● 1/21(木) 10:30～

■**ふれんどばーく** ● 1/22(金) 10:30～  
■**パネル〜にゃ** ● 1/25(月) 10:30～  
■**ドレミの森** ● 1/29(金) 10:30～

子育て支援施設 **トゥインクル**  
(星野村 10775-14 ※そよかぜ内)  
※開館日=祝祭日除く火・木・金  
圃090・3320・2196 /  
やめっこ未来館 (☎24・8814)

■**みんなとあ・そ・ぼ!**「池の山公園をお散歩しよう」 ● 1/12(水) 14:00～15:30 /参加費 300円 /要申込

■**誕生日会** ● 1/22(金) 10:30～12:00 /どんなお誕生会になるかな! /要申込

**移動ひろば**圃こども未来係(☎24・8814)

■ 10:00～15:00  
▽矢部村集落センター 1/12(水)、20(水)

■ 10:00～13:00  
▽刃春コミュニティセンター 1/6(水)

▽井延公民館 1/7(木)

▽上陽公民館 1/8(金)

▽児童センター 1/13(水)

▽勤労青少年ホーム 1/21(木)

▽かがやき 1/27(水)

▽室岡公民館 1/28(木)

## 年末・1月の在宅医当番表

※変更になっていることがありますので電話で確認してください。

### 12月29日(休)

山田医院 東唐人町 23・4853  
富田医院 黒木町 42・0173

### 12月30日(休)

古賀泌尿器 馬場 24・3121  
中島医院 黒木町 42・0235

### 12月31日(休)

吉山クリニック 稲富 30・2200  
中村内科医院 立花町 37・1601  
吉田眼科医院 筑後市 0942・54・1888  
まちの歯科医院 筑後市 0942・42・1515  
永田歯科医院 宅間田 22・3511

### 1月1日(祝)

三浦医院 東京町 23・3928  
林医院 立花町 23・5557  
ふじわら歯科医院 筑後市 0942・52・4067  
森田歯科医院 山内 24・3055

### 1月2日(休)

吉田胃腸内科医院 室岡 23・3806  
原医院 黒木町 42・0336  
城崎歯科医院 筑後市 0942・53・8205  
はら歯科クリニック 広川町 24・8363

### 1月3日(日)

草場内科循環器科 納楚 23・5171

辺春診療所 立花町 36・0010  
永田歯科医院 筑後市 0942・52・2133  
姫野歯科医院 広川町 32・0155

### 1月10日(日)

今里整形外科 高塚 23・7715  
耳納高原病院 星野村 52・3135  
下川歯科医院 筑後市 0942・53・7720

### 1月11日(祝)

中野内科循環器科 吉田 25・3010  
林医院 立花町 23・5557  
よしいずみ歯科 筑後市 0942・42・3555

### 1月17日(日)

なかしま胃腸科 蒲原 25・6200  
辺春診療所 立花町 36・0010  
まちの歯科医院 筑後市 0942・42・1515

### 1月24日(日)

八媛病院 本 22・4176  
原医院 黒木町 42・0336  
山口歯科医院 筑後市 0942・53・3256

### 1月31日(日)

下津浦医院 津江 22・2564  
角整形外科 黒木町 33・2121  
馬田歯科医院 筑後市 0942・52・8788  
山下眼科医院 筑後市 0942・53・2225

### ▼救急指定病院

公立八女総合病院(高塚) 23・4131  
柳病院(吉田) 23・2176  
川崎病院(納楚) 23・3005  
馬場病院(広川町) 32・3511  
姫野病院(広川町) 32・3611  
筑後市立病院(筑後市) 0942・53・7511

### ▼夜間小児救急医療受付(19:00~21:30)

[月・水・金] 公立八女総合病院(23・4131)  
[火・木] 筑後市立病院(0942・53・7511)

### ▼日祝日小児救急医療受付(9:00~14:30)

【12月】30(休)・31(休)  
【1月】1(祝)・3(日)・11(祝)・17(日)・31(日)  
公立八女総合病院(23・4131)

### 【12月】29(休)

【1月】2(休)・10(日)・24(日)  
筑後市立病院(0942・53・7511)

### ▼県小児救急医療電話相談(19:00~7:00)

県指定健康相談事業者 # 8000

# おりなす八女 イベント情報

お問合せ  
おりなす八女(☎22・5332)

## Carino Voce ヴォーカルデュオ カリノヴォーチェ ～ピアノと歌で綴る癒やしのライブ～



奏～かなで～ パート・オブ・ユア・ワールド(リトルマーメイドより)  
にじいろ また君に恋してる(ジャズバージョン)・・・ほか

**1/31(日) 14:30 開演** はちひめホール

**チケット発売中** (全席自由) 一般 1,200円 (当日 300円増)

主催：ヴォーカルデュオ カリノヴォーチェ(柿添・原)  
お問合せ：同カリノヴォーチェ(柿添) ☎090・3883・1912

## AMG MEETS YMG プロのミュージシャンと 八女学院のコラボレーション

アドヴァンスド・ミュージック・ギャラリー × 八女学院中学・高等学校吹奏楽部

**2/28(日)**

**15:00 開演**  
ハーモニーホール

**チケット発売中** (全席自由)  
一般 2,000円 (当日 500円増)  
友の会 1,500円  
高校生以下 800円 (当日 200円増)



- 1部 AMG × YMG ディズニープリンセスメドレー ルパン三世 私のお気に入り
- 2部 AMG ステージ
- 3部 AMG × YMG ミスサイゴン Swing, Swing, Swing ほか

～ヴァイオリンの女神が奏でる情熱の名曲集～



**川井郁子**  
ヴァイオリンリサイタル  
〈曲目〉  
ピアソラ：リベルタンゴ  
モリコーネ：ニュー・シネマ・パラダイス  
ロシア民謡：黒い瞳  
モンティ：チャルダッシュ ほか

TVQ九州 毎週金曜(22:54～)  
「100年の音楽」に出演中♪

**3/13(日) 15:00 開演** ハーモニーホール (全席指定)

**チケット発売中** 一般 S 席 3,500円 一般 A 席 3,000円  
友の会 S 席 3,000円 友の会 A 席 2,500円

～数々のヒット曲と楽しいトーク 前川ワールド満載～

**前川 清 ショー**

平成28年  
**4/24(日)**

**18:30 開演**  
ハーモニーホール

(全席指定)  
一般 4,500円  
友の会 4,000円



**チケット発売日** ◆友の会先行発売 1月16日(土)～  
◆一般発売 1月30日(土)～

平成28年度「おりなす友の会」入会の会員様が先行発売の対象になります。

## 平成28年度「おりなす友の会」 1月7日(木)から入会受付を開始します

〈友の会カード〉

《年会費》 個人会員(新規) 2,000円 (更新) 1,500円  
家族会員 1,000円 (1人につき)

入会方法など詳細はおりなす八女 HP、  
おりなす八女までお問合せください。

《会員特典》

- チケットの優先予約・割引購入 (おりなす八女が指定する公演チケット)
- 公演予定や情報誌の送付
- 友の会限定企画のご案内



主催：おりなす八女文化事業振興会・八女市

## 12月・1月イベント情報

おりなす八女HP <http://www.orinasu-yamecity.jp/>

開催	催し	ホール	開演	入場料	問合せ先	電話番号
12/26(土)	～結成20周年記念～ コーラスグループ ポインセチア ウインターコンサート	ハーモニー	15:00	(全席自由) 大人 1,200円 (当日 300円増) 小人(4歳以上) 800円 (当日 200円増)	コーラスグループ ポインセチア (穂田 あきた)	090・9471 0461
1/10(日)	第62回 八女市成人式	ハーモニー	10:30	—	男女共同参画・ 生涯学習課	23・1318
1/11 (月・祝)	新春ダンスパーティー	はちひめ	13:30	1,000円	社交ダンスサークル ウィーブ(山口)	090・ 9796・5265
1/16(土)	川崎病院「慶仁会発表会」 特別公演「タバコの真実を2割の 喫煙者に教えてあげましょう。」 講師：霧ヶ丘つだ病院 理事長・院長 久留米大学医学部 臨床教授 津田 徹 先生	はちひめ	14:00 ～ 15:30	無料	医療法人社団慶仁会 川崎病院(熊川)	23・3005
1/17(日)	ダンスパーティー	はちひめ	13:00	1,000円	ダンスマイライフ in 福岡南(栗原)	22・3334

だっでん祭

# 里山に響く にぎわいの声

11月15日(日)黒木町笠原地区の旧笠原小学校で、第30回笠原まつり「だっでん祭」が行われました。この祭りは30年前に地元青年団OBが人口流出に歯止めをかける地域おこしを目的に始めたもので、「誰でも(だっでん)来てください」との思いで名付けられ現在に至るまで「地域のふれあい・都市との交流」

など

をテーマに毎年実施されています。会場には、山太郎ガニやヤマメ、棚田米、地元産野菜などが並ぶバザーをはじめ、黒木小学校人形浄瑠璃クラブの公演を皮切りに、和太鼓やダンスパフォーマンスなどのステージイベントが会場を沸かせ、秋晴れの里山ににぎわいの声が響いていました。



- ①②おいしいものがたくさんのだっでん祭
- ③竹の皮を使った工芸体験
- ④黒木小学校浄瑠璃クラブによる人形浄瑠璃
- ⑤秋の収穫を祝いべったんべったんお餅つき

# 祭

11月は各地で秋祭りが開かれました。どの会場も大賑わいでした。

## 速さとパフォーマンスを競った

上陽まつり

第28回八女上陽まつりが11月14日(土)15日(日)の2日間、上陽町春の山公園で行われました。14日は雨のため、ジュニアきんまレースが中止となりましたが、15日は晴天に恵まれ、第23回全日本きんま選手権が行われました。当日は、市内外から一般の部35チーム、レディースの14チームが参加し、42・195kgのきんまレースに挑み真剣勝負で速さを競い合いました。また、各チームが特徴あるパフォーマンスを披露し、会場は笑いにつつまれ賑わいました。

【一般の部】▽優勝「福大ラグビー部」(福岡市)▽準優勝「井上道場(久留米市)▽3位「福岡大学アメリカンフットボール部ブラックナイツAチーム(福岡市)【レディースの部】▽優勝「TEAM☆ホワグロ(久留米市)▽準優勝「舞姫A(筑後市)▽第3位「中央LOVERS♡(広川町)【パフォーマンス賞】▽パフォーマンス大賞「チーム喜∞(福岡市)▽パフォーマンス賞「出会い、ふれあい、めぐり逢いやるばい婚活宣言!!(佐賀県吉野ヶ里町)／八女市職労ユース部しみんふくしぶ(八女市)／久留米大学アメリカンフットボール部C(筑後市)／雑草(八女市)



今年もにぎやかに楽しいパフォーマンスが繰り広げられました



パフォーマンス大賞「チーム喜∞」



レディースの部優勝「TEAM☆ホワグロ」



一般の部優勝「福大ラグビー部」



※この広報紙は竹パルプ10%配合の環境に配慮した紙を使用しています