

広報

YAME

やめ

【今月の主な内容】

交流を深める 大韓民国・巨済市公式訪問	2
九州オルレ八女コースを歩いてみよう♪	3
平成26年度決算状況	4~7
マイナンバー個人番号カードを無料で交付します	11
考古学や文献からひもとく岩戸山古墳②	12
税制改正等のお知らせ	16~17

秋桜 八女を彩る

10月中旬、
立花町矢部川河畔の立花商事敷地内で
15万本のコスモスが満開を迎えました。
これは同社が15年ほど前から
社会貢献の三環として育てているものです。
週末、満開のコスモス畑を
多くの見物人が訪れていました。
花は11月上旬まで楽しめるそうです。



2015(平成27年)
No.1079

11

韓国で2番目に大きい島である巨済市。海を背景にした美しい場所など自然豊かな観光地があります。①ドラマ「冬のソナタ」ロケ地にもなった観光地の外島(ウェド)ボタニア②自然景観が美しく名勝に指定されている海金剛(ヘグムガン)③美しい野生花や珍しい植物が群生する山芳山秘園(サンバンサンピウォン)



巨済市役所での歓迎式後に巨済市の関係者と記念撮影

姉妹都市 大韓民国・巨済市公式訪問

交流を深める

八女市からの公式訪問団が10月2日(金)から10月4日(日)まで、姉妹都市である大韓民国・巨済市を訪れました。

巨済市から「第21回巨済市民の日記念行事」への案内があり、姉妹都市締結後としては平成25年10月以来2回目の公式訪問となりました。

三田村市長、川口市議会議長をはじめ、議会、教育委員会、行政区長会、農協・商工関係青年部など、各地域で活動している団体のリーダーなどが参加しました。一行は、巨済市役所に到着後、歓迎式に出席し、巨済市紹介のビデオを視聴したあと、市政運営、スポーツ交流等の話題で意見交換懇談を行いました。

夕方からは、巨済総合スタジアムで行われた市民の日記念行事に出席しました。式典では、来賓として約5000人の観客の前で三田村市長があいさつし、「姉妹都市締結に基づく友好交

流も3年が経過し、たくさん心の温まる交流が育まれています。今後もスポーツ、文化など多分野で未永い友好交流を進めていきたい」と述べました。

翌日からは、市内各施設や観光地を視察しました。社会福祉法人愛光園では、重度心身障害者である施設利用者の皆さんのダンスやハンドベルの出し物で歓迎を受け、創設者である金氏らと障害者福祉について意見交換を行いました。

造船海洋文化館では、巨済市の主要産業である造船業の歴史、海洋文化について学びました。そのほか、観光地である山芳山秘園や外島、海金剛を視察しました。

参加した皆さんは「実際に巨済の文化・風土に出会い、歓迎してくださる温かい人柄に触れ、より交流を深めることができました」「今後、産業面等でも情報交換を行い、お互いのまちづくりを生かしていきたい」と話していました。



①巨済市役所での歓迎式②記念行事式典で来賓あいさつする三田村市長③巨済総合スタジアムでの各種団体のパレード④愛光園施設利用者によるハンドベル演奏で歓迎を受ける⑤福祉社について意見交換を行う⑥船の形をした造船海洋文化館

九州オルレ八女コースを歩いてみよう♪

わたしがオルレの基本を教えるね！



八女市のマスコットキャラクター みどりちゃん

◎ オルレってなに？



「オルレ」とは、韓国・済州島の方言で「通りから家に通じる狭い道」という意味。韓国で大人気となったウォーキングコースの総称です。その姉妹版として「九州オルレ」が誕生し、八女コースは平成26年12月にオープンしました。

◎ 九州オルレって何コースあるの？



オープンしているコースは、九州内に15コースあります。福岡県内は宗像・大島コースと八女コースの2コース。九州オルレのスタンプラリーも実施されているので、あなたもぜひ踏破を目指してみませんか！

◎ 八女コースってどんなコース？



山内地区の「山の井公園」を出発し、童男山古墳や八女中央大茶園などを通り、岩戸山歴史文化交流館をフィニッシュとする全長11kmのコースです。自然や歴史に触れ、四季折々の景色を楽しむことができます。

◎ 何を目印に歩いたらいいの？



オルレコースマップを掲載しているパンフレットを見ながら、コース上に設置されている「リボン」、「カンセ」、「矢印」を目印に歩こう！（※左上写真を参照）

◎ フィニッシュ地点からスタート地点まではどうやって戻ったらいいの？



九州オルレのスタート・フィニッシュ地点には、必ず公共交通機関があるように設定されています。フィニッシュ地点からは福島まで西鉄バス、福島からスタート地点までは堀川バスをご利用ください。

◎ 歩いてみたいけど一人じゃ心配... イベントとかないの？



実はちょうど11月29日(日)に八女コースオープンの1周年記念イベントを実施します。詳細は下記のとおり。ぜひご参加くださいね！

2015秋九州オルレフェア

- 日時 11月29日(日) 9時30分〜受付10時開会式、10時30分スタート
- 場所 山の井公園（八女市内）
- 参加費 1000円（子ども同額。未就学児無料）※当日受付時に支払い
- 参加記念品 九州オルレ缶バッジ、オリジナルバンダナ、オルレクッキー、八女茶ペットボトル
- 定員 150人（先着順）
- 申込締切 11月20日(金)
- 主なイベント 太鼓演奏、だご汁・八女茶・ラムネのふるまい、八女の物産展
- 駐車場 川崎小学校
- ※なるべく乗り合わせのうえご来場ください。フィニッシュ地点の岩戸山歴史文化交流館には当日駐車できませんのでお気をつけください。フィニッシュ地点からスタート地点までのシャトルバスを準備します。
- 申込方法 11月20日(金)までメール
- 申込先 22-7311 syokokankoo@city.yamaguchi.jp（申込用紙は八女市ホームページからダウンロードしてください）
- 問い合わせ 八女市商工観光課 光振興係 ☎23-1192

秋季全国火災予防運動

八女消防本部予防課 ☎24-1119



11月9日から11月15日まで、秋季全国火災予防運動が実施されます。秋になり、朝夕の冷え込みも一層増してきました。これからの季節、空気が乾燥し、火災が発生しやすい時季を迎えます。火の元、火の取り扱いには十分注意しましょう。

11月17日から八女市および川町の119番通報は、久留米市の筑後地域消防指令センターで受け付けられます。119番通報をするときには、必ず災害発生場所の「市町村名」から伝えてください。消防車や救急車の出動に関しては、今まで通り八女消防本部管内の消防署または分署から出動します。また、10月5日から災害メール配信サービスの登録が始まっています。登録方法については、八女消防本部ホームページをご覧ください。

平成26年度 決算状況

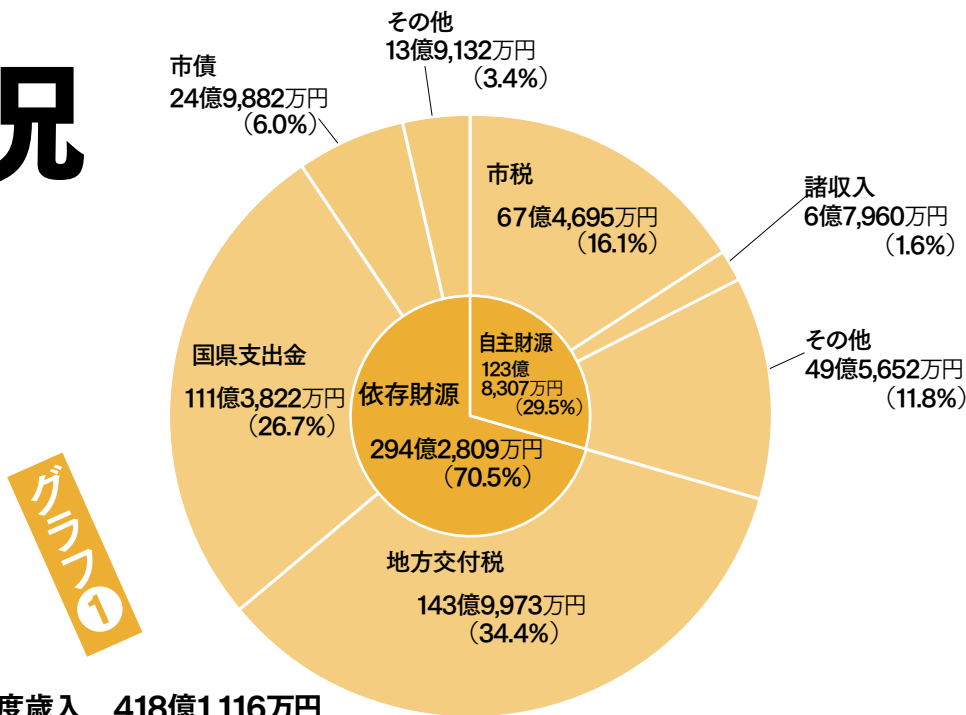

●平成26年度歳入 418億1,116万円

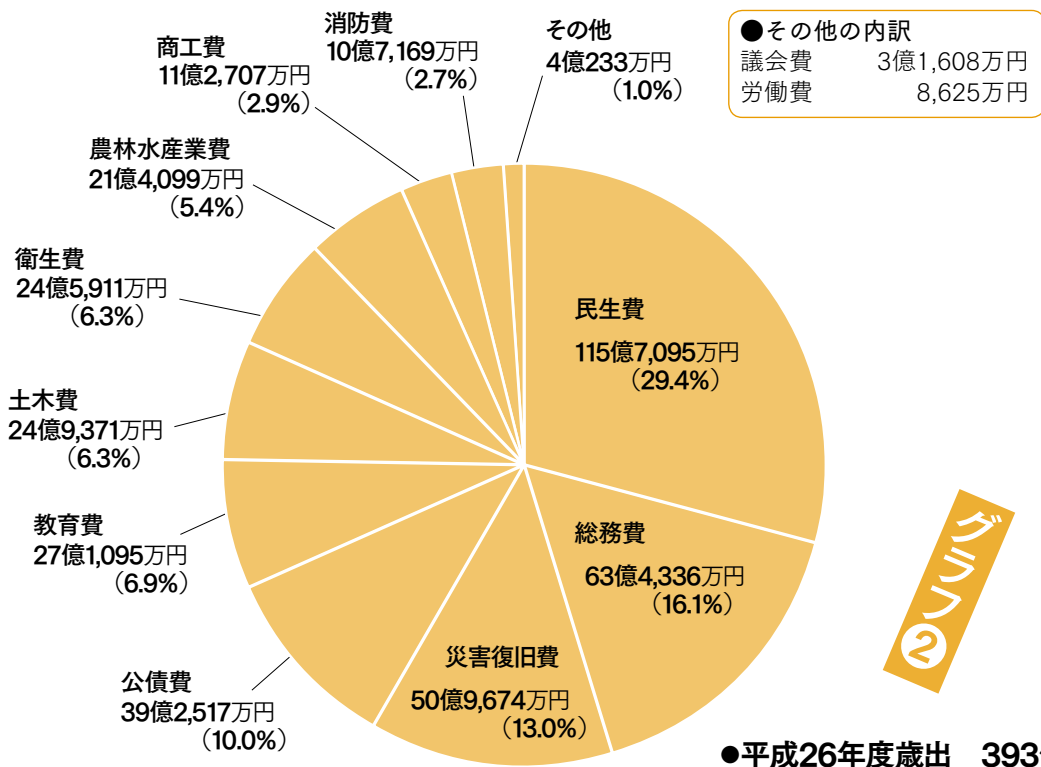

●平成26年度歳出 393億4,207万円

●その他の内訳
議会費 3億1,608万円
労働費 8,625万円

平成26年度は、第4次八女市総合計画を始めとする各種計画に基づいて、財源の重点的な配分を行い、少子高齢化対策、安心安全なまちづくりの推進、農林業の振興、観光の振興、過疎対策や定住促進などの事業を推進してきました。一般会計決算額は、歳入で418億1116万円、歳出で393億4207万円、差引き24億6909万円となります。これから翌年度へ繰り越した事業にあてる財源18億6861万円を差引き、実質収支で6億48万円の黒字決算となりました。この内から1億円を財政

●決算の状況
八女市では条例に基づき、毎年5月と11月に市の財政状況を公表しています。今回は、平成26年度の決算の内容をお知らせします。
広報紙では、それぞれの項目について簡素化して掲載していますが、「財政事情」は、企画財政課や市のホームページでも閲覧することができます。
●問い合わせ 企画財政課 財政係（☎23・1346）

調整基金に積み立て、残りの黒字額5億48万円を平成27年度の財源に充当しました。

●歳入(入ったお金)の内訳

歳入の内訳の主なものをみると、皆さんの納めた市税が、歳入全体の16・1%にあたる67億4695万円、地方交付税は、34・4%にあたる143億9973万円、国県支出金は、26・7%にあたる111億3822万円、自主財源が29・5%、依存財源が70・5%となりました。

●歳出(使ったお金)の内訳

歳出の内訳の主なものを金額の大きい順に目的別にみると、民生費が最も高く115億7095万円、全体の29・4%を占めています。主な事業として、自立支援給付事業15億187万円、子育て支援総合施設整備事業5億1033万円等です。続いて、総務費が16・1%にあたる63億4336万円、災害復旧費が13・0%にあたる50億9674万円、九州北部豪雨災害による復旧工費が主な要因となっています。

●健全化判断比率

9月議会において、平成26年度決算に基づく健全化判断比率および資金不足比率の報告を行いました。これは、平成26年度の決算状況を法に基づき全国統一の指標として計算したもので、基準を超えた場合は、財政健全化計画を策定し、計画的に健全化に向けて取り組みなければなりません。八女市は、国が示している基準を下回っており、地方公営企業の資金不足も生じていません。

●実質赤字比率「一」については、普通会計(一般会計・住宅新築資金等貸付事業費特別会計・矢部診療所特別会計)において黒字であることを意味しています。

●連結実質赤字比率「二」については、普通会計にその他の特別会計を含めた数値が黒字であることを意味しています。

●実質公債費比率は、その年度の標準財政規模に対して起債(借金)の返済額(公営企業分や一部事務組合の起債を含む)の割合を出したものです。

●将来負担比率「二」については、負債に充てるための財源が負債額を上回っていることを示しています。

財政用語解説

歳入用語	
市 税	皆さんから市に納められるお金
地 方 交 税	所得税など国が徴収した税金の中から、市の財政状況に応じて交付されるお金
国 県 支 金	事業など特定の目的の費用として、国・県から交付されるお金
市 債	大きな事業を行うために、国や金融機関から借り入れるお金
歳出用語	
民 生 費	高齢者・しょうがい者・保育所などの福祉全般の事業に使うお金
総 務 費	課税徴収・住民窓口・選挙・統計などの事務に使うお金
公 債 費	市債の返済のために使うお金
土 木 費	道路・公園整備・住宅管理などに使うお金
農 林 水 産 業 費	農業・林業等の振興に使うお金
教 育 費	学校運営の費用や、市民会館・図書館・公民館など教育全般に使うお金
衛 生 費	健康診断・予防接種・ごみ回収など、健康で衛生的な生活に使うお金
消 防 費	消防活動・消防施設の整備などに使うお金
商 工 費	商工業・観光の振興に使うお金

●平成26年度特別会計決算状況

会 計 名	歳 入	歳 出	差 引
国民健康保険事業費	98億6,610万円	99億6,978万円	△1億368万円
簡易水道事業費	2億4,559万円	2億343万円	4,216万円
住宅新築資金等貸付事業費	1,706万円	1億3,044万円	△1億1,338万円
下水道事業	13億1,010万円	12億9,335万円	1,675万円
介護保険事業費	67億8,812万円	66億6,790万円	1億2,022万円
後期高齢者医療	9億8,460万円	9億6,550万円	1,910万円
農業集落排水事業	8,946万円	8,683万円	263万円
矢部診療所	6,997万円	5,855万円	1,142万円
黒木町串毛財産区	147万円	8万円	139万円
黒木町木屋財産区	1,070万円	83万円	987万円
黒木町大淵財産区	1,792万円	490万円	1,302万円

●健全化判断比率

(単位：%)

	実質赤字比率	連結実質赤字比率	実質公債費比率	将来負担比率
八女市	-	-	8.6	-
早期健全化基準	12.38	17.38	25.0	350.0
財政再生基準	20.00	30.00	35.0	

※実質赤字額および連結実質赤字額がなく、将来負担比率は算定されないため、数値は「-」と表示しています。

平成 26 年度の主な事業

◎ 快適で安全・安心な暮らしを支える都市基盤づくりと都市機能の充実

● 都市圏アクセス環境整備事業	454万円
● 乗合タクシー運行事業	6,491万円
● コミュニティFM放送局運営事業	3,100万円
● 道路・河川改良事業	4億9,648万円
● 防災対策事業 ※1	3,641万円

◎ 人と自然にやさしく、暮らしやすい生活空間づくり

● 住宅用太陽光発電システム設置推進事業	1,424万円
● 住宅改修費補助事業	1,415万円
● 雇用促進住宅改修事業	9,082万円
● 飲料水改善事業	721万円

◎ 地場産業・観光の振興と地域資源を活かした新産業創出、雇用の確保

● 八女材普及促進住宅資材助成事業 ※2	1,995万円
● 茶のくに観光バス運行事業	362万円
● 地域間交流施設整備事業	1,301万円
● プレミアム商品券助成事業	2,000万円
● 伝統工芸等継承者育成事業	144万円

◎ 少子・高齢社会に対応し、自分らしく、安心して暮らせるまちづくり

● 介護予防事業 ※3	6,652万円
● 乳幼児・こども医療対策事業	1億2,445万円
● 子育て支援総合施設整備事業 ※4	5億1,033万円
● やめっ子夢祝金支給事業	2,115万円
● 八女UIターン子ども応援手当事業	384万円

◎ 生きる力の育成と豊かな心を育てるまちづくり

● 学力向上推進事業	8,412万円
● 心と体の健康教育推進事業	1,617万円
● 姉妹・友好都市交流事業	862万円
● 民俗文化財の保存と継承	920万円
● 岩戸山歴史文化交流館建設事業 ※5	4億588万円
● 芸術文化の振興	593万円

◎ 市民とともに歩み、市民とともに進めるまちづくり

● まちづくり協議会の活動支援強化事業	2,438万円
---------------------	---------

1 防災対策事業

土砂災害警戒区域などの危険箇所や避難所などを掲載したハザードマップを全世界に配付し避難体制の整備につなげました。また、自主防災組織の支援のため補助金を交付したほか、土のう作成材料費の提供や避難所に非常食を始め備蓄品を計画的に配備したことより、市民の防災意識の向上と災害への備えが充実しました。



2 八女材普及促進住宅資材助成事業

八女材を活用した新築木造住宅32件に対し補助金（市内の者に50万円、市外からの転居者においては80万円）を交付しました。市外からの転居も4件あり、八女材の需要拡大と定住化促進が図られました。また事業を推進するために、設計業者並びに建築施工業者への補助（5万円）も行い、八女材の需要拡大と木材・木造住宅関連産業の活性化を図りました。



3 介護予防事業

すべての高齢者を対象に行う一次介護予防事業では、認知症等の介護予防に関する知識の普及啓発や介護状態に陥らないための筋力トレーニング教室を開催しました。また、虚弱な高齢者を対象とした二次介護予防事業では、運動器や口腔器の機能向上、栄養改善や認知症予防等の事業を実施し、要介護（要支援）状態になることの予防や状態の改善、悪化の防止を図りました。





一般会計市債・基金残高の推移

(単位: 億円)

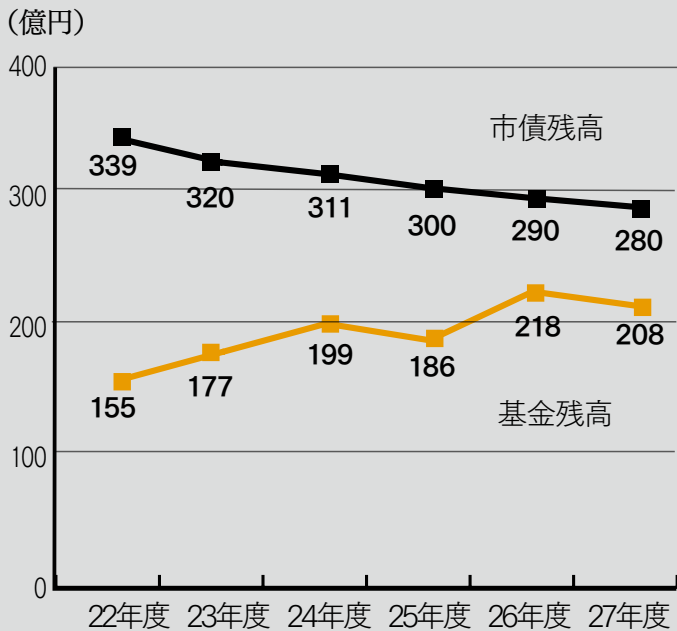

注: 平成26年度までは決算、平成27年度は見込み

市債(市の借金)の残高は、借り入れの抑制等により、毎年度減少し、平成27年度末には280億円となる見込みです。基金(市の貯金)の残高は、平成27年度末には208億円となる見込みです。

4 子育て支援総合施設「やめっこ未来館」整備事業

平成24年度からの継続事業で、子育て支援センターと福島保育所の併設施設である「やめっこ未来館」が完成し、平成26年6月1日にオープンしました。地域子育てに関するさまざまなサービスを提供し、子育て中の家庭を支援しています。平成26年度は、周辺整備事業として駐車場や公園の整備および看板の設置等を実施し、さらに利用しやすい環境が整いました。



5 岩戸山歴史文化交流館建設事業

平成25年度に着工した岩戸山歴史文化交流館(愛称: いわいの郷)が完成しました。このことにより、都市との連携軸や史跡・自然などの地域資源の連携軸を活かしながら、八女の多様な歴史文化の魅力を広く情報発信し、交流を促進するための拠点を整備することができました。現在、平成27年11月28日の開館に向け準備を進めています。

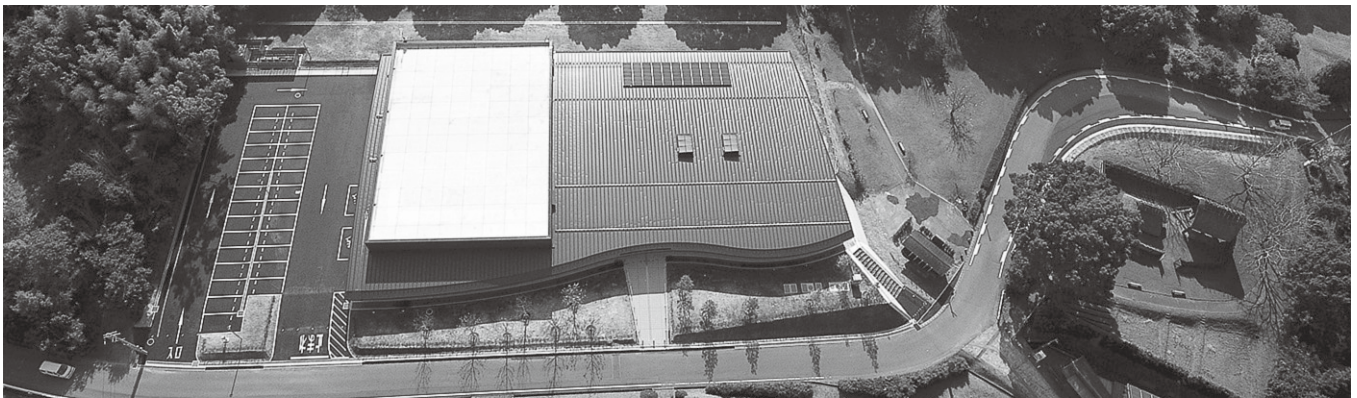

mayor's column

市長 コラム

南朝の里
シンポジウム IN 東京



先日、東京の日本橋公会堂で奈良県吉野町主催の「南朝の里シンポジウム」が開催されました。私もパネリストとしてお招きいただき、作家の井沢元彦さん、如意輪寺住職の加島公信師、女優の水夏希さんと「南朝の都『吉野』と九州の拠点『八女』」と題したパネルディスカッションに参加しました。▼当日は多くの歴史ファンに会場にいたくなく、八女市における南朝の貴重な歴史遺産を紹介するとともに、八女茶やあまおう、電照菊等の特産品、伝統工芸、観光資源等、東京の地でしっかりと八女市のPRをさせていただいたところです。▼吉野町との友好都市締結から1年が経ちました。今後さまざまな交流事業を行いながら、八女市の情報発信を積極的に進めてまいります。▼六百年以上もの間、奥八女の地で地域の皆さんがそれぞれに大切に守り、継承してこられた南朝の歴史遺産。これまでで存在していたものを線で結び、八女市全体の大切なものとして後世に引き継いでいくことが現在を生きる私たちの役割ではないでしょうか。▼そして、市民がこれらの歴史遺産に誇りを持つような取り組みが続いていくことが、歴史・文化の香りが息づく次の新しい八女市を築くことになると思っています。

三田村 純之

婚活 セミナー

福岡県ライフデザイン
セミナー

参加無料

「恋愛」 応援セミナー

♥日時= 11月21日(土) 14時~16時
♥場所=サンコア(筑後市中央公民館)第5講習室 ♥内容=「気になる相手がいるにも上手にアプローチできない」「自信を持ってコミュニケーションができない」という人に実践心理学を応用したコミュニケーション法をワークショップとともに学びます。♥講師=林田美紀(NLPトレーナー) 実践心理学に基づき、幅広い業種の人材育成においてコミュニケーションスキルを伝授。米国NLP(実践心理学)協会認定NLPトレーナー。

「結婚」 応援セミナー

♥日時= 11月17日(火) 19時~21時
♥場所=おりなす八女第3研修室 ♥内容=結婚や婚活に興味があっても、いざスタート!となると何から始めていいかわからない。初めの一歩を踏み出すため、現役プランナーから出会い、結婚のいろんなケースを学びます。♥講師=福島貴子(ブライダルプランナー) ウエディングプランの企画、立案、演出等を行なう傍ら、セミナーや講義を多数担当する。

「出産・子育て」 応援セミナー

♥日時= 11月28日(土) 14時~16時
♥場所=サンコア(筑後市中央公民館)第5講習室 ♥内容=将来の妊娠・出産・子育てについて「子育てのポイント」「子どもたちの魅力」などを知ってもらい、子ども・パートナー・保護者等とのコミュニケーションについて学びます。♥講師=湯地知美(チャイルドマインダー) 海外でのベビーシッターを経て、帰国後訪問託児を始める。救急救護法、ベビーマッサージ等ハートフルコミュニケーションの講師として活躍。

「将来設計」 応援セミナー

♥日時= 11月26日(木) 19時~21時
♥場所=おりなす八女交流室B ♥内容=将来に対する漠然とした不安を抱えている人や仕事と家庭に不安を感じている人へ、ジェンダーの縛りや様々な視点・生き方について知ってもらい、前向きな将来設計を後押しします。♥講師=長谷川伸子(キャリアカウンセラー) 仕事と暮らし研究所代表。県内の大学で「ジェンダー論」の講義を行うほか、ジェンダーとキャリアに関連する分野で幅広く講演やカウンセリングを行なう。

主に20代~30代の独身男女を対象に、恋愛から子育てまでのライフプランの形成をサポートする「ライフデザインセミナー」を開催します。「恋愛」「結婚」「出産・子育て」「将来設計」の4つの分野を専門家による講演を通して楽しく学び、皆様の結婚、出産・子育てをバックアップします。

♥対象II おおむね20代から30代の独身男女
♥定員II 各セミナー30人程度
♥申込II 八女市役所総合案内、地域づくり・文化振興課に備え付けの申込用紙に記入のうえ、11月13日(金)までに左記申込先に郵送、ファクス、メール、またはご持参ください。用紙は八女市HPからもダウンロードできます。
♥主催II 福岡県、八女・筑後結婚サポートセンター運営協議会(八女市・筑後市・広川町)
♥申込II 筑後市役所 企画財政課(〒833-8601 筑後市大字山の井898番地) ☎0942・53・42445 / ☎0942・52・59288 Mail kaku-104@city.chikugo.jp ※八女市地域づくり・文化振興課、広川町協働推進課でも受け付けます。

臨時福祉給付金の申請はお済みですか?

窓口受付は**12/28(月)** 郵送は**12/31(木)** ※消印有効まで

「振り込め詐欺」や「個人情報」の詐取などに注意!!

- 市・県・国などがATM(銀行・コンビニなどの現金自動預け払い機)の操作をお願いすることは、絶対にありません。
- ATMを自分で操作して、他人からお金を振り込んでもらうことは絶対にありません。
- 臨時福祉給付金のために手数料などの振込を求めることは絶対にありません。
- ご自宅や職場などに市・県・国などをかたった不審な電話がかかってきたり、郵便物が届いたりしたら、迷わず八女市臨時給付金担当や最寄りの警察署にご連絡ください。

- 申請期限II
- ▼郵送の場合**12月31日(木)**(消印有効)
- ▼窓口受付の場合**12月28日(月)**
- 問い合わせII 八女市臨時給付金担当 ☎24・8091 / 24・8092

平成26年4月からの消費税率の引き上げに伴う影響に配慮し、所得の低い皆様に「臨時福祉給付金」を給付しています。対象となるのは、平成27年1月1日八女市に住民登録をしていた人で、平成27年度分の住民税(市町村民税(均等割))が課税されていない人(生活保護受給者等を除く)です。受給できる可能性がある人(世帯)には、申請書を郵送していただきます。申請書が届いた人は、早めに申請をお願いします。※申請されても審査の結果、対象外となる場合があります。詳しくは、広報やめ8月15日号、八女市公式ホームページをご覧ください。



新たな補助
制度を活用
ください

「八女市新規創業補助金」 の申請や新規創業資金等の 借り入れ予定の皆様へ

八女市では、市内で新規創業を予定されている人を対象に表題の新たな補助制度を創設し、八女市商工会および八女商工会議所と連携して支援を行ってまいります。補助制度の詳細については、市HPまたは商工観光課商工振興・企業誘致推進係へお問い合わせください。この補助制度を活用する場合は、左記の創業塾を受講いただくことが申請要件となっています。本年度中に創業しなくても創業塾を事前を受講いただくことで、次年度の創業時期に関して選択肢が広がります。この機会を受講いただきますようお知らせします。

● 問い合わせ 商工観光課商工振興・企業誘致推進係 (☎23・1596)

募集! **創業塾受講生**

創業における知識習得や新規開業時の具体的な事業計画・資金計画の立て方、実践的な経営など、必要な知識を身につけるために開催する短期集中型のセミナーです。

● 開催日時 11月21日(土)10時～17時、22日(日)9時30分～17時 ※2日間とも受講ください。

● 場所 黒木支所第3会議室 (八女市黒木町今1314-1)

● 講師 中小企業診断士、日本政策金融公庫、八女市、八女市商工会、八女商工会議所

● 受講料 2千円 (テキスト代)

● 定員 30人程度

● 申込締切 11月16日(月)

● 対象者 新規創業を計画の中で代表者になる人、創業1年未満の人で代表者の人 ※法人の場合は、代表取締役の人

● 持参品 筆記用具・計算機・パソコン

● 受講特典 ①2日間受講された人に修了証を交付します。

②2日間受講された人で市が定める要件に該当する場合は、新規創業補助金等の申請資格を得ることができます。

③八女市商工会、八女商工会議所による創業支援を受けることができます。

● 申込・問い合わせ 八女市商工会 (☎42・0153)

▽八女商工会議所 (☎22・5161)

住宅に 関する補助事業

木造戸建て 住宅 耐震改修事 業補助金

市内に存在する木造戸建て住宅を市内の施工業者によって、住宅を耐震改修される場合、その費用の一部を補助

します。

資格 申込現在で市内にある住宅の所有者、または居住している人 (居住予定者も含む) などの諸条件があります。

補助対象住宅 市内にある木造住宅で昭和56年5月31日以前に建築または工事に着手した物等

補助対象工事 市内の施工業者が行う補助対象住宅が、耐震診断の結果、建物の上部構造評点が1未満である木造戸建て住宅を1以上になるよう補強する工事で、申込みの年度内(2月末)に終わる耐震改修工事 ※補助の交付決定前に着手しているものは、対象となりません。

補助金額 耐震改修工事に要した費用(消費税別)の4割に相当する金額(上限60万円で、千円未満切り捨て)

耐震改修工事の例 筋交い金具等による補強、耐震壁の増設、基礎の増設等

受付期間 受付中

※補助金額が予算枠を超える場合は、その時点で受付を締め切ります。

住宅改修 事業補助 金制度

市民が市内の施工業者によって、現在お住まいの住宅を改修される場合、その費用の一部を補助します。

資格 申込現在で市内に住民登録されている人 ※補助の対象となる住宅に居住している世帯主、過去に同一世帯を兼ね同補助金を利用していない人などの諸条件があります。

補助対象住宅 市内に住んでいる人が市内に所有する、専用住宅・併用住宅の住居部分、集合住宅の専用部分

補助対象工事 市内の施工業者が行う、工費が10万円以上(消費税別)のもので、申し込みの年度内(3月末)に終わる改修工事 ※補助の交付決定前に着手しているものは、対象となりません。

補助金額 改修工事に要した費用(消費税別)の1割に相当する金額(上限10万円で千円未満切り捨て)

改修工事の例 屋根、天井、外壁、内壁、床の改修、防音、間取りの変更工事、浴室、台所、トイレなどの水回り改修、耐震工事などの居住部分のみの改修

※次のような工事は、補助の対象になりません。

● 外構設備(門、車庫、カーポート、塀、柵、垣根等の構造物、植栽など)の改修工事

● 家具や電気製品の購入による付帯工事など

● 年度をまたいだ改修工事

受付期間 受付中 ※補助金額が予算枠を超える場合は、その時点で受付を締め切ります。

申込・問い合わせ

- ▼都市計画課 住宅係 (23・2577)
- ▼黒木支所建設課 (42・1117)
- ▼立花支所建設課 (23・4930)
- ▼上陽支所建設経済課 (54・2219)
- ▼矢部支所建設経済課 (47・3111)
- ▼星野支所建設経済課 (52・3114)

ゼロ いじめ0の授業

近年、いじめは大きな社会問題となり、いじめが原因で不登校や自殺に追い込まれるという痛ましい事件が起きています。それらを防ぐためには学校での仲間づくりが重要です。今回は、矢部中学校で行われた「いじめ問題」についての授業を紹介します

9月18日5時間目、2年生の担任である中川先生の「いじめ問題を考える」授業が行われました。「八女市人権学習指導資料」の中にある「今、言わなければ」という実話を基にした授業です。 ※以下、中川先生・生徒

生徒 恵…いじめを受ける、僕(主人公)…いじめを見ている、洋子…いじめはおかしいと提起する
直人…恵をいじめる、道子…恵に寄り添う、
複数の男子…周りであおり立てる
になると思います。

中川 これは、今日の学習で使う資料です。この話には、どのような人たちが登場しますか？この話を「いじめ問題」として考えると、登場人物は、それぞれどのような立場になりますか？



中川 いじめには、いじめられる子といじめる子だけではなく、学級の多くの子もたちがさまざまな立場で関わっている事が確認できましたね。この登場人物の立場を、いくつかのグループに分けることができるかな？

生徒① いじめを受ける子、いじめをする子、いじめに関わっていない子の3つのグループに分けられます。

生徒② いじめを受ける子、いじめをする子、いじめを見ている子、いじめをなくそうとする子の4つのグループにも分けられます。

中川 この登場人物を、もっと大きな2つの立場に分けるとすると、どんな立場で分けることができるかな？

生徒③ 恵・洋子・道子 [いじめられる人と、その味方をするグループ] と 僕(主人公)・直人・複数の男子 [いじめをしたり、それをはやしたてたり、見ているグループ] に分けられると思います。

中川 そうだね。いじめを立場で分けると「いじめを許さない立場」と「いじめを許す立場」に分けることができるね。恵・洋子・道子は「いじめを許さない立場」で、僕・直人・あおりたてる男子が「いじめを許す立場」になるね。主人公の僕は、何もしていないけど、何も言わないなら「いじめを許す立場」と一緒だよ。

先生のこの日の授業の意図は、いじめには「いじめを許さない立場」と「いじめを許す立場」の2つしかないことに気づかせることにありました。

「何も言わないならいじめを許す立場」と一緒だよ。

さらに先生は続けます。

中川 この学級では、いじめが問題となり帰りの会で話し合いが持たれます。この話し合いの最後に主人公の僕が思い切って発言をします。自分が僕だったら、何と発言したか考えてみましょう。

生徒④ 直人が怖くていじめを止められなかった。いじめを止めようとしたら自分もいじめられると思ったから。

中川 自分と主人公を重ねて、よく考えることができたね。実は、これは、ある市で本当にあったお話です。その中で主人公の僕が言った言葉は、今、発表してくれたものと同じでした。この学年が終わる頃、直人は「少し優しい気持ちに戻ってきた」と作文に書いています。

以上のように先生がまとめられ50分の授業が終わりました。矢部中学校の授業を通して、日々の授業や細かな対応の積み重ねが、自分や相手を大事にする仲間づくりと人権意識を子どもたちの心に根付かせるのではないかと感じました。



マイナンバー

便利な個人番号カード を無料で交付します。



マイナちゃん



11月に送付される通知カードは、マイナンバー（個人番号）をお知らせする紙製のカードで、本人確認ができる公的な身分証明書にはなりません。平成28年1月から希望者に交付される個人番号カードは顔写真付きのカードで、マイナンバーの提示と本人確認ができる公的な身分証明書の機能がついて、大変便利です。初回の交付手数料は無料ですので、希望する人は申請してください。

教えて！
マイナちゃん！



個人番号カードは、
どうやって申請するの？

申請方法

通知カードが届いたら、同封されている個人番号カード交付申請書に署名、または記名・押印して顔写真を貼って、同封の返信用封筒に入れて郵送してください。また、スマートフォン等によるWEB申請もできます。※通知カードは11月中旬から下旬にかけて、世帯単位の簡易書留でお届けします。

交付の通知

平成28年1月以降、交付準備が整いしたい、申請者へ交付通知書（はがき）を送付します。交付の案内まで期間を要することがあります。あらかじめご了承ください。

交付に必要なもの

交付通知書に記載された本庁または支所の窓口、運転免許証などの本人確認書類と、通知カード・交付通知書を持参してください。住民基本台帳カードをお持ちの人は、回収いたしますのでご持参ください。

交付方法

本人確認のうえ暗証番号を設定した後に、個人番号カードを交付します。暗証番号は「数字4桁」と「英数字6文字以上16文字以下」の2種類が必要ですので事前に考えておきましょう。※代理人に交付する場合など、詳しくは本庁市民課市民係（☎23・1115）および各支所市民生活福祉課へお問い合わせください。

※通知カード・個人番号カードの問い合わせ個人番号カードコールセンター（☎0570・783・578）
住民基本台帳カード（公的個人認証サービス）はどうなるの？

※平成28年1月以降、住民基本台帳カードの新規発行は行いません。

これまで発行された住民基本台帳カードは有効期限内であれば引き続き使用できますが、個人番号カードと両方を所持することができませんので、個人番号カードの交付を受ける際に住民基本台帳カードは回収します。また、住民基本台帳カードを利用した公的個人認証サービスの電子証明書も、平成28年1月以降新規発行や更新手続きができなくなり、電子証明書を標準的に搭載した個人番号カードを使用することになります。なお、個人番号カードの交付申請を行った場合に、カード作成に時間を要するなど、場合によっては、e-Taxの確定申告を行う期間に交付が受けられないおそれがあります。

そのため、現行の住民基本台帳カードに搭載される電子証明書の使用を希望される人は、有効期限が失効する前、平成27年12月22日までに更新の手続きをしてください。更新後、電子証明書の有効期限3年以内は使用できますが、有効期限後は、個人番号カードに切り替える必要があります。

個人番号カードの申請手続きを知りたいときは

申請を希望される人の相談受付を下記のとおり行います。

【持参するもの】通知カード（同封の書類一式）、印鑑、写真1枚（4.5cm×3.5cm）

本庁 市民課 ☎ 23・1115

期間・時間	受付場所
12/3(木)～4(金) 9時～16時	八女市役所
12/7(月)～11(金) 9時～16時	103 会議室

黒木支所 ☎ 42・1113

期間	対象地区	受付場所・時間
12/7(月)・8(火)	黒木	黒木支所
12/9(水)・10(木)	豊岡	市民生活福祉課
12/14(月)・15(火)	串毛・木屋	9時～16時
12/16(水)・17(木)	笠原・大淵	

立花支所 ☎ 23・4932

期間	対象地区	受付場所・時間
12/8(火)	光友	立花支所
12/9(水)	辺春	市民生活福祉課
12/10(木)	北山	9時～16時
12/11(金)	白木	

※上記の期間にかかわらず、また他の支所市民生活福祉課でも相談に応じていますので、お問い合わせください。

11/28(土)
オープン!
(一般利用は29日から)
岩戸山歴史
文化交流館

考古学や文献からひもとく岩戸山古墳②

岩戸山歴史文化交流館 オープンを記念し、3回シリーズでおおくりします

石人・石馬の伝承

久留米市と八女市を分けて東西に走る八女丘陵は、近世にさかのぼり「人形原」の俗称がある。その中央付近を貫通する国道の西に岩戸山古墳、東に乗場古墳があり、丘陵の西端近くに石人山古墳がある。阿蘇溶結凝灰岩で作られた等身大の武装石人が墳丘上やその周辺に立っているところから生じた俗称であった。なかでも筑紫君磐井の墓と

岩戸山古墳 の石製表飾 "石人・石馬"



岩戸山古墳から出土した扁平石人(国指定重要文化財)

伝えられる岩戸山古墳には、百余を超える石製表飾物が集中していたことが八世紀代の『筑後国風土記』(逸文)にも記録されている。その墳丘上には「石人石盾各六十枚」を立て巡らし、東西の「別区」には裁判の光景を再現したかのような石人・地に伏す裸形石人・盗物にあたる石猪四頭のほか、「石馬三疋・石殿三間・石蔵二間」が配されていたという。また、官軍に追捕された磐井は、豊前国の山中に逃れた。官軍の怒りおさまらず、石人の手を撃ち折り、石馬

の頭を打ち落とすという。

近代1900年前後から、東京人類学会の人々による現地踏査や石製品の発見が中央学会誌上に紹介され、石人山古墳や岩戸山古墳発見の石人・石馬・石盾など四十余个があげられた。あわせてこれら石製品や埴輪が中国陵墓の石人石獸・土偶に起源するという両者の関係論まで提起されてきた。かくして中央学会の考古学者たちの調査も始まり、「筑後の石人」の名称で著名

になった。森本六爾編著『石人石馬』(1929年)は太平洋戦争以前を代表する写真資料と解説の集大成版である。

岩戸山古墳の石人・石馬

石人・石馬の出現は5世紀前半代の石神山古墳、石人山古墳、白塚古墳、下山古墳、江田船山古墳など筑後・豊後・肥後地域の船形石棺・冢形石棺・横口式冢形石棺などの主体部直上や前面に、乃至一個の石製短甲・鞞・甲冑着装の武人などを樹立する在り方がみられる。

武器・武具の持つ壁邪の呪力に仮托し、また被葬者を守衛して除魔鎮魂の役に就く武人の立姿を表している。それが6世紀前半代の岩戸山古墳に至って様子は一変する。前述したように巨大化した前方後円墳の墳丘を取り巻いて各段築上に多くの「石人・石盾」を立て巡らしていたと伝えられている。1964年夏、この地域を襲った集中豪雨によって墳丘の一部が崩落して、はからず多くの石製品が散乱する状態が現れた。円筒埴輪が並ぶ外側の段築平坦面に石刀・石鞞などが散乱する有様は、まさに官軍によつて破壊されたと伝える光景が再現されたようで、息を呑む想いであった。

先学たちが石製品の品目から墳丘上に樹立された形象埴輪の内容を、より永久性と迫力ある石製品で表現したという指摘は、墳丘上から形象埴輪が発見されていない事実と相まって見事に実証されたのである。さらに東北にあたる方形広場(別区)には風土記の説明を思わせる石製品のほか、形象埴輪も多く発見されているが、すでに戦時中に畑地として開墾され、住古の地表面は完全に失われてしまったため、復元の手がかりすらつかめない。しかし風土記の記述から、筑紫君磐井が保有していた政庁や税倉・公開裁判の庭などを再現して磐井政権の強大さを誇示する意図が推察される。一般に古墳の築造は後継首長の最初の重要な仕事であるから、別区などを設定してもそこでは先代首長の鎮魂儀礼(埴輪祭儀)の諸行事が表現さ

れる。岩戸山古墳は磐井が生存中に築造した、所謂「寿墓」であったから、自身の現世における強大な支配権を後世にまで伝えようとする強い思考を表現したところにこの古墳の特異性がみられる。初期の首長霊の鎮魂を主とする石人の配置と異なり、数多くの石人(実際には扁平な鞞の片面に人面や拳手状態を表現)や石盾・石刀・蓋などを立て巡らして、見る者を圧倒せしめる権勢誇示を意図していたところにもまた別区と通ずるものがあり、初期の石製品とは樹立の意味もかなり変質している。

石人・石馬の歴史的意義

磐井の乱後、筑後の古墳では石製表飾を多用する風は急速に後退する。ヤマト政権に反逆した豪族の権力を誇示する文化として否定されたからであろう。しかし武器・武具を並列する思考方法は、地下の横穴式石室を飾る彩色画として復活され、装飾古墳文化の盛行をもたらしていった。特に肥後地方では被葬者の眠る古墳を守衛する初期石人の思想が、その後も継承されていった。なかでも火(肥)君宗家の姫ノ城古墳では、十数個の石製蓋・鞞・盾などが発見されていて、肥後における岩戸山古墳的存在であったことが察せられる。磐井の敗北はヤマト政権にとって北部九州の直接支配と、以後の朝鮮出兵の基地化を促進する転機となった。石人・石馬はこのような歴史的背景を秘めた記念物である。(福岡大学名誉教授 小田富士雄)



山間に生える

11月の
横町町家
交流館の
催し

池田つた子 画業30年の 歩み展

今回は、日展・創元会で活躍されている八女市山内の洋画家「池田つた子さん」の作品と、「その仲間たち」の作品展を企画しました。池田さんは、絵筆を執られるようになって既に30年。「創元会展」では優秀作品として数多くの評価を受けられているとともに、「日展」入選も数多く、創作活動に専念される傍ら「池田教室」で後進の指導にも取り組まれています。毎年行われている「創元会展」では、審査委員、運営委員などにも携わる中、創元会福岡支部長も務められています。「池田つた子 画業30年の歩み」と「池田教室の仲間たち」展への多くのご来館ご鑑賞をお待ちしています。

横町町家交流館企画会議 下川

● 期間 10月28日(水)～11月23日(祝)
● 会場・問い合わせ 八女市横町町家交流館(本町94番地) ☎23・4311



11月
21・22
(土日)

コケッコ競鶏レース

第31回

八女矢部まつり

「八女矢部まつり」は今年31回目を迎えます。矢部村で採れた新鮮野菜の販売、特産物が何か当たる(からくじなし)入場者抽選、お米や陶器が当たる宝さがし、ニワトリが走るコケッコ競鶏レースなど楽しいイベントが盛りだくさんです。また、八女津媛神社の浮立を小中学生が披露します。奥八女の秋、楽しさいっぱいの八女矢部まつりへお出かけください。

● 日時 11月21日(土)・22日(日)
● 場所 矢部川源流公園
● 問い合わせ 矢部支所建設経済課 ☎47・3111

八女の魅力再発見！ よかところツアー (黒木エリア)



平成22年度に合併し広域となつた市内には、まだまだ知らない「よかところ」がたくさんあります。地元自慢の「うまかもん」や、知っているようで知らない「よかところ」を皆さんでめぐってみませんか。お気軽にご参加ください。

● 対象 立花エリアにお住まいの人

- 実施日 11月19日(木) 8時45分集合 16時30分解散予定
- 集合場所 立花支所正面駐車場
- 内容 霊巖寺(精進料理)▽き散策▽霊巖寺(精進料理)▽きのこ村(クラフト体験)▽黒木町並み見学など
- 参加料 3千円(昼食、体験料含む)
- 募集人員 20人※定員になり次第締め切ります。
- 申込・問い合わせ 立花支所 商工観光係 ☎23・4941
- ツアー内容は、都合により変更する場合があります。

キリトリせん

郵便はがき

8 3 4 - 8 7 9 0

料金受取人払



差出有効期限
平成28年6月
30日まで

〈受取人〉

八女市本町647番地

(切手不用)

八女市長 行



8 3 4 8 7 9 0

7

キリトリせん

《回答が必要な方は、住所・氏名・電話番号の記入をお願いします。》

ご住所		
(フリガナ) お名前		
年齢	歳 (性別) 男・女	☎

あなたの声を届けてください！

皆さんが日ごろ八女市に対して思っていることを、市長に届けてください。将来の八女市づくりのため問題点は改善し、建設的な内容については実現に向けて努力してまいります。なお、市の事務と関係のないものについては回答しておりませんので、ご了承ください。

○市長室直通ファクスも市内からは無料でご利用いただけます。
0120・24・4554 (フリーダイヤル)

寄付お礼 (敬称略)

立花中学校へ
立花中学校PTA会長 古庄修=テント2張

ふとんの訪問販売にご注意 ください!

【事例】

「不用なふとんを回収しています」と言われたので、自宅の押入れに処分する予定だったふとんがあるのを思い出して、引き取ってもらおうことになった。ふとんを出してみると、販売員から「中の綿はまだ丈夫でしっかりしている。これなら綿を使って新しいふとんを2つも作れるから、新調しないか」と言われたので、契約することにした。金額は、2つで2万円になるということだった。



かし、後で家族から「処分するはずだったのが、逆にお金を払うなんておかしい」と言われ、思い直して解約することにした。

【答え】

特に高齢者のいる世帯では、ふとんの訪問販売で契約トラブルになる傾向があります。「打ち直して新しくする」「使っているのを下取りに出して、新しく買いませんか」と言って、ふとんを勧める事業者もいます。時折問題になりがちなのは、勧誘の際に「こんな潰れたふとんに寝ていたら、腰を悪くして一生寝たきりになる」「こん

なにカビが！ダニが!!」と言って慌てさせるという問題のある事例もあります。また、不必要に何度も販売員がやってきて「打ち直し」「下取り」と称して何度もふとんを購入させるという事例もありました。

【対策】

●最初の契約は、法律で定められた事項を記載した契約書を渡されてから8日間以内はクーリングオフ（無条件解約）ができます。「ふとんに寝てしまい、使った」という場合でも返品できることがあります。

●何度も販売員がやってきて契約していた場合は、「過量販売（消費者の生活実態に見合わない過量なもの）」と認められる場合があります。（例…ふとんの場合「一人1セット」までは過量にあたらないとされている）過量販売の場合は、1年以内であれば解約する権利があります。

契約を勧められたときには、自分の生活に見合った契約なのかよく考え、周りの人にも相談しながら買い物をしていきましょう。

●相談・問い合わせ⇒八女市消費生活相談窓口（毎月「金曜日」）8時30分～16時30分（☎23・1183）
※毎週水曜日9時～16時、黒木支所第3相談室で出張相談を行っています。（☎42・1111）

キリトリセン
ご意見記入欄（八女市広報H 27.11）

第34回人形原句碑記念句会 の入選作品を紹介します

「向井去来、野田成亮顕彰碑」の建立を記念した句会「人形原句碑記念句会」が9月20日(日)、岩戸山古墳周辺を吟行し、おりなす八女句会場にて行われました。その入選作品をご紹介します（敬称略）。

堤呼秋選
特選
神の田の見事波打つ稔りかな
焦りたる投句の時間秋扇
大坪榮子
松尾貞義

キリトリセン

佳作
嘶けぬ首無き石馬秋の風
開館を待つ資料館萩ゆるる
晩節の耳疑へり尽ち、ろ
吉泉守峰選
特選
乱ありてうから甲う天涯花
人形原あまねく露の光かな
牛島景子
大坪榮子

佳作
嘶けぬ首無き石馬秋の風
新館のお披露目近し豊の秋
穴見ミキ子
松尾貞義

中川原篤子
松崎伸子
松尾貞義

にんにくを新たな八女の特産品に



減農薬、有機栽培のもと栽培される同園のにんにくは、安全な食材への関心が強い生協などに出荷され、高い評価を得ています。「『百姓が地球を救う』を経営理念とし、『作る人、食べる人、みんなが幸せになる百姓』を後世まで実現すべく農業に取り組んでいきます」と話す松尾さん。

にんにくを中心に六次産業に取り組む

松尾 高生さん(立花町)

「八女が九州におけるにんにく栽培の中心になるよう頑張りたい」と笑顔で話す農業生産法人(株)松尾農園グループ代表取締役の松尾高生さん。同農園は、自ら約3haのにんにく栽培を行うとともに、県内、八女市を中心に約30戸の農家と契約を結び、約13haで生産体制を整えています。



八女八片にんにくを30日間熟成発酵させた「松尾農園の熟成黒にんにく」。通信販売や地域の直売所などで販売しています。

「ミカン栽培を中心に、祖父、父が営んできた農家を継ぎ、父が始めたにんにく栽培を拡大してきました。安心安全なにんにくを育てるため、完熟堆肥の活用、手作業による除草など、農法にはこだわりを持って取り組んでいます。当初は、青森から種子を取り寄せ作付けを行い

ましたが、発芽、生育が悪く、その後さまざまな産地のにんにくに挑戦し、現在は『嘉定種』を原種とし、八女の気候・風土に合うものを選抜した『八女八片にんにく』を栽培しています。病気、害虫に強く、小ぶりですが、風味、コク、粘りが強いのが特徴です。

にんにくを野菜として出荷するかわら、平成24年には農水省より六次産業の取り組みへの認定を受け、より付加価値が高い加工品の開発にも取り組んでいます。ペースト、スライス、熟成黒にんにく等、飲食店や直売所、通信販売など販路を広げ販売しています。現在、福岡県、さらには九州を一つとした、にんにく生産による地域活性化を目指し『九州にんにく生産振興協会』の設立に向けて準備を進めています。にんにくが八女の新しい特産品になるよう地域と連携し農業を盛り上げていきたいと考えています」

11月

図書館の休館日

※11月の館内整理日は27日(金)※

《本館の休館日》※月曜、館内整理日
2(月), 9(月), 16(月), 23(月), 27(金), 30(月)

《上陽・立花・矢部・星野分館の休館日》
※月曜・祝・休日、館内整理日

2(月), 3(祝), 9(月), 16(月), 23(祝), 27(金), 30(月)

《黒木分館の休館日》※火曜・祝・休日、館内整理日
3(祝), 10(火), 17(火), 24(火), 27(金)

11月の図書館だより

八女市立図書館(本館) ☎22・2504

※本館の開館時間＝平日10時～20時
土日祝10時～18時

上陽分館 ☎54・3131 矢部分館 ☎47・2258

黒木分館 ☎42・0400 星野分館 ☎52・3120

立花分館 ☎37・1522

※分館の開館時間＝9時～17時30分

ホームページ <http://www.library.yame.fukuoka.jp>



11月のよみきかせ

幼児～小学生の皆さん対象です♪

♥本館＝7日、14日、21日、28日

おはなしコーナー

※いずれも土曜14時～

♥黒木分館＝7日(土)10時30分～

おはなしコーナー

11月のあかちゃんよみきかせ

0～2歳くらいの赤ちゃん対象です♪

♥本館＝21日(土)11時～2階研修室

♥黒木分館＝21日(土)10時30分～

おはなしコーナー

- ♪分館で楽しい行事がたくさんあるよ♪
- ★ゆめみらい図書館ピクニック
 - 日時＝11月1日(日)10時～15時
 - 場所＝「八女くろぎふるさと祭り」駅前イベント広場
 - 内容＝移動図書館「ゆめみらい号」、ブックリサイクル、布の絵本展示等
 - 問い合わせ＝黒木分館(☎42・0400)
- ★矢部まつい
 - 日時＝11月22日(日)10時～15時
 - 場所＝矢部第一運動場
 - 内容＝移動図書館「ゆめみらい号」、ブックリサイクル、よみきかせ等
- ★矢部まつい
 - 日時＝11月22日(日)10時～15時
 - 場所＝矢部第一運動場
 - 内容＝移動図書館「ゆめみらい号」、ブックリサイクル、よみきかせ等
- ★ゆめみらい図書館ピクニック
 - 日時＝11月1日(日)10時～15時
 - 場所＝「八女くろぎふるさと祭り」駅前イベント広場
 - 内容＝移動図書館「ゆめみらい号」、ブックリサイクル、布の絵本展示等
 - 問い合わせ＝黒木分館(☎42・0400)
- ★ゆめみらい図書館ピクニック
 - 日時＝11月23日(祝)13時30分～15時
 - 場所＝星野分館
 - 内容＝オープニング(星光園園児の出演)、おはなしひろば(星野小学校の図書委員の皆さん、ちくご読書の会「ぺえじ」)、親子観劇会(劇団さんぽ)
 - 問い合わせ＝星野分館(☎52・3120)
- ★移動図書館は、貸し出しできます。ブックリサイクルは、持ち帰り用の袋をご用意ください。

◎秋の読書週間

10月27日(四)～11月9日(日)

秋の読書週間にちなんで、マナーアップキャンペーンを10月24日(土)～11月8日(日)まで実施します。皆さんのご協力をよろしくお願ひします。

税制改正等のお知らせ

平成27年度税制改正（軽自動車税の一部に26改正分含む）により、変更となった主な改正点についてお知らせします。

【税務課】▽市民税係（023・1113）▽固定資産税係（023・1112）

軽自動車税の税率改正について

国および地方を通じた自動車関連税制の見直しに伴い、軽自動車税の税率が次のとおり改正されました。

【原動機付自転車・軽二輪・小型特殊自動車等の税率】

平成28年度課税から、次の登録車両すべてに新税率が適用されます。当初、平成27年度から適用の予定でしたが1年延長となり、平成28年度からに変更されました。

軽自動車の区分			税率（年税額）	
			平成27年度まで	平成28年度から
二輪	原付	50cc以下	1,000円	2,000円
		50cc超～90cc以下	1,200円	2,000円
		90cc超～125cc以下	1,600円	2,400円
		ミニカー	2,500円	3,700円
	軽二輪（125cc超～250cc以下）	2,400円	3,600円	
	小型二輪（250cc超）	4,000円	6,000円	
小型特殊自動車	農耕作業用	1,600円	2,400円	
	その他のもの	4,700円	5,900円	

【三輪および四輪以上の軽自動車の税率】…平成26年度改正分

平成27年度課税から、条件によって、現行税率、新税率、重課税率のいずれかの税率になります。条件については、（※）「最初の新規検査」の年月で判定します。

軽自動車の区分			税率（年税額）			
			平成27年3月31日までに最初の新規検査をした車両	平成27年4月1日以後に最初の新規検査をした車両	最初の新規検査から13年を経過した車両	
			（現行税率）	（新税率）	（重課税率）	
軽自動車	三輪		3,100円	3,900円	4,600円	
		四輪以上	乗用	営業用	5,500円	6,900円
		自家用	7,200円	10,800円	12,900円	
		貨物用	営業用	3,000円	3,800円	4,500円
		自家用	4,000円	5,000円	6,000円	

現行税率 …… 平成27年3月31日までに最初の新規検査を受けた車両で、新規検査から13年を経過するまで適用されます。それまでは、現在の税率からの変更はありません。

新税率 …… 平成27年4月1日以降に最初の新規検査を受ける車両で、新規検査から13年を経過するまで適用されます。

重課税率 …… 最初の新規検査から13年を経過した三輪・四輪以上の軽自動車に適用されます。ただし、電気軽自動車、天然ガス軽自動車、メタノール軽自動車、電力併用軽自動車並びに被けん引車は、対象から除きます。

自動車検査証

平成26年 1月 21日 軽自動車検査協会

車両番号	交付年月日	初度検査年月	自動車の種別	用途	車体の形状
●●●●●●●●	平成20年 4月 16日	平成19年 1月	軽自動車	乗用 自家用	箱型
車台番号	乗車定員	最大積載量	車両重量	車両総重量	長さ 幅 高さ
●●●●●●●●	4人	730kg	●●●●●●	●●●●●●	●●●●●●
名	型式	原動機の型式	燃料の種類	燃料消費率	
●●●●●●●●	●●●●●●●●	●●●●●●●●	ガソリン	0.65L	
又は名称	所	又は名称			
●●●●●●●●	●●●●●●●●	●●●●●●●●			
又は名称	使用者に同じ				

【最初の新規検査年月】 = 「初度検査年月」になります。この欄を確認してください。

（※）「最初の新規検査」の年月は、自動車検査証で確認ができます。

軽自動車の区分			税率（年税額）			
			特例1 （75%軽減）	特例2 （50%軽減）	特例3 （25%軽減）	
軽自動車	三輪		1,000円	2,000円	3,000円	
	四輪以上	乗用	営業用	1,800円	3,500円	5,200円
			自家用	2,700円	5,400円	8,100円
	四輪以上	貨物用	営業用	1,000円	1,900円	2,900円
			自家用	1,300円	2,500円	3,800円

【軽自動車のグリーン化特例(軽課)の税率】

平成28年度課税分のみ、平成27年4月1日から平成28年3月31日までに最初の新規検査を受けた三輪および四輪以上の軽自動車（新車に限る）で、一定の環境性能を有するものについて、グリーン化特例（軽課）が適用されます。

《特例1》電気自動車・天然ガス軽自動車（平成21年排出ガス10%低減）

《特例2》乗用：平成17年排出ガス基準75%低減達成（★★★★）かつ平成32年度燃費基準+20%達成車
貨物用：平成17年排出ガス基準75%低減達成（★★★★）かつ平成27年度燃費基準+35%達成車

《特例3》乗用：平成17年排出ガス基準75%低減達成（★★★★）かつ平成32年度燃費基準達成車

貨物用：平成17年排出ガス基準75%低減達成（★★★★）かつ平成27年度燃費基準+15%達成車

※《特例2》《特例3》については、ガソリン車（ハイブリット車を含む）に限ります。

※各燃費基準の達成状況は、自動車検査証の備考欄に記載されています。

税務署からのお知らせ



【税を考える週間】

11月11日(水)から17日(火)は税を考える週間です。税の役割と税務署の仕事等について考えてみませんか。詳しくは国税庁ホームページ (<http://www.nta.go.jp>) をご覧ください

【事業者に対する年末調整説明会】

開催日	開始時間	会場
11月18日(水)	13時30分	サザンクス筑後
11月19日(木)	13時30分	おりなす八女

【相続税についてのお知らせ】

平成27年1月から相続税の基礎控除額等が変わりました。

【改正前】

5,000万円 + 1,000万円 × 法廷相続人の数

【改正後】

3,000万円 + 600万円 × 法廷相続人の数

※上記のほか、①相続税の最高税率の引上げ、②未成年者控除および障害者控除の税額控除額の引上げ、③小規模宅地等の特例の適用対象となる宅地等の限度面積の拡大などの改正が行われています。

●問い合わせ＝八女税務署（☎23・5191）

固定資産税について

空き家の除却等を促進するための所要の措置の導入

管理不全の空き家の除却・適正管理を促進するため、「空家等対策の推進に関する特別措置法」の規定による必要な措置の勧告の対象となった特定空家等に係る土地については、住宅用地に係る固定資産税の課税標準の特例措置の対象から除外されます。

〈参考〉住宅用地（住宅の敷地で住宅の床面積の10倍までの土地）の課税標準の特例の概要

- 小規模住宅用地（住宅用地のうち200㎡以下の部分）……………6分の1
- 一般住宅用地（小規模住宅用地以外の住宅用地）……………3分の1

ふるさと納税について（個人住民税）

特例控除額の控除限度額が個人住民税所得割額の1割から2割に拡充されます。なお、この改正については、平成28年度分以後の個人住民税に適用されます。

また、確定申告が不要な給与所得者等がふるさと納税を行う場合に、確定申告をせずにワンストップで寄附金税額控除を受けられる特例が創設されました。（ただし、平成27年4月以前に寄附をした場合は、確定申告が必要になります）

市たばこ税について

国民の健康の観点からたばこの消費を抑制するため、旧3級品のたばこ税の特例税率が廃止されることとなり、平成28年4月1日から段階的に税率が引き上げられ、平成31年4月から一般の紙巻たばこと同じ税率になります。

平成28年度 幼稚園・保育所等 の入所申し込み について



来年4月1日からの「幼稚園・保育所等の入所申し込み」を下記の日程で受け付けます。

入所申し込みは、事前に必要事項を記入した提出書類をお持ちのうえ、在園児・新入園児を問わず第1希望の施設の受付日に、各会場でお申し込みます。また、※印のついた施設へ初めて申し込みをされる場合は、お子さまの面接も行いますのでお子さまと一緒にお願いします。

なお、申し込みに必要な書類は、市役所子育て支援課 各支所および各施設に、また幼稚園・認定こども園および小規模保育の入園願書等は各施設に準備しています。都合により下記の日程で手続きができない人は、市役所子育て支援課または各支所へお越しください。

●手続きに必要なもの
①支給認定申請書または支給認定現況届②勤務証明書など（保育利用者のみ）③認印④入園願書（保育所以外への新規申し込みの方）

●保育所等の入所に関する問い合わせ

▽八女市役所子育て支援課こども保育係（☎23・1351）▽各支所市民生活福祉課（黒木☎42・1114）（矢部☎47・1111）（星野☎52・3113）

▽幼稚園、認定こども園および小規模保育は直接、施設へお問い合わせください。

幼稚園・保育所等の入所申し込み受付日程（受付日欄の○印が受付日です）

施設名	受付会場	受付日							受付時間
		11/5 (木)	11/6 (金)	11/9 (月)	11/10 (火)	11/11 (水)	11/12 (木)	11/13 (金)	
福島保育所 ※	福島保育所			○	○	○	○		9:00～18:30
長峰保育所 ※	長峰保育所			○	○	○	○		9:00～18:30
北山保育所 ※	北山保育所					○	○		9:00～18:30
◆八幡保育所 ※	八幡保育所	○							9:00～18:30
三河保育園 ※	三河保育園		○						9:00～18:30
八女中央保育園 ※	八女中央保育園			○					9:00～18:30
岡山保育園 ※	岡山保育園				○				9:00～18:30
忠見保育園 ※	忠見保育園					○			9:00～18:30
上妻保育園 ※	上妻保育園						○		9:00～18:30
川崎保育園 ※	川崎保育園							○	9:00～17:00
◆光友保育所 ※	光友保育所			○					9:00～18:30
辺春保育園 ※	辺春保育園			○	○	○	○	○	9:00～17:00
黒木保育園	黒木支所 市民生活福祉課 生活福祉係 1番窓口			○	○	○			9:00～18:30
あゆみ保育園				○	○	○			9:00～18:30
本分保育園				○	○	○			9:00～18:30
木屋保育所				○	○	○			9:00～18:30
大淵保育園				○	○	○			9:00～18:30
矢部保育園	矢部支所市民生活福祉課			○	○	○	○	○	8:30～17:15
星野保育所星光園	星野支所市民生活福祉課			○	○	○	○	○	8:30～17:15
福島幼稚園	福島幼稚園	10月31日(土)							8:00～17:00
認定こども園さいしょうじ幼稚園	さいしょうじ幼稚園	11月1日(日)							9:00～12:00
認定こども園白百合幼稚園	白百合幼稚園	10月31日(土)							9:00～12:00
認定こども園つくし幼稚園	つくし幼稚園	11月4日(水)							9:00～17:30
認定こども園ふじなみ幼稚園	ふじなみ幼稚園	11月7日(土)							9:00～15:00
洋光はうす ※	洋光はうす	11月7日(土)							9:00～15:00
あきじ幼児園 ※	あきじ幼児園	11月4日(水)～5日(木)							9:00～17:00

◇※印の施設は、当日お子さんの面接があります。

◆平成28年4月から八幡および光友保育所は私立保育園となります。

年金

11月から来年2月にかけて 年金に関する書類が届きます

次に該当する皆さんに、日本年金機構から年金に関する書類が届きます。提出が必要なものについては、忘れずに提出していただくようお願いいたします。

▽老齢厚生年金を受給している人

老齢厚生年金の受給額が「65歳未満で108万円以上」「65歳以上で158万円以上」で所得税が源泉徴収されている人には、11月ごろ「扶養親族等申告書」が送られてきます。老齢または退職による年金は所得税の課税対象となっ

ており、年金の支払者である日本年金機構は、その支払の際に所得税を源泉徴収することが義務付けられています。源泉徴収の際は各種の控除を受けることができますが、その控除額の算出のために、年金受給者は「扶養親族等申告書」の提出が必要になります。提出先は、日本年金機構となりますので、必要事項を記入のうえ、提出ください。

▽国民年金保険料を納付した人

国民年金保険料は、すべて社会保険料控除の対象になり

ます。年末調整や確定申告の際には「社会保険料（国民年金保険料）控除証明書」の添付が必要です。平成27年中に国民年金保険料を納付した人には、次のとおり「社会保険料（国民年金保険料）控除証明書」が送られてきますので大切に保管してください。「社会保険料（国民年金保険料）控除証明書」についての照会は、控除証明書のお問い合わせ先で行ってください。

●11月に送付される人
1月から9月までの間に国民年金保険料を納付した人
●翌年2月に送付される人
10月から12月までの間に、今年初めて国民年金保険料を納付した（する）人

●このページの年金に関するお問い合わせ
市民課国保年金係（☎23・1116）、または国民年金保険料ダイヤル（☎0570・011・050）

国民年金保険料 「5年の後納制度」

「5年の後納制度」とは、過去5年間に納め忘れた国民年金保険料を納付することができる仕組みです。本来、国民年金保険料は2年を経過すると時効により納付することができませんが、この制度を利用すれば、将来の年金受給額を増やすことができます。10月1日から3年に限り、過去5年間に納め忘れた国民年金保険料を納付することができる「5年の後納制度」が始まっています。なお、老齢基礎年金を受給している人などは、後納制度の利用はできません。詳しくはお問い合わせください。

国保

医療費通知（医療費のお知らせ）を ご存じですか

国民健康保険等をはじめとする公的医療保険では、医療機関を受診した際、医療機関の窓口で医療費の一部（一部負担金）を支払うだけで医療を受けることができるので、医療費の総額が意識しにくい仕組みになっています。

「医療費通知」をご覧ください。受診状況をふり返り、健康な体づくりや、病気の早期発見、早期治療を心がけてください。

そこで、八女市でも国民健康保険に加入している人へ、医療費負担のしくみや健康について理解を深めていただくために、年6回、2か月ごとに「医療費通知」を各世帯にお届けし、皆さんの医療費をお知らせ

●問い合わせ
市民課国保年金係（☎23・1116）

八女市指定鍼灸院でのはり・きゅう治療の補助金制度

八女市指定鍼灸院でのはり・きゅう治療には、一回につき1,000円を助成します。

※ただし、一人につき1か月7回まで。

【対象となる人】

▽八女市国民健康保険に加入している人

▽八女市にお住まいで後期高齢者医療に加入している人

【助成の受け方】

▽被保険者証および印鑑を八女市指定鍼灸院に直接持参ください。

※詳しいことは各鍼灸院または市民課国保年金係（☎23・1116）か公費医療係（☎23・1117）までお尋ねください。

あの日の災害を胸に刻んで八女地区総合防災訓練

上陽町春の山公園で10月4日(日)、市内外41団体と地域住民等が参加し、八女地区総合防災訓練が行われました。当日は平成24年の九州北部豪雨災害を上回る大雨に加え、震度6強の大地震が起ったとの想定により、市災害対策本部運営と各種専門機関との連携、住民の安全確保と救出などの訓練がありました。三田村市長は、「3年前の九州北部豪雨災害を思い起こし、二度とあのようなことがあつてはならないと痛感しています。地域の連携・絆を保ち、市と議会、関係機関等一体となつて対策を進め、いつ発災しても対応できる備えを充実させた」とあいさつ。訓練に参加した酒井龍彦さん(下横山)は、「このような訓練があると気が引き締まると同時に、専門組織と住民組織の団結に安心と頼もしさを感じました」と話していました。



けがの度合いにより対応の優先順位を判定するトリアージ訓練

土塙歌響かせて

酒井田公民館建設予定地で10月7日(水)、三河土塙保存会(樋口勝会長)と地域住民による土塙が行われました。土塙とは柱で地面を突き固める日本の伝統工法で、今ではほとんど見ることがなくなりました。酒井田地区の民家で道具の一部が見つかったことから平成2年『三河土塙保存会』が結成され、今回10年ぶりに行われました。集まった皆さんは、地元女性たちが歌う『八女土塙唄』に調子を合わせながら、ひもを引いたり落したりして地面を固めていきました。当日、三河小学



土塙を体験する子どもたち

校の3・5年生59人も参加。子どもたちは、「引くときに力がいりびっくりしました」「伝統を守り広めているところがすごい」と感想を話していました。

上陽でヒマワリ満開



昨年に続き上陽町では10月初旬から中旬にかけて、各地域でヒマワリが満開を迎えました。これは太陽をイメージするヒマワリをまちおこしのシンボル事業にしようと上陽地区まちづくり協議会で取り組んでいるものです。「休耕田などを利用して、子どもからお年寄りまで一緒になって種を蒔き育てました。ヒマワリの種から油を絞り、参加者に配り喜ばれています。この事業をきっかけに、地域住民が集い、いろんなアイデアが生まれて活性化につなげていきたいですね」と同地区まちづくり協議会の野中鐵也会長は話していました。

パワーウォーキングで体力づくりを

くつろぎの森グリーンピア八女で10月2日(金)、ドイツからパワーウォーキングの提唱者であるハートヴィッツ・ガウダーさん(モスクワオリンピック50km競歩金メダリスト)と古賀和仁さん(パワーウォーキングクラブ日本本部理事長)を招き「パワーウォーキングセミナー」が開催されました。参加者53人は講演と実技(心拍数に基づく個人にあつたウォーキング)を熱心に受講し、盛況のうちを終りました。主催者の八女市森の案内人の会吉永邦夫会長は「セミナーで学んだことを森林セラピーにも生かしていきたい」と話しました。



パワーウォーキングを実践

池の山奉納剣道大会



熱戦が繰り広げられました

星野村麻生境内(池の山)で9月20日(日)、「第53回池の山奉納剣道大会」が開催されました。山村留学生を含む星野村内の小中学生により、熱戦が繰り広げられました。一般の部では、黒木町剣友会が優勝しました。入賞者は次の通りです(敬称略)。

【小学生の部総当たり戦】
 ▽優勝 谷口利也 ▽準優勝 山口忠規 ▽3位 足達あみ

【中学生の部】
 ▽優勝 宮原佑介 ▽準優勝 足達拓郎 ▽3位 二田敦史

【一般の部トーナメント戦】
 ▽優勝 黒木町剣友会 ▽準優勝 八女警察署



良成親王偲ぶ大袖公園祭
後征西將軍良成親王を偲ぶ「大袖公園祭」が10月8日(木)、御陵墓のある矢部村大袖公園で行われました。良成親王は後醍醐天皇の孫にあたり、叔父の懐良親王とともに南朝再興のために九州各地で戦いましたが、元中9年(1392)矢部の地で35歳で亡くなりました。地元住民や南朝ゆかりのある吉野町副町長・菊池市長たち約300人が見守る中、地元保存会による公卿唄や浦安の舞が奉納されました。

五穀豊穡、無病息災を願う日向神社風流奉納

黒木町月足地区に約1200年前に創設された日向神社で10月4日(日)、奉納風流が行われました。風流の起源は平安時代とされており、一時中断していましたが、昭和25年に再開され、現在は5～6年ごとに開催されています。当日は秋晴れのもと、太鼓、道ばやし、おさる、やんぼし荷かり、アップライの鍾馗大臣などの出演者が、五穀豊穡、無病息災を願い力強く風流を奉納しました。代表の月足洋一さんは、「少子高齢化で風流を継続していくのが困難になってきているが、歴史あるこの伝統行事を地域をあげて守っていきたい」と語りました。



親子ミニ防災教室

星野村の子育て支援施設トゥインクルで9月25日(金)、『特定非営利活動法人男女・子育て環境改善研究所』主催の親子ミニ防災教室が行われました。エプロンシアターで大雨編を親子で見た後、防災で必要な物についてみんなで話し合いました。参加した母親は、「子どもや家族を守るためには、お母さん自身が自分の命を守る大切という言葉がとても心に残りました」と話していました。日頃から防災を意識する大切さを学びました。



木造聖観音立像をまつる提灯まつり

10月4日(日)、「木造聖観音立像」をまつる提灯願い大祭が黒木町北木屋地区で行われました。猫尾城2代目城主・黒木四郎の等身大で作られた観音立像は、地域の人々が大切に守り受け継ぎ、昭和53年に県の文化財指定を受けています。祭りは地域住民による保存会が行っており、観音立像をまつる御堂への参道にたくさんさんの提灯を掲げ、家内安全や無病息災など思い思いの願いごとが捧げられました。また、当日は護摩焚きやだご汁の振る舞いも行われ、多くの参拝客が訪れました。



優勝した火光 Smokers チーム

県民大会秋季大会に9競技200人参加
9月19日(土)～21日(祝)に開催された第58回福岡県民体育大会秋季大会には、八女市から9競技に200人が参加しました。結果は次のとおりです(敬称略)。
【剣道競技】▽団体青年男子の部 準優勝▽団体一般男子の部 準優勝※準優勝した青年男子は11月14日から東京で開催される第64回全国青年大会に出場します(写真下)。
【陸上競技】▽青年男子400m 優勝 安徳裕介、2位 山下辰矢▽壮年男子40代5000m 優勝 井上浩司▽壮年男子砲丸投げ60代 3位 川口博文▽壮年女子砲丸投げ40代 優勝 星野知子▽壮年女子砲丸投げ50代 3位

池上由恵
【弓道競技】▽青年遠的の部 優勝 3位▽一般男子近的の部 優勝

全国青年大会 剣道競技に出場します!!

第64回全国青年大会剣道競技に出場する皆さんが10月6日、市長に報告。「持ち前のチームワークで全国に八女の名をとどろかせてきます」と意気込みを語りました。

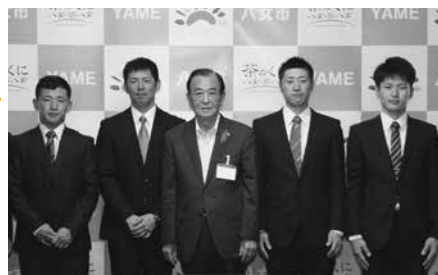

左から橋本翔大さん、大淵達也さん、三田村市長、松崎凌治さん、松尾健汰さん(※ほかに久間祥平さんも出場)

市長旗ナイター野球大会 火光 Smokers 優勝

8月23日(日)から10月4日(日)にかけて、八女市立山球場で第4回八女市長旗ナイター野球大会が開催されました。結果は次のとおりです。

参加チーム数 25チーム
☆優勝 勝 火光 Smokers
☆準優勝 WINS

お知らせ



八女歩こう会 健康ウォーク

- ▽田主丸カッパウォーク
- 日時・場所 11月3日(祝)8時、八女伝統工芸館前集合、車乗りあわせて田主丸へ
- ▽清水山もみじウォーク
- 日時 11月23日(祝)8時30分、八女伝統工芸館前集合、車乗りあわせてみやま市へ

- 問い合わせ 同会荒川さん (090・4997・5813)

「いっな、いっな」週間行事 無料歯科健診・フッ素塗布

- 日時 11月7日(土) 13日(金)
- 場所 八女筑後歯科医師会 会員診療所
- 内容 無料歯科健診、フッ素塗布 ※要予約
- 問い合わせ かりつけ歯科 医院または八女筑後歯科医師会 (024・4829)

八女軽トラ市

八女特産の野菜や加工食品、雑貨などを販売します。出店

者も随時募集しています。

- 日時 11月8日(日)9時〜12時 ※悪天候の場合中止
- 場所 八女観光物産館ときめき駐車場
- 問い合わせ 同実行委員会 事務局 (022・3131)

立花自然と歩こう会

- 日時 11月8日(日)7時30分 梅の里公園集合
- コース 遠久谷方面
- 参加料 無料(参加自由)
- 問い合わせ 白鳥さん (037・0038)

多世代交流館「焼きいも会」

- 焼きいもは、サツマイモを包むところから始まります。みんなで楽しく遊び、ホクホクの焼きいもと一緒に食べましょう。
- 日時 11月14日(土)10時〜12時
- 参加費 無料 ※要申込、先着100人
- 場所 問い合わせ 多世代交流館「共生の森」 (022・2257)

福岡県農林水産まつり

- 日時 11月14日(土)10時30分〜16時30分、15日(日)10時〜16時
- 場所 アクロス福岡(福岡市中央区天神1丁目)
- 内容 農林水産業特別功勞

★★平成27年度八女市地域づくり提案事業★★

味噌作り・こんにやく作り体験

★場所= 辺春ふれあいセンター

八女の昔ながらの味噌作りやこんにやく作りを伝承するプロジェクトです。辺春のおばちゃんたちと楽しく味噌作り体験をしませんか。エプロンと三角巾を用意の上参加ください。
★会場は、どちらも辺春ふれあいセンター(福岡八女農協 上辺春支店近く)です。

【味噌作り体験】

- 日時= 11月28日(土)9時開始(8時30分開場)
- 参加費= 大人3,000円、親子で参加の場合のお子さまは500円(小学生未満は無料)
- 内容= 地元産大豆を使った無添加味噌ができるまでの工程の説明と味噌作り体験。体験後は手作り味噌を使った味噌汁、おにぎり等の軽食、お土産味噌付。
- 定員= 15人(先着順)

【こんにやく作り体験】

- 日時= 12月5日(土)9時開始(8時30分開場)
- 参加費= 大人1,500円、親子での参加の場合のお子さまは500円(小学生未満は無料)
- 内容= 地元産の材料を使った無添加こんにやくができるまでの工程の説明とこんにやく作り体験。体験後は手作りこんにやくを使った料理、おにぎり等の軽食、お土産こんにやく付。
- 定員= 20人(先着順)
- 主催= NPO法人 辺春地域振興会議
- 申込・問い合わせ= 地域おこし協力隊 田中さん (050・5580・4158)

者等の表彰、県内農林水産物の展示・販売など

- 問い合わせ 県農林水産まつり運営委員会事務局 (0909・2643・3486)

第24回 地域活動講演会

「地域に生かされ地域に生きる」と題し、椿原淳さん(椿原住宅設備クリクラ八女代表取締役社長)を講師に開催。参加無料。定員30人。

- 日時 11月17日(火)19時開会
- 場所 問い合わせ ホームヘルプ・ケアプラン金太郎(清水町商店街) (024・9657)

男女共同参画地域づくり講演会

テーマは「生き残る女・先に逝く男―男女共同参画の老後」。

- 日時 11月18日(水)19時
- 場所 黒木支所大会議室

- 講師 三浦清一郎さん(生涯学習通信「風の便り」編集長)
- 資料代 300円
- 問い合わせ 黒木支所総務課 (042・1111)

UGEE八女ギター室内合奏 第44回定期演奏会

秋の夜長のひととき、県内唯一のギターオーケストラの演奏をお楽しみください。
●客演 愛・プールストラ&エルウィン・プールストラ(ピアノ・デュオ)

- 日時 11月21日(土)18時30分
- 場所 おりなす八女
- 入場料 千円 ※当日1,200円
- 曲目 スターウォーズ、ティーズ・イン・ヘブンほか

- 問い合わせ 同団野田楽長 (022・4033)

インターナショナルパーティー八女2015

在住外国出身の人たちと市民の交流会を開催します。参加費無料。

- 日時 11月22日(日)14時〜16時
- 会場 おりなす八女はちひめホール
- 申込・問い合わせ 八女国際交流協会 (024・1250)

上陽コーラスあじさい35周年記念コンサート

- コーラスや影絵、童謡の和太鼓など見どころいっぱいコンサートです。
- 日時 11月22日(日)14時開演
- 会場 八女市農業活性化セ

献血にご協力ください
八女市献血推進協議会 (☎ 23・5816)

日にち	時間	場所
11/13 (金)	10:00 ~ 11:30 12:30 ~ 15:30	ふじの里 (黒木町)
11/17 (火)	10:00 ~ 11:30 12:30 ~ 15:30	八女市 総合体育館

**八女で蘇る夢二版画
「竹久夢二展」**



八女の和紙を使って
版画の実演を行います。
八女で蘇る新たな夢二の
世界をご堪能ください。

- 日時= 11月7日(土)~29日(日)、9時~17時※月曜休館
- オープニングイベント・講演会= 11月7日(土)10時30分
- 版画制作実演= 11月8日(日)
①10時 ②13時 ③15時
- ギャラリートーク= 11月14日(土)、15日(日)、21日(土)、22日(日)、28日(土)、29日(日)の14時~15時
- 会場=八女伝統工芸館
- 入場料=無料
- 申込・問い合わせ=同館
(☎22・3131)

げんき脳講座(上陽会場)

栄養・運動・休養について学びながら脳トレしませんか。継続して参加されることで、仲間もでき楽しい講座です。1回だけの受講もできます。保健師が「物忘れ」等に関する相談にも応じます。

- 対象=認知症予防に関心のある人。事前申し込み必要。どの講座でも参加できます。
- 参加費=無料
- 会場=上陽公民館
- 日程/内容=
①12月3日(木)10時~11時30分/
「認知症予防としての睡眠対策~メリハリのある生活がもの忘れ予防につながる~」講師 久留米大学医学部神経精神講座 内村直尚教授
②12月17日(木)10時~11時30分/
健康運動指導士と一緒に楽しく運動をしよう 講師 健康運動指導士
③1月14日(木)10時~11時30分/
食事のポイントについて 講師 管理栄養士
- 問い合わせ=介護長寿課高齢者支援係(☎23・1308) / 上陽支所市民生活福祉課市民生活福祉係(☎54・2218)

暴力追放福岡県民大会
「暴力団の存在しない安全で住みよい福岡県」の実現を目指すための開催します。

- 日時= 11月23日(祝)13時~19時(お茶席は18時まで)
- お茶券代=大人1席500円、中学生以下1席200円
- 場所=問い合わせ=開運寺(立花町北山井手の口) ☎23・0710

短期子ども体操教室



- 日時= 11月6日(金)、13日(金)、27日(金)17時30分~18時30分

パーキンソン病教室

- 対象=パーキンソン病患者・家族対象。参加費無料。11月6日(金)までに申し込みください。
- 日時= 11月11日(水)13時~15時30分

音楽療育講座

- 音楽で認知症予防しましょう。
- 日時= 12月7日・14日・21日(月曜日全3回)
- 会場=八女市社会福祉会館3階大会議室
- 募集=35人(申込多数の場合抽選)
- 申込期間= 11月2日(月)~17日(火)※月~土曜9時~17時に電話がファックスで
- 申込・問い合わせ=八女市中央公民館(☎24・8121)

ヘルシー運動教室追加募集

- 体重やお腹周り(メタボリックシンドローム)が気になる40歳~64歳を対象に開催しています。
- ①立花会場
●日程= 11月~2月※おおむね第1・3火曜日13時30分~15時(受付13時)
- 会場=かがやき集団指導室
- ②黒木会場
●日程= 11月~2月※おおむね第1・3金曜日13時30分~15時(受付13時)
- 会場=ふじの里多目的ホール
- ①②共通
●内容=健康運動指導士による運動の実践や生活習慣病に関する講話。
- 定員=先着20人。
- 申込=健康推進課保健指導係(☎23・1352)

第5回チャリティもみじ茶会

紅葉をながめながらお茶を
お楽しみください。開運寺と
江戸千家八女不白会共催。「落
合拓美先生とそのお友達書道
展」も同時開催します。

- 日時= 11月27日(金)14時~16時
- 場所=九州芸術劇場
- 問い合わせ= (公財) 県暴
力追放運動推進センター
(☎092・651・8938)

小児救急講演会

いざという時の適切な対応
を学びます。参加無料。託児
なし(控室の準備あり)。

- 日時= 12月10日(木)14時~16時
- 場所=柳川総合庁舎
- 内容=子ども急病-対処と予防(高木病院小児科部長)
- 申込=県南筑後保健福祉環境事務所(☎0944・72・2111) ※12月1日(火)まで

てがみ絵教室

日時= 12月5日(土)【午前の部】10時~12時【午後の部】14時~16時

- 会場=勤労青少年ホーム1階会議室
- 定員=先着10人
- 参加費=千円(材料費)
- 申込受付= 11月1日(日)から
- 問い合わせ=総合体育館(☎24・1230)

音楽療育講座

日時= 12月7日・14日・21日(月曜日全3回)

- 会場=八女市社会福祉会館3階大会議室
- 募集=35人(申込多数の場合抽選)
- 申込期間= 11月2日(月)~17日(火)※月~土曜9時~17時に電話がファックスで
- 申込・問い合わせ=八女市中央公民館(☎24・8121)

ヘルシー運動教室追加募集

日時= 11月~2月※おおむね第1・3火曜日13時30分~15時(受付13時)

- 会場=かがやき集団指導室
- ②黒木会場
●日程= 11月~2月※おおむね第1・3金曜日13時30分~15時(受付13時)
- 会場=ふじの里多目的ホール
- ①②共通
●内容=健康運動指導士による運動の実践や生活習慣病に関する講話。
- 定員=先着20人。
- 申込=健康推進課保健指導係(☎23・1352)

市子連「たごづくり教室」

八女の和紙や竹ひごを使って、自分だけのオリジナルたごを作ってみませんか。

●日時 12月13日(日) 10時～
●会場 八女市農業活性化センター(上陽町)

●対象 市内子ども会会員(小学生)とその保護者
●参加費 3000円

●持参する物 はさみ、のり、たこ糸、ナイフ(竹ひご用)

●申込締切 11月20日(金)※申込みは電話にて受け付けます。

●申込・問い合わせ 男女共同参画・生涯学習課(☎23・1318)

西公民館講座「門松作り」

手作りの門松(高さ約50センチ)でお正月を迎えましょう。

●日時 12月22日(火)10時～12時
●場所 西公民館

●募集 20人(先着)※電話受付
●材料代 1対2千円

●申込期間 11月2日(月)～11月16日(月)平日9時～17時

●申込・問い合わせ 西公民館(☎24・5272)



夢たちばな観梅会出店者

春の訪れを告げる夢たちばな

観梅会(平成28年2月20日(土)～2月28日(日)、谷川梅林)において、出店者を募集します。出店条件等がありますので詳細は問い合わせください。

●出店募集期限 12月7日(月)
●対象 八女市内に存在または市内に開業の事業者

●申込・問い合わせ 立花町観光協会(☎37・1055)
※水曜・木曜は定休日です。

参加費無料。昼食は各自で準備してください。

あすばるフォーラム 2015バスツアー

●日時 11月28日(土)10時50分～18時35分(市役所清水町駐車場集合)

●場所 クローバープラザ(春日市)

●内容 男女共同参画表彰式・基調講演など

●定員 20人(定員を超えた場合は抽選)

●申込方法 11月13日(金)までに電話でお申し込みください。

●申込・問い合わせ 男女共同参画・生涯学習課(☎23・1314)

JAふくおか八女H28年度(第2期生)農業研修生

JAふくおか八女では、管

第4次八女市男女共同参画行動計画(案)への意見募集

八女市では性別にかかわらず、個性と能力を十分に発揮し、誰もが生き生きと輝く男女共同参画のまちづくりをめざし、平成23年に「第3次八女市男女共同参画行動計画」を策定し、この計画に基づいて男女共同参画推進のための施策を実施してきました。現計画の期間は平成27年度で終了するため、新たに平成28年度からの計画である「第4次八女市男女共同参画行動計画」の策定を行います。男女共同参画社会を実現するためには、行政だけでなく市民や事業者の皆さんの力が必要です。そこで、第4次計画の策定にあたって市民の皆様のご意見を募集します。

●募集期間 11月2日(月)～11月30日(月)
●閲覧場所 男女共同参画・生涯学習課、各支所総務課、八女市ホームページ
●意見提出方法 任意の様式に住所、氏名および「第4次八女市男女共同参画行動計画(案)パブリックコメント」と表題を記入し、次のいずれかの方法で提出ください。

〈持参〉男女共同参画・生涯学習課または各支所総務課
〈郵送〉〒834-8585 八女市本町647 八女市男女共同参画・生涯学習課 宛
fax 22・2186 男女共同参画・生涯学習課宛
danjoshogaigakushu@city.yame.lg.jp
※ファイル添付不可
●問い合わせ 男女共同参画・生涯学習課(☎23・1314)

内の農業関係機関(県・八女市・筑後市・広川町)と一体となつて、新たに野菜生産に取り組みことを希望する人に生産技術・経営管理等について研修を行います。研修費用はJAが負担します。

●研修生の資格 ①概ね45歳までの人 ②心身ともに健康で農業に意欲的な人 ③研修終了後、JAふくおか八女管内に居住し、管内で農業経営を行う人 ④農業経営開始にあたり200万円程度準備できる人

●募集期間 11月2日(月)～12月25日(金)

●募集人員 4人程度

●研修科目 イチゴ・トマト
※ほかの作物についても相談を受けられますので連絡ください。

●研修期間 平成29年5月の1年間

●申込方法 「農業研修申込書(様式1号)」および「履歴書(様式2号)」をJAふくおか八女へ各1部提出。(郵送可)

※申込書はJAふくおか八女HPからダウンロードできます。
●問い合わせ JAふくおか八女農業振興課(☎23・1378)

自衛官



試験

★自衛官候補生(男子)

●受付期間 11月18日(水)まで
●試験 11月28日(土)・11月29日(日)

●応募資格 18歳以上27歳未満の男子

●合格発表 12月18日(金)
★陸上自衛隊高等工学校生徒

●受付期間 11月1日(日)～11月1日(日) 12月4日(金)▽一般人
試験 11月1日(日)～1月8日(金)

●試験期日 11月9日(土)～1月11日(月)の内1日

▽一般人試験 1月23日(土)

●応募資格 4月1日現在15歳以上17歳未満の男子
●問い合わせ 自衛隊八女地

「茶のくに・やめ」
マラソン大会

参加者募集!

- 期日=1月24日(日)
- 会場=べんがら村周辺
- 種目=▽ファミリー 1.5^{キロ}
▽小・中学生 2^{キロ}
▽一般・マスターズ 5^{キロ}
▽一般 8^{キロ}
- 参加資格=健康に自信のある5歳以上の人
- 参加料=1,000円(小中学生 500円)
- 申込方法=申込書に必要事項を記入の上、最寄りの郵便局にて参加料を振り込むか、参加料と申込書を直接八女市総合体育館へ持参ください。
- 申込締切=12月18日(金)
- 問い合わせ=八女市総合体育館 (☎24・1230)

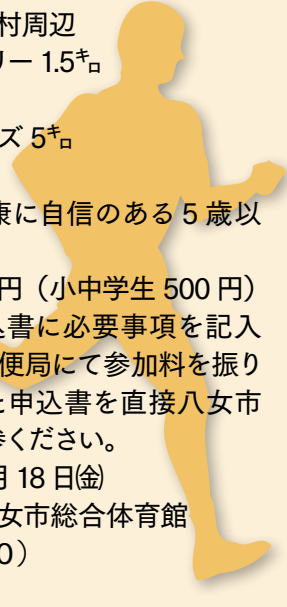

城事務所 (☎24・5192)

公立八女総合病院職員

- 平成28年4月1日採用予定の事務職員を若干名募集します。詳細はHPで確認ください。
- 試験日=▽1次 11月21日(土)
▽2次 12月12日(土)
- 受験資格等=昭和61年4月2日〜平成6年4月1日まで生まれた人
- 問い合わせ=同病院 (☎23・4131)

就業支援

ひとり親等就労支援講習会

ひとり親家庭の母、父、寡婦を対象に講習会を行います。受講料無料(テキスト代と申請料の一部として5千円自己負担)

▽歯科助手(定員20人)

- 期間=12月6日(日)〜2月14日(日)、9時30分〜15時30分※日曜昼9日間
- 託児=1歳〜就学前(事前予約)
- 場所=春日クロバンプラザ
- 問い合わせ=県ひとり親家庭等就労・自立支援センター (☎092・584・3931)

佐賀職業能力開発促進センター

- 受講料無料、教科書代等実費。ハローワークから受講あつせんを受けることができる人対象。詳細は問い合わせください。
- 募集コース・定員=▽機械・CAD技術科(15)▽板金・溶接施工科(15)▽電気設備施工科(18)▽住宅リフォーム技術科(18)▽建築CAD科(24)※全6か月

大牟田高等技術専門学校

- 訓練期間=1月〜6月
- 募集期限=12月1日(火)
- 問い合わせ=同所 (☎0952・26・9516)
- 受講料無料、教科書代等実費。ハローワークから受講あつせんを受けることができる人対象。詳細は問い合わせください。
- 募集コース・定員=▽経理事務科②※訓練期間1月〜6月
- 募集期限=11月27日(金)
- 問い合わせ=同校 (☎0944・54・0320)

相談

養育費などの無料法律相談

- 弁護士による相談会。前日までに予約してください。
- 開催日=11月11日(水)18時30分〜20時30分 / 11月25日(水)18時30分〜20時30分 / 12月2日(水)13時〜15時
- 場所=春日クロバンプラザ
- 予約電話=県母子寡婦福祉連合会 (☎092・584・3922) ※平日9時〜17時

行政書士交通事故無料相談会

- 予約不要。直接来場ください。
- 日時=11月14日(土)10時〜16時
- 場所=石橋文化会館会議室

A(久留米市)

- 内容=交通事故解決までの流れ、保険請求、後遺障害認定申請手続きなど
- 問い合わせ=県行政書士会 (☎092・641・2501)

空家・空地無料相談会

- 空家バンク協定不動産業者が対応します。
- 日時=11月25日(水)14時〜16時
- 場所=おりなす八女研修棟第1研修室
- 問い合わせ=代表大石さん (☎23・4775)

全国一斉「女性の人権ホットライン」強化週間

夫・パートナーからの暴力、職場でのセクハラ、ストーカーなど、女性に関する人権問題の相談を受け付けます。人権擁護委員と法務局職員が、無料で相談に応じます。秘密は厳守されます。一人で悩まずご相談ください。

- 相談日時=11月16日(月)〜22日(日)▽平日8時30分〜19時▽土日10時〜17時
- 全国共通女性の人権ホットライン=☎0570・070・810
- ※「女性の人権ホットライン」では平日の8時30分〜17時15

平成28年度 看護学生募集

課程	准看護科	看護科(夜間定時制)
募集人員	70人	40人
修業年限	2年	3年
願書受付	11/30(月)~12/8(火)	11/9(月)~11/17(火)
試験日	12月12日(土)	11月21日(土)
●問い合わせ=大牟田医師会看護専門学校 (☎0944・52・7698) / 大牟田市不知火町 3-104		

認知症介護相談

福岡県では、認知症の人やその家族が住みなれた地域で安心して暮らしていけるよう、認知症に関する心配ごとや悩みごとについて、電話または面談による無料相談を実施しています。秘密厳守。

- 相談日時=水・土曜日11時〜16時
- 場所=クロバンプラザ(春日市) ☎092・574・0190
- http://www.pref.fukuoka.jp/contents/ninchisyousoudanht



筑後市

【第30回 回紇の里巡り in 筑後】 ●日時 = 11/14 (土)・15 (日) 9:00 ~ 17:00 ●場所 = 熊野区公民館 ●問 = 筑後市観光協会 (☎ 0942・53・4229)

【第5回 まかない飯グランプリ】 ●日時 = 11/22 (日) 10:00 ~ 18:00 ●場所 = 筑後広域公園 ●問 = 商工会議所 (☎ 0942・52・3121)

柳川市

【白秋祭水上パレード】 ●日時 = 11/1 (日) ~ 3 (祝) 18:00 ~ 21:00 ●場所 = 川下りコース ●問 = 柳川市観光案内所 (☎ 0944・74・0891)

【柳川よかもんまつり】 ●日時 = 11/21 (土) 10:00 ~ 16:00、22 (日) 9:00 ~ 16:00 ●場所 = 有明地域観光物産公園 ●問 = 柳川市観光課 (☎ 0944・73・8111)

みやま市

【まるごとみやま秋穫祭】 ●日時 = 11/14 (土) ~ 15 (日) 9:30 ~ 16:00 ●場所 = みやま市立図書館駐車場付近 ●問 = 同実行委員会 (☎ 0944・63・6111)

広川町

【ひろかわ古墳まつり】 ●日時 = 11/8 (日) 9:00 ~ 15:00 ●場所 = 石人山・弘化谷古墳公園 ●問 = 同実行委員会 (☎ 32・5555)

福岡県最低賃金改正のお知らせ

福岡労働局 (092・411・4578)

福岡県の最低賃金が、平成27年10月4日から、1時間当たり**743円**に改正されました。使用者も労働者も必ず最低賃金を確認しましょう。

●問い合わせ 県調査統計課 (☎ 092・643・3186)

福岡県の最低賃金が、平成27年10月4日から、1時間当たり743円に改正されました。使用者も労働者も必ず最低賃金を確認しましょう。

●12月利用者の会 11月21日(土)

市民のスポーツ活動に体育館や運動場を開放しています。利用したい人は必ず参加してください。(事前登録必要)

小・中学校の体育施設利用

●問い合わせ 男女共同参画・生涯学習課 市民会館係 (☎ 22・5332)

●時間・学校名 13時30分 ~ (福島小、長峰小、福島中) 14時15分 ~ (八幡小、福島小、西中) 15時 ~ (上妻小、三河小、南中) 15時45分 ~ (忠見小、川崎小、見崎中、上陽北浜学園)

第30回「ノーポイ」運動

●会場・問い合わせ 総合体育館 (☎ 24・1230)

●工事期間 11月16日(月) ~ 2月15日(月)

●問い合わせ 男女共同参画・生涯学習課 市民会館係 (☎ 22・5332)

●問い合わせ 男女共同参画・生涯学習課 市民会館係 (☎ 22・5332)

●問い合わせ 男女共同参画・生涯学習課 市民会館係 (☎ 22・5332)

●問い合わせ 男女共同参画・生涯学習課 市民会館係 (☎ 22・5332)

●問い合わせ 男女共同参画・生涯学習課 市民会館係 (☎ 22・5332)

●問い合わせ 男女共同参画・生涯学習課 市民会館係 (☎ 22・5332)

●問い合わせ 男女共同参画・生涯学習課 市民会館係 (☎ 22・5332)

●問い合わせ 男女共同参画・生涯学習課 市民会館係 (☎ 22・5332)

●問い合わせ 男女共同参画・生涯学習課 市民会館係 (☎ 22・5332)

●問い合わせ 男女共同参画・生涯学習課 市民会館係 (☎ 22・5332)

●問い合わせ 男女共同参画・生涯学習課 市民会館係 (☎ 22・5332)



八女文化会館を改修します

八女文化会館多目的ホールを幅広い用途で利用するために、改修工事を行います。しばらくの間利用できませんので、ご理解とご協力をお願いします。2階研修室は工期中でも利用できますが、利用を制限する場合があります。

●問い合わせ 男女共同参画・生涯学習課 市民会館係 (☎ 22・5332)

第36回空き缶・空きびん(散乱ごみ)回収キャンペーン

●問い合わせ 男女共同参画・生涯学習課 市民会館係 (☎ 22・5332)

●問い合わせ 男女共同参画・生涯学習課 市民会館係 (☎ 22・5332)

●問い合わせ 男女共同参画・生涯学習課 市民会館係 (☎ 22・5332)

●問い合わせ 男女共同参画・生涯学習課 市民会館係 (☎ 22・5332)

●問い合わせ 男女共同参画・生涯学習課 市民会館係 (☎ 22・5332)

●問い合わせ 男女共同参画・生涯学習課 市民会館係 (☎ 22・5332)

●問い合わせ 男女共同参画・生涯学習課 市民会館係 (☎ 22・5332)

●問い合わせ 男女共同参画・生涯学習課 市民会館係 (☎ 22・5332)

●問い合わせ 男女共同参画・生涯学習課 市民会館係 (☎ 22・5332)

●問い合わせ 男女共同参画・生涯学習課 市民会館係 (☎ 22・5332)

●問い合わせ 男女共同参画・生涯学習課 市民会館係 (☎ 22・5332)

●問い合わせ 男女共同参画・生涯学習課 市民会館係 (☎ 22・5332)

●問い合わせ 男女共同参画・生涯学習課 市民会館係 (☎ 22・5332)

●問い合わせ 男女共同参画・生涯学習課 市民会館係 (☎ 22・5332)

指名手配犯の検挙にご協力を!

警察では、11月中に総力を挙げて指名手配犯の追跡捜査を行います。指名手配犯の発見には、国民の皆さんのご協力がぜひとも必要です。「よく似た人を見かけた」といった情報など、どんなわずかなことでも結構ですので警察に通報していただくようお願いします。

●問い合わせ 八女警察署刑事課 (☎ 22・5110)



労働力調査にご協力ください

総務省と福岡県では、毎月、労働力調査を実施しています。労働力調査は、政府や都道府県の雇用・失業対策のために不可欠な資料として活用されています。調査対象に選定された皆様のお宅に調査員が伺った際には、調査票への記入をお願いいたします。提出された調査票は厳重に保管され、統計資料を作成することのみに使われます。

●問い合わせ 県調査統計課 (☎ 092・643・3186)

●問い合わせ 県調査統計課 (☎ 092・643・3186)

●問い合わせ 県調査統計課 (☎ 092・643・3186)

●問い合わせ 県調査統計課 (☎ 092・643・3186)

●問い合わせ 県調査統計課 (☎ 092・643・3186)

●問い合わせ 県調査統計課 (☎ 092・643・3186)

●問い合わせ 県調査統計課 (☎ 092・643・3186)

●問い合わせ 県調査統計課 (☎ 092・643・3186)

●問い合わせ 県調査統計課 (☎ 092・643・3186)

●問い合わせ 県調査統計課 (☎ 092・643・3186)

●問い合わせ 県調査統計課 (☎ 092・643・3186)

●問い合わせ 県調査統計課 (☎ 092・643・3186)

●問い合わせ 県調査統計課 (☎ 092・643・3186)

●問い合わせ 県調査統計課 (☎ 092・643・3186)

●問い合わせ 県調査統計課 (☎ 092・643・3186)

●問い合わせ 県調査統計課 (☎ 092・643・3186)

●問い合わせ 県調査統計課 (☎ 092・643・3186)

相談はお気軽にどうぞ

無料法律相談 予約

- 11月19日(木) / 相談 13:00～16:00 / 場所・法務局八女支局※予約・法テラス福岡 ☎050・3383・5502
- 11月13日(金) 13:30～16:00 / 社会福祉会館 ※予約 ☎23・0294
- 11月20日(金) 13:30～16:00 / ふじの里(黒木) ※予約 ☎42・2131
- 11月27日(金) 13:30～16:00 / 地域福祉センター(上陽) ※予約 ☎54・3003
- 11月20日(金) 10:00～12:00 / 八女商工会議所※予約 ☎22・5161

男女共同参画推進支援委員相談 予約

- 11月12日(木) 13:30～16:30※予約 男女共同参画・生涯学習課 ☎23・1314

女性相談 (働く女性の家 ☎37・1522)

- 11月20日(金) 9:30～11:30 / 働く女性の家(立花)

障害者相談支援センターリーベル出張相談

- 11月17日(火) 10:00～11:00 / 黒木支所
- 11月13日(金)13:00～14:00 / 矢部公民館
- 11月27日(金)13:00～14:00 / そよかぜ(星野)
- 問い合わせ＝リーベル ☎22・2610

なんでも人権相談 (法務局 ☎23・2603)

- 11月6日(金)13:00～16:00 / 社会福祉会館

行政相談 (総務課 ☎23・1111)

- 11月5日(木) 13:30～16:00 / 社会福祉会館
- 11月10日(火) 13:30～16:00 / 地域福祉センター(上陽)
- 11月4日(水)、25日(水) 9:30～12:00 / ふじの里(黒木)
- 11月9日(月) 13:30～16:00 / 立花市民センター 2階

司法書士相談 (社協 ☎23・0294)

- 11月20日(金) 13:30～16:00 / 社会福祉会館
- 11月13日(金) 13:30～16:00 / ふじの里(黒木)

心配ごと相談 (社協 ☎23・0294)

- 11月4日(水)、18日(水)13:30～16:00 / 社会福祉会館
- 11月4日(水)、18日(水)9:30～12:00 / ふじの里(黒木)
- 11月11日(水)、25日(水)13:30～16:00 / 地域福祉センター(上陽)
- 11月11日(水)、25日(水)9:30～12:00

／かがやき(立花)

日本政策金融公庫相談会

- 11月6日(金) 13:00～15:00 / 商工会議所

税務相談会

- 11月9日(月) 10:00～15:00 / 商工会議所

経営支援相談会 予約

- 11月16日(月) 13:30～16:30 / 商工会議所 ※予約 ☎22・5161

補聴器の修理と相談 (福祉課 ☎23・1335)

- 11月17日(火) 13:00～14:30

／八女市役所103会議室

- 11月12日(木) 9:00～10:00

／地域福祉センター(上陽)

- 11月13日(金)・17日(火) 10:00～12:00

／ふじの里(黒木)

- 11月17日(火) 10:00～12:00/かがやき(立花)

- 11月26日(木) 10:00～12:00 / 星野支所

年金相談 予約

久留米年金事務所のお客様相談室へ。予約をすれば待ち時間が少なくなります。※基礎年金番号をお知らせください。

- 月曜日(休日の場合は翌日) 8:30～19:00 / 火～金曜日 8:30～17:15 / 毎月第2土曜日 9:30～16:00
- ※予約 (☎0942・33・6215)

家庭児童相談室 予約

- 平日 9:30～16:00 / 市役所内
- ※予約 (☎23・1448)

こころの健康相談 予約

- 毎週月曜日 14:30～16:00 / 南筑後保健福祉環境事務所分庁舎(八女総合庁舎) ※予約 ☎0944・72・2176

エイズ検査 予約 とエイズ電話相談

- 毎週月曜 14:00～15:00 / 南筑後保健福祉環境事務所分庁舎(八女総合庁舎) ※予約 ☎0944・72・2812

弁護士多重債務・労働問題・DV被害相談 予約

- 毎週火曜 13:30～16:00 / 社会福祉会館 ※予約 ☎0942・30・0144

消費生活相談 (来訪または電話相談)

- 月～金曜 8:30～16:30 / 八女市役所消費生活相談窓口 ☎23・1183
- 毎週水曜 9:00～16:00 / 黒木支所第3相談室 ☎42・1111

消費生活無料法律相談

- 11月17日(火) 13:00～16:00 / 八女市役所消費生活相談窓口 ※予約 ☎23・1183

電話相談

教育相談

- 平日9:00～17:00 / 八女市教育委員会 ☎0120・784・110

教育相談

- 無休・24時間受付 / 南筑後教育事務所 ※予約 ☎0942・52・4949

養育費電話相談

- 平日9:00～16:00 / 福岡県母子家庭等就業・自立支援センター(春日) ☎092・584・3931

交通事故相談

- 平日9:15～17:00 / 日本損害保険協会 そんばADRセンターナビダイヤル (☎0570・022808)

犯罪被害者相談電話

- 平日9:00～17:45 / 県警察本部 (☎092・632・7830)

難病ホットライン

- 平日8:30～17:15 / 南筑後保健福祉環境事務所 (☎0944・72・2610)

多重債務相談

- 平日9:00～12:00、13:00～17:00 / 福岡財務支局 ☎092・411・7291

クレジット・サラ金・ヤミ金・違法年金担保相談

- 平日18:00～20:00 / 福岡県青年司法書士協議会 (☎092・724・9505)

高齢者総合相談窓口 (平日8:30～17:15)

【地域包括支援センター】

- 八女市地域包括(本所内) ☎23・1203
- 八女市東部地域包括(黒木支所内) ☎42・1119

【高齢者相談センター】

- 社会福祉協議会 (☎23・0294)
- 上陽支所 (☎54・3629)
- 黒木支所 (☎42・2131)
- 立花支所 (☎37・0036)
- 矢部支所 (☎47・3123)
- 星野支所 (☎52・3165)

11月に納めるもの

- 国民健康保険税 (5期)
- 後期高齢者医療保険料 (5期)
- 介護保険料 (5期)
- 住宅使用料 (11月)
- 保育料 (11月)

納期限・口座振替日は11月30日(月)

※納税は、安全便利な口座振替をご利用ください。納期限内の納付にご協力ください。遅れると延滞金が加算されることとなります。※納付書をなくされた人は担当課へご連絡ください。

▼人口と世帯(9月30日現在)

人口	66,318	(-71)
男	31,230	(-29)
女	35,088	(-42)
世帯数	24,390	(+11)
※()内は前月比		

▼9月の異動

出生	32人	死亡	69人
転入	148人	転出	182人

▼9月の火災・救急の状況

火災出火件数	0件	(22件)
救急出動件数	236件	(2,460件)
救急搬送人数	229人	(2,385人)

▼9月の交通事故の状況

人身事故発生件数	32件	(358件)
傷者	41人	(479人)
死者	0人	(3人)

※()内は1月からの累計

おたんじょうびおめでとう

 <p>牧口 愛羅ちゃん H26年11月1日生(志見)</p>	 <p>松田 凛太郎ちゃん H26年11月1日生(黒木町)</p>	 <p>栗原 彩ちゃん H26年11月2日生(矢部村)</p>	 <p>松崎 源ちゃん H26年11月11日生(上陽町)</p>	 <p>増永 あやめちゃん H26年11月11日生(黒木町)</p>
 <p>井上 智仁ちゃん H26年11月12日生(吉田)</p>	 <p>原 愛咲ちゃん H26年11月23日生(吉田)</p>	 <p>田原 みのりちゃん H26年11月25日生(本町)</p>	 <p>青木 大地ちゃん H26年11月26日生(本村)</p>	 <p>佐伯 真緒ちゃん H26年11月26日生(吉田)</p>
 <p>原嶋 陽真ちゃん H26年11月26日生(矢部村)</p>	 <p>尾畑 悠聖ちゃん H26年11月28日生(黒木町)</p>	 <p>樋口 諭ちゃん H26年11月28日生(吉田)</p>	<p>満1歳のお子さまの写真を募集しています。(ただし、市内に住民登録があるか実際に住んでいる人に限る)。名前・生年月日・住所・簡単なコメント(30字以内)を添えて、誕生日前月の7日までに直接お持ちいただくか、郵送でお申し込みください。なお、応募多数の場合は先着順とさせていただきます。</p> <p>●申し込み=秘書広報課秘書広報係 (☎23・1110)</p>	

茶のくに観光案内所のおすすめスポット

菊薫る季節となりまして。今回は11月に行われる「八女上陽まつり全日本きんま選手権」について紹介いたします。木馬は、幅60センチ、長さ100〜150センチ程度の小丸大式および割木式等の硬木製でソリに似た道具です。森林で切り倒した木材を木馬にのせ、馬に引かせて運び出します。昭和30年代頃までは全国各地の山間部で木材、薪、木炭等の運搬に使用されていましたが、集運機等の機械が普及したため木馬の姿は見られなくなりました。木馬を使用していたころは、林業が盛んでしたが、その衰退とともに徐々に地域の活力が失われつつありました。



きんま in 上陽町

平成5年から上陽町では「山里の伝統文化復活で町の活力を取り戻そう」と木馬を使った「全日本きんま選手権大会」を実施。この競技はきんまに俵を載せ、42・195mを人力で引くタイムレースです。レースは2日間で、1日目は小学4年生以下の部(俵80kg)、小学6年生以下の部(俵120kg)のジニアきんまレース、2日目は一般の部(俵400kg)とレディースの部(俵200kg)があります。各部門それぞれに豪華賞品があり、2日目の一般の部に優勝すると賞金なんと30万円!! またパフォーマンス賞やラッキー賞などがあり、参加者がそれぞれのタイトルを目指して闘う姿が見どころです。11月14日(土)、15日(日)に春の山公園にて行われる八女上陽まつりは、地元物産販売やバザーなどもありますのでぜひお越しください。※雨天決行



茶のくに観光案内所のくち



～ あたらしい郷土づくり～
ふるさとの恵みを生かし
安心して心ゆたかに暮らせる
交流都市 八女

■編集・発行 八女市役所秘書広報課秘書広報係
〒834-8585 福岡県八女市本町647番地
TEL 0943・23・1110 FAX 22・2186
■URL: <http://www.city.yame.fukuoka.jp/>
■E-mail: mail@city.yame.fukuoka.jp
※この広報紙は竹パルプ10%配合の環境に配慮した紙を使用しています



編集後記
▼今ネットの天気予報では「全国的に鮮やかな紅葉に期待!」との予想です。11月には市内各地で秋祭りが開催されます。祭りとおわせて紅葉狩りも楽しみたいものです。(T・S)
▼「ものあわれは秋こそまさされ」愛読「徒然草」の一節。古来より秋は人々に好まれてきた季節のようですね。茜雲に夕暮れ時の秋桜。ものの色に不思議な色影を付けるこの季節を取材しながら楽しんでいきます。(K・K)
▼日がずいぶん短くなりましたが、暮れゆく夕日のなんと美しいこと! 夕日に励まされ、また明日も頑張ろうと思うこの頃です。(K・S)

FM YAME 80.1MHz NOW ON AIR!

FM八女制作番組 「がまだすワイド801」
毎週月曜～金曜 12:30～15:00生放送!
※20:30～22:30まで毎日再放送しています。

