



豊作・風雨無難を祈る「風流はんや舞」

約800年前から続く伝統芸能「風流はんや舞」が9月20日(日)星野村の麻生神社で行われました。「はんや舞」は、貞応元(1222年)年、猫尾城主の黒木氏が国家安全と風雨無難を祈って奉納したと伝えられており、昭和35年には県無形民俗文化財に指定されています。当日は、星野村の4地区(中通り、上郷、下郷、横廻り)ごとに風流・はんや舞が披露されました。赭熊しゆくまという毛で覆われたかぶりものをした大太鼓打ちが笛、鉦しょうなどの囃子に合

せて勇壮に舞う「風流」と、袴姿の男衆が「ハンヤ」との掛け声で古謡を唄いながら、扇を開いたり閉じたりして舞う優雅な「はんや舞」の対照的な踊りに、観客も盛んに拍手を送っていました。



優美な風流



優雅なはんや舞

南朝の宝物を公開

南北朝時代に征西將軍懷良親王に従い補佐役として九州に下向した五條頼元を始祖とする五條家。当家ゆかりの宝物の虫干しを兼ねて一般公開する五條家御旗祭りが9月23日(祝)、黒木町大淵の五條家で行われました。主催した五條家宝物顕彰会の月足晴彦会長は、「五條家の宝物は地域住民の誇りであり、子や孫の代まで顕彰していきたい」とあいさつ。当日は、後醍醐天皇から4人の皇子に下賜され、唯一現存する「金鳥の御旗」(国指定重要文化財)や南朝方の書状などを集めた「五條家文書」(同)が公開され、会場には200人を超える歴史ファンらが市内外から詰めかけ、25代当主の五條元滋さんによる説明を聞きながら、宝物を熱心に見入っていました。



金鳥の御旗など貴重な五條家の宝物が一般公開されました

鹿里棚田彼岸花祭り

鹿里棚田彼岸花祭りが9月20日(日)26日(土)にかけて星野村鹿里地区で行われました。この地区には美しい棚田があり、秋には、黄金色の稲穂を真っ赤な彼岸花が彩ります。祭りを主催する鹿里ふるさと会の林田典人会長は、「地域おこしの一環として始めて今年で7回目。お客様には、青い空、黄金色の稲穂、赤い彼岸花のコントラスト、美しい里山の風景を楽しんでもらっています」と語りました。期間中には、だご汁や農産物等の販売、餅つきや津軽三味線などのステージイベントが行われ、カメラを抱えた人など多くの見物客でにぎわいました。



彼岸花が美しく棚田を彩りました

11/14(土)・15(日)
時間=10時~

優勝賞金30万円
全日本きんま選手権大会



第28回ハ女上陽まつり

場所=春の山公園グラウンド

イベント

- ▽11月14日(土)
 - オープニング・和太鼓「童衆」演奏／開運・収穫もちまき(10時~)
 - 仮面ライダーゴーストショー(10時30分~／15時10分~)
 - ジュニアきんまレース「4年生以下の部」(11時~12時30分)
 - ダンススクール NEW
 - CHILDREN'S(12時30分~)
 - ジュニアきんまレース「6年生以下の部」(13時30分~15時)
- ▽11月15日(日)
 - 第23回全日本きんま選手権

大会(10時~16時)

- 「午前」レディースの部
- 「午後」一般の部
- 《ゲストコメンテーター》
杉山39(すぎやまさんきゅう)さん
- 《特別出演》八女学院中学・高等学校吹奏楽部マーチングドリル演奏
- そのほか2日間を通して各種バザー等があります。ぜひ皆さんでお越しください。
- 問い合わせ〓八女上陽まつり実行委員会(上陽支所建設経済課) ☎54・2219



収穫の秋、味覚の秋。ハ女では秋祭りがあちこちで開催されます。ご家族・お友達などお誘い合わせでお出かけください。



11/7(土)
時間=10時~

第21回八幡ふれあい広場

場所〓八幡小学校

- 「八幡大好き みんな大好き 八幡のまちづくり」をテーマに、八幡校区みんなで力を合わせてつくるまつりです。今年で21回目を迎えます。八幡の魅力を味わいに、どうぞお越しください。お待ちしております!
- 日時〓11月7日(土)10時~
- 場所〓八幡小学校
- 内容〓
《ふれあいステージ》▽西中学校 brassバンド部のオープニング演奏▽八幡保育所年長さんの歌とおどり▽八幡小の子どもたちの「なかよし発信☆やはた」▽校区の皆さんの歌やおどり▽最後は大ビンゴ大会!
- 《ふれあい市場》煮玉子、だご汁、おでん、カレーライス、からあげ、コロッケ、たこ焼き、アイス、ポップコーン、わたがし、おにぎりなど、いろいろはい!
- 《ふれあい展示》▽小中学生の作品▽校区の皆さんの作品▽人権パネル
- 問い合わせ〓西公民館 ☎24・5272

白木の秋の収穫祭

11/1(日)
時間=10時~



- 山に囲まれた旧白木小学校を会場に、運動場のステージで太鼓やバンド演奏、ダンスなど地域の出し物等を行います。また、各教室を利用した文化発表会・展示会も予定しています。地域の団体等による出店もありますので、来て見て食べて「白木の秋の収穫」をお楽しみください。
- 日時〓11月1日(日)10時~
- 場所〓旧白木小学校(立花町白木)
- 内容〓▽太鼓やバンドの演奏、ダンス、地域の出し物など▽文化発表会▽展示会
- 問い合わせ〓白木地区地域振興会議事務局 松尾さん ☎090・9577・3485



第30回ハ女星のまつり

場所=星のふるさと公園

11/14(土)・15(日)
時間=10時~

イベント

▽11月14日(土)

★御神幸(室山熊野神社)

★星野小学校「星野太鼓」

★星光園児による踊り

★山村留学生「山留太鼓」

★星野村文化連盟歌・踊り

第25回九州和太鼓フェスティバル(第1部)

▽長崎県)▽佐世保卸団地太鼓

錬成会(大分県)▽糸口太鼓

▽佐賀県)▽大和太鼓保存会(鹿児島県)

▽あくね毘沙門太鼓

響流(宮崎県)▽轟太鼓二座(福岡県)

▽飛龍八幡太鼓 奉友会(熊本県)

▽チーム熊本(宮崎県)

▽橋太鼓響座 計8団体

▽11月15日(日)

第25回九州和太鼓フェスティバル(第2部)

▽長崎県)▽島原おさなご清流

大鼓(福岡県)▽和太鼓 たぎ

り(長崎県)▽諫早天満太鼓

▽大分県)▽豊後みさぎ太鼓(熊本県)

▽熊本市立必由館高等学校和太鼓部(鹿児島県)

▽野田郷島津太鼓(宮崎県)

▽和太鼓一座 天響(鹿児島県)

▽桜島火の島太鼓(長崎県)

▽おおむら太鼓連くじら太鼓

▽佐賀県)▽風天太鼓保存会(福岡県)

▽野武士(大分県)

▽ゆいん源流太鼓

▽特別ゲスト(岡山県)▽山

部泰嗣 石垣征山 浅野祥 計

13団体

そのほか木工体験、お茶の手揉み実演、お茶の淹れ方講座、八女和ごまづくりなどの

イベントやお茶、椎茸、手作りコンニャク、だご汁、ヤマメ

の塩焼きなど村自慢の特産品を販売します。

●問い合わせ〓八女星のまつり実行委員会(星野支所建設

経済課) ☎52・3114

第28回ハ女くろぎふるさと祭り

場所〓黒木町駅跡イベント広場

イベント

●ステージイベント

★開会式・オープニングイベント(10時~)

★パフォーマンズin黒木(10時15分~12時・13時~15時30分

ダンスチーム、フラダンス、太鼓など)

★もちつき、あめ・もちまき(12時10分~)

●会場イベント

★子ども相撲(10時20分~)

★東関部屋来場(11時30分~)

★大相撲ぶつかり稽古(午後)

★やまめのつかみ取り(10時30分~) ※300匹

★缶バッチ作り(10時~16時)

★物産展(10時~16時)

★茶業部による八女茶試飲と販売などもあります

★フリーマーケット(10時~16時)

★木工体験(10時~) イスと本立て作り・魚釣り

★東関部屋のちゃんこ鍋・おでん ※限定200杯

★観光名所あてクイズ

★白バイ・パトカー・消防はしご車の展示

★エコバック配付

★旧車展示会

★抽選会(15時40分~)

●サテライトイベント

★紅葉ウォーク グリーンピ

★ア八女体育館前(9時30分集合 10時スタート)

▽問い合わせ〓八女くろぎふるさと祭り実行委員会(黒木支所産業経済課)

☎42・1115

11/1(日) 時間=10時~

遠く有明海や雲仙普賢岳を見通す高原。雲が湧き、水が生まれる山里で秋まつりを行います。ぜひ家族みんなで遊びに来てください。

●日時〓11月1日(日)10時~15時 ※雨天決行

●会場〓わらべの里研修センター(旧下横山小学校)

●体験〓石窯パン、草木染め、野遊び、かずらリース、昔の豆腐づくり

※特別実演 チェーンソーアート 丸太工房はらしま

●催し〓ステージイベント(太鼓演奏、踊り他)、もちつき、バザー

●主催〓しもやま和楽協会

●問い合わせ〓ふるさとわらべ館(☎54・2442/FAX54・2443)



11/1(日) 時間=10時~

しもやま田舎まつり

おくぼ日和・同時開催

遠く有明海や雲仙普賢岳を見通す高原。雲が湧き、水が生まれる山里で秋まつりを行います。ぜひ家族みんなで遊びに来てください。

●日時〓11月1日(日)10時~15時 ※雨天決行

●会場〓わらべの里研修センター(旧下横山小学校)

●体験〓石窯パン、草木染め、野遊び、かずらリース、昔の豆腐づくり

※特別実演 チェーンソーアート 丸太工房はらしま

●催し〓ステージイベント(太鼓演奏、踊り他)、もちつき、バザー

●主催〓しもやま和楽協会

●問い合わせ〓ふるさとわらべ館(☎54・2442/FAX54・2443)

旭座人形芝居本公演

県指定無形
民俗文化財

11/3

旭座人形芝居の由来

明治5年(1872)頃、黒木町笠原鰐八地区に浄瑠璃の名人が相次いで現れ、祝いの席などでひょうたんやとっくりを人形に見立て、浄瑠璃に合わせ操ったのが始まりとされています。昭和30年に福岡県無形民俗文化財の指定を受け、旭座人形芝居保存会が結成されました。平成11年には人形浄瑠璃のための旭座人形芝居会館が設置され、現在は笠原地区5戸および有志により人形芝居が継承されています。

また、旧笠原小学校では昭和61年度から郷土の文化に学ぶ目的で、保存会から口上や人形の操作方法を教わり、本公演や笠原まつりで人形浄瑠璃を上演していました。昨年度から黒木小学校の「人形浄瑠璃クラブ」として子どもたちに引き継がれています。

- 日時 11月3日(祝)13時30分
- 場所 旭座人形芝居会館(黒木町笠原鰐八地区)
- 演目 「寿式三番叟」(保存会)
- 傾城阿波鳴門(けいせいあわのなると) 巡礼歌の段(黒木小人形浄瑠璃クラブ)
- 御所桜堀川夜討(ごしよさくらぼりがわよど) 弁慶上使の段(保存会)
- 問い合わせ 地域づくり・文化振興課 (☎24・8163)

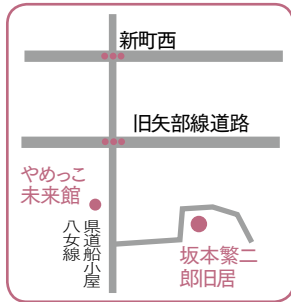

「坂本繁二郎資料室」特別展示

- 日時 11月3日(祝)10時~15時
- 場所 坂本繁二郎旧居(八女市稲富513の10) ※駐車場のスペースが限られていますので、乗り合わせでお願いします。
- 内容 旧居内と愛用の遺品を公開
- ※「坂本繁二郎資料室」(八女市立図書館2階) 特別展示は11月3日(祝)11月29日(日)
- 問い合わせ 地域づくり・文化課 文化振興係 (☎24・8163)



第40回 帰居祭

- 日時 11月3日(祝)10時
- 場所 八女公園(坂本繁二郎寿像前)
- 内容 碑前祭(献茶・献吟・献曲・献花、小中高校生の作文朗読、岩崎記代子さんの指導による合唱など)
- 問い合わせ 地域づくり・文化振興課 (☎24・8163)

※「帰居」は坂本繁二郎の雅号です。

日にち = 10月24日(土)・25日(日)
場所 = 八女福島白壁の町並み
地図を片手に白壁の町並みを巡りませんが、
※地図は白壁の町並み界隈の店舗や公共施設に置いています。

問い合わせ
白壁ギャラリー企画室 (☎24・2586)

八女福島 白壁ギャラリー 2015

八女福島 白壁の町並みが
ギャラリーになる。

テーマ
縁起もん



募集!



成人太鼓演奏者

平 成28年1月10日(日)の成人式で披露する成人太鼓の演奏者を募集しています。自分たちの成人式を太鼓で盛り上げてみませんか。ただし、11月9日(月)から成人式前日までの19時30分から21時30分に行う練習(おりなす八女にて約15回程度)に参加できる人に限

- 募集定員 15人
- 募集締切 10月30日(金) (定員に達しだい受付終了します)
- 対象 平成7年4月2日〜平成8年4月1日に生まれた人
- 問い合わせ 男女共同参画生涯学習課 (☎23・1318)

八女市教育の日

八女市を愛し、ふるさとに誇りを持つ子どもたちを育もう

日時 11月1日(日) 13時～

会場 おりなす八女ハーモニーホール

(共催 八女市教育委員会、八女市小中学校PTA連合会)

第1部 文化発表会 (発表順未定)

【幼稚園】白百合幼稚園(合唱)

【小中学校】▽忠見小学校(読書リーダー養成事業)

▽矢部小学校3・4年生および矢部中学校(浮立披露)

▽立花中学校(吹奏楽演奏)

▽平和事業参加中学生(広島市平和研修事業)

第2部 講演会



演題

「親と子の接し方」

我が子の「ほめ方」「しかり方」を落語から学ぶ

落語家 三遊亭白鳥さん

入場無料

問い合わせ＝学校教育課 (☎23・1954)



◆チーム応援 旗コンテスト

応援旗のデザインコンテストを行います。応募チームにはもちろん小旗をプレゼント。

◆ボランティアスタッフ募集

大会当日の放送、音響、受付・競技運営スタッフを募集します。年齢にかかわらず一緒にイベントを盛り上げていただける人は、11月26日(木)までに申し込みください。

◆出店者募集

会場内に出店ブースを設けません。スペースに限りがありますのでお早めに申し込みください。

【15キタムトライアル】

などチームづくりは自由です。

☎23・5143

【15キコース×5区間】
小学生男子・女子、中学生女子、一般男子・女子、オープン

【24キコース×5区間】
中学生男子、一般男子・女子、オープン

【15キコース×5区間】
小学生男子・女子、中学生女子、一般男子・女子、オープン

【24キコース×5区間】
中学生男子、一般男子・女子、オープン

【15キコース×5区間】
小学生男子・女子、中学生女子、一般男子・女子、オープン

【24キコース×5区間】
中学生男子、一般男子・女子、オープン

【15キコース×5区間】
小学生男子・女子、中学生女子、一般男子・女子、オープン

【24キコース×5区間】
中学生男子、一般男子・女子、オープン

【15キコース×5区間】
小学生男子・女子、中学生女子、一般男子・女子、オープン

【24キコース×5区間】
中学生男子、一般男子・女子、オープン

【15キコース×5区間】
小学生男子・女子、中学生女子、一般男子・女子、オープン

第6回 八女市駅伝大会 出場チーム募集!



予備走者や棄権チームの走者

参加チーム募集

● 資格 15人以上の走者、監督者

● 警備スタッフ 1人によるチーム

※ 15キコースの小学生男子・女子は、八女市・筑後市・広川町の参加チームに限る。

● 参加料 2千円(説明会時に納入)

● 申込方法 最寄りの公共施設または八女市ホームページでパンフレットを取り寄せ、添付の申込書を八女市総合体育館または八女市立花支所総務課へ提出(郵送・ファクス・メール可)ください。

● 申込締切 11月26日(木)必着 ※先着120チームまで

● 問い合わせ 八女市駅伝大会実行委員会事務局(立花支所総務課内) ☎23・5143

家族で生活習慣全体を見直しましょう

9月の健康だよりでは、生活リズムの改善のポイントについてお伝えしましたが、いくつか実行できていますか？今回は家族で生活習慣をもう一度見直してみましょう。「睡眠」「食事」「運動」といった基本的な生活習慣は、すべて密接に結びついています。ですから、どれか一つだけを実行しようとしてもなかなかうまくいきません。早起き・早寝だけでなく、生活習慣全体を見直すことが大切です。

朝ごはんは大切だけれど……。

朝ごはんは、起きて元気に活動するためのエネルギー源です。朝食抜きでは、園や学校に行っても元気に活動できないし、学習意欲や集中力が欠け、学力にも影響があるとされています。ただ朝ごはんを食べさえすれば、すべてうまくいくわけではありませぬ。「ヒトは、寝て食べてはじめて活動できる動物」です。その活動の中心が勉強であり、遊びであり、周りの人とのコミュニケーションなのです。寝ないで活動してもうまくいかないし、食べないで活動しても同じです。しっかりと食事をとることで活動は充実し、活動して食べることでよく眠ることができ、さらに眠り、活動することで食事すすむ、というように眠りと食と活動



は密接に結びついています。
大人も生活習慣を見直そう

最近の30年間で日本人の睡眠時間は30分減っています。社会全体が昼夜問わず働き続け、大人の生活が変わり、子どもの生活がそれに引きずられています。子どもだけに、「早起き・早寝」をさせようとしても、それは子どもに負担を強いるだけです。大人自身が生活習慣を見直し、家族みんなで「早起き・早寝・朝ごはん」を実行することが、子どもたちの健やかな成長につながり、さらには大人自身の生活習慣の見直しのきっかけにもなるのではないのでしょうか。

いっしょに食卓を囲むことが食育の基本です

生活リズムをきちんとするために、ぜひ実行したいのが「朝ごはんをきちんと食べる」とです。朝食は脳を活性化させる大切な栄養源であり、元気に活動するために欠かせないもの。これは子どもだけでなく大人にとっても同じです。いっしょにごはんを食べながら家族で会話する時間は、夜いっしょにテレビを見ること



よりずっと、子どもの健やかな成長のために有意義なことなのです。

以上のように、基本的な生活習慣は一つだけできればいいというものではありませんが、少し見直すことで全体が整ってきます。ぜひ家族でもう一度生活習慣全体を見直してみませんか。

**がん検診を受けよう
10月はキャンペーン月間**

毎年10月は「がん検診受診率50%達成に向けた集中キャンペーン月間」です。日本人の2人に1人ががんになり、約3人に1人ががんで死亡しています。がんの診断や治療法は急速に進歩しており、早期のうちに発見して、適切な治療を受ければ完治も可能です。がんは、自覚症状がないままに進行しますので、定期的に検診を受けることが大切です。あなた自身、そしてあなたの大切な人のために、がん検診を受けましょう。八女市の特定健診・がん検診は11月までです。受診されていない方は、早め

に受診しましょう！

▼住民健診（集団健診：要予約） 受付時間 8時～11時

日にち	会場
11月1日(日)	八女市多世代交流館「共生の森」
11月2日(月)	八女市民会館「おりなす八女」
11月5日(木)	東公民館
11月6日(金)	農業活性化センター（上陽）
11月9日(月)	八女市民会館「おりなす八女」

【八女市国保特定健診/各種がん検診（胃・子宮頸部・乳・大腸・肺・前立腺）/結核検診/B型・C型肝炎ウイルス検査/20歳代・30歳代健診】

●集団健診を受診の際は電話予約してください。
▷予約専用電話（☎23・1167 / ☎24・9039）
▷予約受付時間 平日8:30～17:15
※八女市国保特定健診、子宮頸がん・乳がん検診、B型・C型肝炎ウイルス検査、20歳代・30歳代健診は受託医療機関でも11月まで実施中。
※詳しくは、「住民健診ガイド本」をご覧ください。



健康相談

保健師や看護師が、血圧測定・尿検査・体脂肪測定をします。健康に関するいろいろな相談に応じます。健康手帳をお持ちの方はご持参ください。

- 電話相談も行っています。
- 日時=11月2日(月)9時30分~11時 / 八女市保健センター
- 日時=11月4日(水) 14時~15時 / 上陽公民館和室
- 日時=11月6日(金) 14時~15時 / 星野総合保健福祉センター「そよかぜ」
- 日時=11月10日(火) 14時~15時 / 立花総合保健福祉センター「かがやき」
- 日時=11月19日(木) 14時~15時 / 矢部基幹集落センター
- 日時=11月25日(水) 10時30分~11時30分 / 黒木支所第3会議室

乳幼児健診

- 旧八女市・立花町の皆さん**
- 受付時間 13時15分~14時30分
 - 会場 やめっこ未来館
 - 日にち・対象=
 - 11月10日(火)=10か月児(平成27年1月生)
 - 11月18日(水)=4か月児(平成27年7月生)
 - 11月24日(火)=1歳6か月児(平成26年5月生)
 - 11月26日(木)=3歳児(平成24年11月生)
- 旧黒木町・上陽町・矢部村・星野村の皆さん**
- 受付時間 13時30分~14時30分

●会場 黒木地域交流センター「ふじの里」

●日にち=11月17日(火) ●対象=1歳6か月児(平成26年4月~5月生) / 3歳児(平成24年10月~11月生) ※対象者には個別に通知します。事前に連絡いただくとどちらの会場でも健診を受けることができます。

ベビーズクッキング

離乳食初期(5~6か月児)のお話と調理。参加する人は事前に健康推進課までお申し込みください。託児あり(要申込)

- 日時 11月19日(木) 10時~13時 ※受付9時30分~
- 会場 おりなす八女研修棟
- 持参品 エプロン、三角布、手ふきタオル、筆記用具
- 材料費 300円
- 定員 15人

もぐもぐ!かみかみ!離乳食教室

離乳食中期・後期(7か月児~1歳児ごろ)のお話。参加する人は事前に健康推進課までお申し込みください。託児あり(要申込)

- 日時 11月12日(木) 10時~12時 ※受付9時30分~
- 会場 おりなす八女研修棟
- 持参品 手ふきタオル、筆記用具、母子健康手帳
- 定員 10人

子育て相談

子育てで心配なことがあったらお気軽にご相談ください。身長・体重測定もできます。母子健康手帳をお持ちください。相談日以外も、窓口や電話で子育て相談ができます。



- 日時=11月4日(水) 9時30分~11時 / やめっこ未来館
- 日時=11月6日(金) 14時~15時 / 星野総合保健福祉センター「そよかぜ」
- 日時=11月20日(金) 13時15分~14時30分 / やめっこ未来館

乳幼児心理相談

心理士による個別相談です。対象者は年齢を問わず、成長発達面に不安のある人です。心配なことがあればお気軽にご相談ください。※予約制

- 日時 11月12日(木) 9時~16時 / 11月26日(木) 9時~12時
- 会場 八女市保健センター
- 日時 11月17日(火) 9時~16時
- 会場 黒木地域交流センター「ふじの里」

心理士によるこころの相談

心理士による個別相談です。対象者は市内在住で、こころに悩みがある人です。お気軽にご相談ください。※予約制

- 日にち 11月25日(水)
- 時間 13時30分~15時受付
- 会場 おりなす八女研修棟2階第5研修室
- 日にち 11月30日(月)
- 時間 13時30分~15時受付
- 会場 黒木地域交流センター「ふじの里」

季節性 高齢者インフルエンザ 予防接種について

これから冬に向かい季節性インフルエンザの流行時期となります。予防の基本は、手洗いとうがい、ウイルスが嫌いな湿度(50~60%)を保つこと、十分な栄養と栄養摂取です。また対策には、予防接種が有効です。接種後、2週間ほどでワクチンの免疫ができ、効果は約5か月間持続するといわれています。早めに接種しましょう。

- 実施時期 10月15日(木)~12月31日(木)
- 対象者 ①65歳以上の人 ②満60歳以上65歳未満で、重症の心臓病・腎臓・呼吸器機能障害等がある人など。
- (詳しくは主治医にお尋ねください)
- 接種場所 福岡県内の医療機関、老人保健施設等
- 接種回数 1回
- 接種料 個人負担1500円
- 個人負担金の免除対象者 上記対象者で①生活保護世帯の人：証明書を福祉課生活支援係(023-13550)で発行。②非課税世帯の人：健康推進課(023-1201)、各支所(市民生活福祉課)で発行。その他、非課税世帯の人は、有効期限内の介護保険負担限度額認定証、後期高齢者医療限度額適用・標準負担額減額認定証も免除の証明になります。接種の際に証明書および認定証を医療機関に提示してください。個人負担金支払い後の払い戻しの制度はありませんのでご注意ください。
- ※詳しくは、医療機関、施設等にお問い合わせください。(要予約)

八女はおいしい ~ふるさとの恵み~

サツマイモとリンゴのいがぐり揚げ

- 【材料】(15個分)**
- サツマイモ 200g
 - レーズン 35g
 - リンゴ 1/2個
 - 薄力粉(八女産) 70g
 - そうめん(乾) 50g
 - 水 300g
 - 塩 ひとつまみ
 - 揚げ油 適宜
- 水溶き小麦粉
- 薄力粉 大さじ2
 - 水 40cc
 - 塩 少々



9月に八女市食生活改善推進会の研修会で作ったレシピです。



【作り方】

- ① サツマイモとリンゴは、1cmの角切り、レーズンは粗みじん切りにする。
- ② そうめんは、2cmくらいの長さで手で折っておく。
- ③ 鍋に①とAの水と塩を入れ、火にかける。サツマイモとリンゴが柔らかくなるまで煮て、軽く水分をとばし冷やす。※蒸す時、塩は入れない。
- ④ ③に薄力粉を混ぜ15等分にし、丸める。
- ⑤ ④にBの水溶き小麦粉をつけ、折ったそうめんを栗のいがのようにつけ、フライパンに少量の油を入れ、転がしながら揚げ焼きする。

1人分あたりの栄養価

エネルギー	118Kcal
たんぱく質	1.1g
脂質	6.1g
炭水化物	14.1g
カリウム	100mg
カルシウム	8mg
マグネシウム	6mg
鉄	0.2mg
食物繊維	0.7g
食塩相当量	0.1g

両端があまり細くなく、形がきれいで全体が固くしまり、色つやがよくて皮がはげているものを選びます。また、滑らかで凸凹がなく、ひげ根の跡が小さいものを選びます。保存は新聞紙などに包んで、15℃前後の通気性の良い場所に。また、寒さに弱いので、13℃以下での保存や冷蔵は禁物です。



平島タマエさん (北田形)

「野菜づくりが趣味です。今も畑に出て野菜づくりをしています」



関コトエさん (矢部村)

「食事は野菜中心で、家族と同じものを食べています。今もメガネいらずです」



別府キヌ香さん (宮野)

「クイズやクロスワードパズルをするのが楽しみです。たまに畑仕事もしています」



近藤義人さん (川犬)

「毎日新聞を読むのが楽しみです。食事は好き嫌いなく何でも食べます」



梅野ミツエさん (星野村)

「俳句を作るのが趣味でした。今でも読み書きは続けています」



井上ユクミさん (上陽町)

「犬と遊ぶのが好きです。大きな病気もなく、食事の支度も自分でやっています」



穴見ツルさん (井延)

「読書が好きで、お気に入りの時代小説を繰り返し読んでいます」



北島ユキエさん (本村)

「昼と夜に焼酎を飲むのが楽しみです。健康で明るく笑顔で過ごしています」

平成27年度市内の100歳の皆さん

平島タマエ (北田形)	中川 實 (立花町)	田中チサト (立花町)
下川ツネヨ (長野)	諸岡シヅミ (蒲原)	仁田原ミヤ子 (矢部村)
室園尊次 (蒲原)	関コトエ (矢部村)	松延ハルミ (宅間田)
石橋行雄 (稲富)	入江藤雄 (立花町)	穴見ツル (井延)
中村康夫 (納楚)	橋本フサエ (黒木町)	甲木アサエ (立花町)
室園トキエ (蒲原)	井手トキヨ (黒木町)	井上ユクミ (上陽町)
金子ミエ (鵜池)	井上シヅ (黒木町)	別府キヌ香 (宮野)
後藤セツエ (新庄)	近藤義人 (川犬)	楠ヒサノ (矢部村)
梅野ミツエ (星野村)	橋爪桃枝 (馬場)	山中 翠 (上陽町)
山田チヨ (黒木町)	北島ユキエ (本村)	神谷サダヲ (黒木町)

※ご承諾いただいた方のみ掲載しています。

※9月1日現在 (敬称略)

9月21日(祝)は敬老の日。市では平成27年度に100歳になる31人に敬老祝金と祝状を、101歳以上の51人と88歳になる495人に敬老祝金を贈りました。このうち100歳になる在宅の長寿者8人を三田村市長が訪問しました。

※100歳になる人には県知事からの祝状と記念品、内閣総理大臣からの祝状と銀杯が贈られました。

平成28年度 幼稚園・保育所等 の入所申し込み について



来年4月1日からの「幼稚園・保育所等の入所申し込み」を下記の日程で受け付けます。

入所申し込みは、事前に必要事項を記入した提出書類をお持ちのうえ、在園児・新入園児を問わず第1希望の施設の受付日に、各会場でお申し込みます。また、※印のついた施設へ初めて申し込みをされる場合は、お子さまの面接も行いますのでお子さまと一緒にお願いします。

なお、申し込みに必要な書類は、市役所子育て支援課 各支所および各施設に、また幼稚園・認定こども園および小規模保育の入園願書等は各施設に準備しています。都合により下記の日程で手続きができない人は、市役所子育て支援課または各支所へお越しください。

●手続きに必要なもの
①支給認定申請書または支給認定現況届②勤務証明書など（保育利用者のみ）③認印④入園願書（保育所以外への新規申し込みの方）

●保育所等の入所に関する問い合わせ
▽八女市役所子育て支援課こども保育係（☎23・1351）▽各支所市民生活福祉課（黒木☎42・1114）（矢部☎47・1111）（星野☎52・3113）

▽幼稚園、認定こども園および小規模保育は直接、施設へお問い合わせください。

幼稚園・保育所等の入所申し込み受付日程（受付日欄の○印が受付日です）

施設名	受付会場	受 付 日							受付時間
		11/5 (木)	11/6 (金)	11/9 (月)	11/10 (火)	11/11 (水)	11/12 (木)	11/13 (金)	
福島保育所 ※	福島保育所			○	○	○	○		9:00～18:30
長峰保育所 ※	長峰保育所			○	○	○	○		9:00～18:30
北山保育所 ※	北山保育所					○	○		9:00～18:30
◆八幡保育所 ※	八幡保育所	○							9:00～18:30
三河保育園 ※	三河保育園		○						9:00～18:30
八女中央保育園 ※	八女中央保育園			○					9:00～18:30
岡山保育園 ※	岡山保育園				○				9:00～18:30
忠見保育園 ※	忠見保育園					○			9:00～18:30
上妻保育園 ※	上妻保育園						○		9:00～18:30
川崎保育園 ※	川崎保育園							○	9:00～17:00
◆光友保育所 ※	光友保育所			○					9:00～18:30
辺春保育園 ※	辺春保育園			○	○	○	○	○	9:00～17:00
黒木保育園	黒木支所 市民生活福祉課 生活福祉係 1番窓口			○	○	○			9:00～18:30
あゆみ保育園				○	○	○			9:00～18:30
本分保育園				○	○	○			9:00～18:30
木屋保育所				○	○	○			9:00～18:30
大淵保育園				○	○	○			9:00～18:30
矢部保育園	矢部支所市民生活福祉課			○	○	○	○	○	8:30～17:15
星野保育所星光園	星野支所市民生活福祉課			○	○	○	○	○	8:30～17:15
福島幼稚園	福島幼稚園	10月31日(土)							8:00～17:00
認定こども園さいしょうじ幼稚園	さいしょうじ幼稚園	11月1日(日)							9:00～12:00
認定こども園白百合幼稚園	白百合幼稚園	10月31日(土)							9:00～12:00
認定こども園つくし幼稚園	つくし幼稚園	11月4日(水)							9:00～17:30
認定こども園ふじなみ幼稚園	ふじなみ幼稚園	11月7日(土)							9:00～15:00
洋光はうす ※	洋光はうす	11月7日(土)							9:00～15:00
あきじ幼児園 ※	あきじ幼児園	11月4日(水)～5日(木)							9:00～17:00

◇※印の施設は、当日お子さんの面接があります。

◆平成28年4月から八幡および光友保育所は私立保育園となります。

木に触れて、遊んだ。木育キャラバンin笠原

9月12日(土)、13日(日)の2日間、黒木町笠原地区のえがのおの森で、「木育キャラバンin笠原」が開催されました。旧笠原東小学校校舎の教室と体育館に、東京おもちゃ美術館からやってきた良質の木のおもちゃと、笠原・八女・大川など九州地域の木工職人が制作した木の遊具や展示品が多数並べられ、来場した子どもたちが自由に見て、触れて、遊びながら木の魅力を体感することができました。

「木とふれあい、木に学び、木と生きる」暮らしを送ることができるようになっていく取り組みです。笠原地区では3年前の豪雨災害を受け、復興に向けた取り組みを地域住民が主体となつて考え、行おうとしています。

イベントが開催された2日間、約1000人の運営ボランティアを含めた延べ約2千人が来場し、「とても良い思い出ができた」「楽しかったからまた来年も開催して欲しい」「きのこ村キャンプ場がオープンしたら遊びにきたい」などの声が聞かれました。



木製の龍の乗り物など、たくさんの木のおもちゃで楽しみました

下水道作文コンクール 八女市3人が入賞



前列左砂川さん、左から3人目横溝さん、右・中村さん

第5回矢部川流域下水道展が9月13日(日)、矢部川浄化センター「水きらら」で行われました。下水道展では、生活雑排水がきれいな水に浄化されるまでを学ぶ施設内探検やクイズ、ゲームなどがありました。また、下水道作文コンクールの入賞者表彰も行われ、賞状が手渡されました。市内の入賞者は次の通りです。

【市内の入賞者】(敬称略)

- ▽銀賞 砂川浄(矢部小4年)
- ▽銅賞 横溝杏(矢部小4年)
- ▽佳作 中村優人(上陽北学園小4年)

歌人菊池剣の遺徳をしのぶ冬山忌



歌碑に酒が捧げられました

黒木町ゆかりの歌人菊池剣の遺徳をしのぶ冬山忌が9月

27日(日)、築山公園入口にある歌碑の前で行われました。菊池はやまなみ短歌会の創始者。黒木町をこよなく愛し、歌碑には黒木の町並みを詠んだ「冬山にさへぎられたる朝日影 いま街並みの一角にさす」という歌が刻み込まれています。式典には、遺族のほか、やまなみ短歌会など市内外から多数が出席、歌碑に花、茶、酒などが捧げられました。また、歌碑にも刻まれている冬山の歌を出席者全員で斉唱しました。

中秋の名月 を楽しむ



月夜の中、琴の演奏を楽しみました

中秋の名月の9月27日(日)19時から、黒木文化連盟の観月会が学びの館で開催されました。この日は最も月が大きく見えるスーパームーンの前日となり、多くの人がお月見に訪れました。中庭で琴の演奏を聴いたり、お茶席で抹茶をいただいたりしながら、最高の満月を愛でました。



お茶をいただく皆さん

玉露日本1に井上一美さん

8月25日(火)から28日(金)にかけて静岡市で開催された「第69回全国茶品評会」において、八女市上陽町の井上一美さんが玉露の部で農林水産大臣賞に輝きました。井上さんの玉露は、外観・香気・水色・滋味ともに満点でした。玉露の部では、1等から3等までの30位の中、八女市が25点入賞し、上位を独占しました。玉露の産地賞は15年連続の受賞となっています。

褒賞授与式は、11月14日(土)静岡市で開催される全国お茶まつりで行われます。

▼全国茶品評会 玉露の部審査結果 (敬称略)

順位	氏名	住所	概評
1	井上 一美	上陽町	農林水産大臣賞
2	金子 守	上陽町	農林水産省生産局長賞
3	竹下 逸夫	上陽町	日本茶業中央会会長賞
4	新枝折製茶工場 城昌史	黒木町	全国茶生産団体連合会会長賞
5	立石 文孝	星野村	全国茶商工業協同組合連合会理事長賞



会場は満員、大いに盛り上がりました

櫻庭伸幸さん 追悼コンサート ♪

昨年9月、68歳で亡くなった立花町出身の音楽家・櫻庭伸幸さんの追悼コンサートが9月13日(日)、農業活性化センター(上陽町)でありました。櫻庭さんは『天城越え』で日本レコード大賞編曲賞を受賞。『夢芝居』や『3年目の浮気』など数多くのヒット曲を手がけました。コンサートは、「彼の残した歌をみんなで歌おう」と、立花町時代の同級生が企画。櫻庭さんと関わりのあった皆さんたちが出演し、大いに盛り上がりました。「櫻庭さんの作曲・編曲された多くの歌に驚きました。八女の宝と改めて感じました」「素晴らしい歌をこれからも歌い継いでいきたい」と、観客の皆さん。会場全体が感動に包まれたコンサートでした。

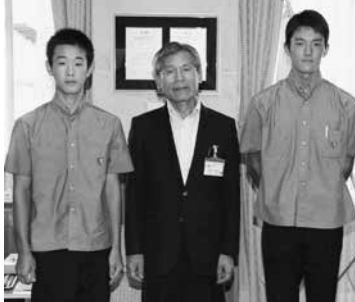

左から樋口さん、北嶋副市長、小柳さん

祐誠高校の生徒が、10月に行われる全国大会出場報告のため、9月24日(休)、市役所を訪問しました。和歌山県で行われる第70回国民体育大会陸上競技に出場するのは少年男子走り高跳の小柳翔さん(3年・黒木中出身)。東京都で開催される全日本新人ボウリング選手権大会に出場するのは樋口幹人さん(1年・福島中出身)。小柳さんは、「今大会は、入賞できなかつ



市長と握手する内門さん

10月に和歌山県で行われる第70回国民体育大会に出場する内門勇太さん(高塚)が、三田村市長を訪問し出場報告をしました。内門さんは、熊本県選抜の選手として、軟式野球競技に出場します。



開会式で市長があいさつ

第3回八女市長杯グラウンドゴルフ交歓大会が9月17日(休)、八女東部スポーツ公園で開催されました。この大会には、旧1市3町2村の全八女地域のグラウンドゴルフ部員と広川町から、330人が参加。開会式で三田村市長は、「すべての地域が一堂に会して初めて開催できたことをうれしく思っています。スポーツを通して健康づくりはもちろんのこと、地域を越えて交流してください」とあいさつ。参加者はさわやかな秋晴れの中、交流プレーを楽しみました。

立花町の光友地区地域振興会議では、地域の域づくり推進事業を利用し、「井戸端会議推進事業」として、地域内の22集落に「バンコ(腰掛け)」を設置しました。交通事情の変化をはじめ、近所の小売店が減少し、人と人とのつながりが希薄になって行く中で、各集落に「バンコ」を設置し、人と人とが顔を合わせ、井戸端会議ができる環境を整備することで、住民みんなの顔が見える地域づくりが期待されます。

「バンコ」で笑顔の井戸端会議



八女杉で作ったバンコでほっと一休み。男子も会話が弾みます

陸上競技・ボウリング

全国大会 出場

たインターハイのリベンジをした。樋口さんは、「日頃の練習の成果を生かして決勝に残れるように頑張ります」と大会に向けての意気込みを語りました。

軟式野球

全市域集まりグラウンドゴルフ

第3回八女市長杯グラウンドゴルフ交歓大会が9月17日(休)、八女東部スポーツ公園で開催されました。この大会には、旧1市3町2村の全八女地域のグラウンドゴルフ部員と広川町から、330人が参加。開会式で三田村市長は、「すべての地域が一堂に会して初めて開催できたことをうれしく思っています。スポーツを通して健康づくりはも

個人情報

どう守られるの？



マイナンバー制度について、今回は「セキュリティ対策」に関してお知らせします。



個人情報は厳重に管理されます！

マイナンバー制度では、さまざまな個人情報を取り扱います。マイナンバーは個人の複数の情報を結び付けることができ、利便性が高まる反面、漏えいや不正利用があった場合の影響も大きくなります。そのため、マイナンバーを含む個人情報「特定個人情報」は、厳重に管理されるようになっていきます。

近年、いろいろな情報流出問題が発生していますが、マイナンバー制度では、そのようなことが起こらないよう、さまざまな対策が取られています。



制度面での対策

- ① 法律の規定によるものを除き、特定個人情報の収集や保管を禁止しています。
- ② マイナンバーの提供を受ける場合には、本人確認が義務付けられています。
- ③ 特定個人情報保護委員会(※)

1) による監視・監督が行われます。

④ 国や地方自治体に特定個人情報保護評価(※2)が義務付けられています。

⑤ 特定個人情報の不正利用などに対する罰則が強化されています。

(※1) 国の第三者機関で、特定個人情報の適正な取り扱いを確保するために必要な措置を講じることが任務とし、取り扱いに関する監視・監督などを行います。

(※2) 特定個人情報の情報漏えいなどのリスクを分析し、そのリスクを軽減するための適切な措置を講じることが宣言するものです。個人のプライバシーなどの権利利益の侵害の未然防止を図ります。



システム面での対策

① 個人情報は二元管理せずに各機関で分散管理し、芋づる式に情報漏えいすることを防いでいます。

② マイナンバーはそのまま利用



マイナポータルで確認

行政機関が持っている特定個人情報を知りたい、だれが、なぜ提供したのかなどを確認できる「情報提供等記録開示システム(マイナポータル)」が平成29年1月から運用される予定です。この他にも、国、県や市町村で個人情報保護対策を進めていて、安全・安心にマイナンバー制度を運用できるように取り組んでいます。

マイナポータルで確認できる情報

- **情報提供等記録表示** 自分の特定個人情報をいつ、誰が、なぜ提供したのか
- **自己情報表示** 行政機関などが持っている自分の特定個人情報
- **お知らせ情報表示** 一人一人に合った行政機関などからのお知らせ

注意!

マイナンバーに便乗した不正な勧誘や、個人情報の聞き取りなどにご注意ください!!

【事例1】 行政機関を名乗り、口座番号を取得しようとする不審な電話

行政機関を名乗って、「マイナンバー制度が始まると手続きが面倒になるので、至急、振込先の口座番号を教えてください」との電話があった。

【事例2】 行政機関の職員を名乗り、資産などの情報を聞き出そうとする女性の来訪

「マイナンバー制度の導入に伴い、個人情報調査中である」といって女性が来訪し、資産や保険の契約状況などを聞かれた。

【事例3】 マイナンバーの管理をうたう業者からの不審な電話

知らない業者から「マイナンバーを管理します」という電話があった。「専門家が管理するのか」と尋ねたところ、「私が管理する」と言ったので不審に思い、電話を切った。

【事例4】 早く手続きをしないと刑事問題になるという不審な電話

若い男性から「マイナンバーが順次届いており、みんな手続きをしているが、あなたはまだしているのか」との電話があった。「まだ手続きしていない」と答えると、「早く手続きしないと刑事問題になるかもしれない」と言われた。

【事例5】 総務省をかたったメール

「マイナンバー確定のお知らせ」という件名で、「マイナンバー制度が確定したので、記載のURLにて確認してください」などと書かれたメールが送られてきた。

0570・20・0178

平日 9:30 ~ 22:00
土日祝 9:30 ~ 17:30(年末年始除く)

(外国語対応) 0570・20・0291

平日 9:30 ~ 20:00
土日祝 9:30 ~ 17:30(年末年始除く)

※IP電話等で上記番号につながらない場合は、050・3816・9405におかけください。

マイナンバー
コールセンター

美術展	11/6(金)	おりなす八女交流棟
水墨展	～11(水)	おりなす八女研修棟
写真展		八女文化会館
書道展	11/3(祝)	おりなす八女研修棟
お茶会	11/8(日)	おりなす八女ハーモニーホール
華道展	11/23(祝)	おりなす八女はちひめホール
芸能祭		
謡曲大会		

くろぎ文化祭 岡学びの館 (42・1982)

【展示部門】		
写真展・俳句展・短歌展・クラフト展・華道展・パッチワーク展・書道展	10/31(土)～11/3(祝)	黒木体育館
幼稚園・保育園・小学校児童作品展	10/31(土)～11/3(祝)	黒木地域交流センターふじの里
芸能大会第1部	11/1(日) 9:30開演	黒木開発センター
芸能大会第2部	11/3(祝) 9:30開演	
お茶会	11/3(祝) 10:00～	黒木地域交流センターふじの里

お知らせ



八女軽トラ市

八女特産の野菜や加工食品、雑貨などを軽トラックの荷台で販売します。出店者随時募集。
 ●日時 10月25日(日)9時～12時 ※悪天候の場合中止
 ●会場 八女観光物産館ときめき駐車場
 ●問い合わせ 同実行委員会事務局 (☎222・3131)

第6回身体障害者福祉大会

しょうがい者福祉に関わるより良い連携づくりを目的に

陽だまりの里ほのぼのフェスタ

忠見保育園児による太鼓や八女ジュニア合唱団によるイベント、出店など。入場無料。
 ●日時 10月31日(土)11時～15時30分(雨天決行)
 ●場所・問い合わせ 陽だまりの里 (☎30・3055)

八女エコキャンペーン

身近な自然・環境問題について考え、楽しいエコライフを送りませんか。各種展示ブースや豪華景品が当たるクイズなど

ナラゼかかし祭り

素晴らしいかかしができています。
 ●日時 11月1日(日)10時～
 ●場所 立花町原島鳴瀬地区
 ●問い合わせ 岩村さん (☎090・3320・2221)

八女農業高「八女農祭」

花・野菜・パンなどの販売、農業体験、北山農場での動物ふれあい体験(北山農場までシャトルバス運行)など。一生懸命おもてなしをします。
 ●日時 11月8日(日)10時～14時
 ●場所 八女農業高校、北山農場
 ●問い合わせ 同校 (☎23・3175)

高齢者のためのしごと・ボランティア合同説明会

職場や地域で活躍したい。社会のために役に立ちたい。そんな高齢者の皆さんを後押しするため、しごと・ボランティア合同

緊急地震速報!大地震です



11/5(木)

防災ラジオで緊急放送の訓練を行います

11月5日(木)津波防災の日に合わせて、全国瞬時警報システム(Jアラート※)を用いた緊急地震速報の訓練が全国各地域で実施されます。八女市ではこの訓練実施のため、午前10時ごろ、防災ラジオの自動起動により大音量で「緊急地震速報。大地震です。大地震です。これは訓練放送です」という放送が流れますのでお知らせします。※Jアラートとは、地震・津波や武力攻撃等の緊急情報を、国から人工衛星などを通じて瞬時に伝えるシステムです。
 ●問い合わせ=防災安全課消防防災係 (☎23・1731)

森林セラピーとリース作り

約2キロの森林セラピーロードをゆっくり歩きながら癒されてみませんか。木の実や葉っぱを使ったオリジナルのリースは、クリスマスにもぴったりです。
 ●日時 12月5日(土)10時～15時(9時30分集合)
 ●場所 くるぎの森グリーンピア八女
 ●参加料 中学生以上2千

男女共同参画セミナー

受講料無料、定員30人程度。1講座のみの受講も可。要申込。託児(午後6か月～就学前)は講座1週間前までに要予約。
 ●日時・内容 ▼11月11日(水)19時～21時「輝く私であるために」▼11月25日(水)19時～21時「暴力のない社会を子どもたちへ」デートDVについて考える
 ●会場 おりなす八女
 ●申込・問い合わせ 男女共同参画・生涯学習課 (☎23・1314)



一閑張教室

竹かご(A4サイズ)に八女手すき和紙を貼り合わせ、仕上げにはこんにやく糊を使います。

●日時 11月14日(土)13時30分～16時30分

●受講料・定員 3800円(材料代込)・20人(先着)

●持参品 おしぼり・エプロン

●場所・問い合わせ 八女伝統工芸館(☎22・3131)

柳河特別支援学校「たんぼぼ教室」

見えにくさによる学習の困難を解決する工夫や子育てのポイントを学びませんか。

●日時 11月13日(金)14時30分～15時30分

●対象 見え方・目の使い方に心配のある乳児・幼児とその保護者 ※1週間前までに要申込

●場所・問い合わせ 同校(☎0944・73・2263)

平成28年度八女市奨学生



●募集対象者 八女市内に住所を有する中学3年生で学費の支弁が困難な世帯

●給付金額 月額8000円

●給付期間 高校3年間

●募集期限 10月30日(金)

※市内公私立中学校に通学している世帯は各中学校にお尋ねください。

●問い合わせ 学校教育課係(☎23・1954)

多世代交流館「友遊くらぶ」

八女市多世代交流館では、高齢者から子どもまでの多世代の皆さんが集い、交流できるクラブを開催します。多くの参加をお待ちしています。

●開催期間 10月～3月(後期) ※①②とも要申込

●開催する教室 ①折り紙くらぶ(初級・中級コース) / 毎月第1・3火曜日13時～15時

②共生の森カンパルーン運動くらぶ / 毎月第2・4火曜日10時～11時30分

●申込・問い合わせ 多世代交流館「共生の森」(☎☎22・2257)

スポーツ振興市民ゴルフ大会

この大会の収益金は八女市体育協会スポーツ振興基金として積み立て、市民がスポーツの全国大会に出場する折に激励費として助成し、市民スポーツの発展に寄与しています。趣旨にご賛同いただき、多数の参加をお待ちしています。申

込は直接ゴルフ倶楽部へ。

●日時 11月23日(祝)

●参加資格 特になし

●費用 参加費3千円、プレー費12500円(キャディー付、食事代別)

●表彰 参加賞、各賞あり

●場所・申込・組み合わせ 八女上陽ゴルフ倶楽部(☎54・3800)

●大会要項 八女市総合体育館(☎24・1230)

県立輝翔館中等教育学校生徒募集説明会参加者

上履きを持参ください。詳細は本校HPで確認ください。

●日時 10月24日(土)13時5分～15時45分(受付12時30分～13時 / 輝翔館体育館)

●内容 ①13時5分～体験授業・授業見学(体験授業は事前に申し込みください) ②14時15分～募集要項説明会 ③16時～寄宿舎見学・部活見学、個別相談会 ※希望者のみ

●その他日程 ④志願書類提出 11月26日(木)～12月9日(水) ⑤検査日 1月10日(日)

●問い合わせ 同校 松崎さん(☎42・1917)

飛形山愛樹祭参加者

日頃より、私たちを見守っ

ほほえみ

地域活動支援センター

ふらっち広場からのお知らせ

八女市本村 425-61 (☎24・3022)

●開館日=火・水・木(10時～17時開館) 土・日(10時～16時開館)

★外出「大牟田イオンモール」

●日時=10月17日(土)10時 広場出発 ●参加費=200円 ※要申込

★「ドッグセラピー」ドッグセラピーチームフレンドリー

●日時=10月24日(土)13時30分～ ●場所=ふらっち広場 ●参加費=無料 ※要申込(定員10人)

★外出「黒木ふるさとまつり」

●日時=11月1日(日)11時 広場出発 ●参加費=50円 ※要申込

★お菓子作り「スイートポテト」

●日時=11月7日(土)13時30分～ ●場所=ふらっち広場 ●参加費=実費

★外出「上陽まつり」

●日時=11月14日(土)11時 広場出発 ●参加費=50円 ※要申込

■10月31日(土)陽だまりの里ほのぼのフェスタ開催のため、閉館します。

■日曜日近くに出向することがあります。平日も工作・手芸等できます。

てくれている市のシンボルでもある「飛形山」をきれいにしませんか。当日は昼食にだご汁・おにぎりを準備しています。多くの参加をお待ちしています。

●日時 12月6日(日)9時30分～

●場所 飛形山自然公園

●内容 公園内の草取り・ごみ拾い・樹木への肥料散布など

●募集締切 11月20日(金)

●持参品 草刈機・鎌・なた・のこぎりなど(※持っている人はご協力ください)。作業しやすい服装でご参加ください。

●申込・問い合わせ 立花支所産業経済課商工観光係(☎23・4941)

平成27年度福岡県沖縄地域戦没者慰霊巡拝団員

参加資格等の詳細についてはお問い合わせください。

●日程 1月21日(木)～22日(金)

▽日時 1月21日(木)15時～

▽場所 沖縄県糸満市「福岡の慰霊の塔」

●募集人員 20人

●申込期限 11月27日(金)

●申込・問い合わせ 福岡県遺族連合会(☎092・761・0012)

福岡県公衆衛生医師

福岡県保健福祉環境事務所などで保健・医療・介護施策の企画立案に携わる医師を募集します。詳しくはお問い合わせ

献血にご協力ください

八女市献血推進協議会 (☎ 23・5816)

日にち	時間	場所
10/28 (水)	10:00 ~ 11:30 12:30 ~ 15:30	多世代交流館 「共生の森」

生活習慣病予防教室 ～すこやかな食べ方教室～

「特定健診」は受診されましたか。糖尿病や高血圧などの生活習慣病は、偏った食生活や運動不足、ストレスなどの生活習慣が原因となって発症します。特に最近、糖尿病またはその予備群の人が増えています。特定健診の結果、血糖値が「高め」と指摘された人、糖尿病が気になる人、すでに糖尿病治療中の人、この機会にぜひご参加ください。

- 対象者=20～74歳の人で、糖尿病治療中、糖尿病予備群、血糖値が高めと判定された人
- 日程=11月5日(木)10時～13時(受付・健康チェック9時30分～)
- 会場=おりなす八女研修棟
- 定員=20人(先着順)
- 参加費=300円(調理材料代)
- 持ってくるもの=今年受けた特定健診結果、筆記用具、エプロン、三角巾、手拭きタオル
- 内容=血圧測定など健康チェック、健診結果の見方、食事について、予防食試食、健康相談(希望者)
- 申込期間=10月15日(木)～10月29日(木)
- 申込・問い合わせ=健康推進課保健指導係(☎23・1352) ※申し込まれた人には、後日詳しい内容のお手紙を差し上げます。

げんき脳講座(立花会場)

介護長寿課高齢者支援係 (☎ 23・1308)

栄養・運動・休養について学びながら脳トレしませんか。継続して参加されることで、仲間もでき楽しい講座です。1回だけの受講もできます。

- 対象=認知症予防に関心のある人。事前申し込みが必要。どの講座でも参加できます。
 - 参加費=無料
 - 会場=立花総合保健福祉センター『かがやき』
 - 日程/内容=
 - ①11月5日(木)10時～11時30分/テーマ「認知症予防としての睡眠対策～メリハリのある生活がもの忘れ予防につながる～」講師:久留米大学医学部神経精神講座 内村直尚教授
 - ②11月12日(木)10時～11時30分/テーマ「健康運動指導士と一緒に楽しく運動をしよう」講師:健康運動指導士
 - ③11月19日(木)10時～11時30分/テーマ「食事のポイントについて」講師:管理栄養士
- ※保健師による「物忘れ」等に関する相談にも応じますのでお気軽にお越しください。
- 問い合わせ=介護長寿課高齢者支援係(☎23・1308) / 立花支所市民生活福祉課生活福祉係(☎23・4933)

柳川山門医師会 看護高等専修学校

試験

- 【社会人入試】
- 資格=20歳以上(平成8年4月1日以前に生まれた人)
- 願書受付=10月16日(金)～11月4日(水)
- 試験日=11月8日(日)
- 試験科目=作文、一般教養、面接
- 【一般入試】
- 資格=中卒以上、年齢不問
- 願書受付=11月24日(火)～12月1日(火)
- 試験日=12月5日(土)
- 試験科目=国語・数学・作文・面接

相談

- 問い合わせ=同校(☎0944・72・8086)
- 労働トラブル相談会
- 解雇、雇止め、セクハラ等の労働問題に関する相談会(※相談無料、予約不要、秘密厳守)
- 日時=11月1日(日)10時～18時
- 相談方法=面談または電話
- 相談場所=問い合わせ=福岡県筑後労働者支援事務所(福岡県久留米総合庁舎1階) ☎0942・30・1034
- 合同行政相談所(くらし・行政困りごと)
- 予約不要、相談無料、秘密

は厳守されます。お気軽にご相談ください。

- 日時=11月6日(金)10時30分～14時30分(受付終了)
- 場所=筑後市中央公民館(サングラ)2階 第6講習室
- 内容=戸籍・登記/年金保険(国民年金、厚生年金、健康保険)/警察(生活安全等)/市政(福祉、環境衛生等)/法律(金銭貸借、相続、土地境界)/その他、行政一般
- ※法律相談は1人30分、先着受付順で9人程度
- 参加機関=福岡法務局、福岡財務支局、福岡国税局、久留米年金事務所、筑後警察署、筑後市、福岡県弁護士会、福岡県司法書士会、行政相談委

就業支援

- 九州管区行政評価局
- 問い合わせ=総務省九州管区行政評価局行政相談課(☎092・431・7082)
- しようがい者の職業訓練生
- 北九州市若松区の福岡障害者職業能力開発校(国立県営)では、平成28年度の訓練生を募集しています。
- 応募受付期間=11月2日(月)～1月8日(金)
- 問い合わせ=▽福岡障害者職業能力開発校(☎093・741・5431)
- ▽ハローワーク八女(☎23・6188)

税務課からのお知らせ

- ①家屋を取り壊したら
固定資産税は、1月1日時点の所有者に課税されます。住宅や倉庫などの家屋を取り壊したら、八女市役所・各支所へ「解家届」を提出してください。
- ②家屋を新築・増築したら
住宅や倉庫などの家屋を新築・増築したら、八女市役所・各支所へご連絡ください。
- ③所有者が亡くなられたら
固定資産の所有者が亡くなられたら、八女市役所・各支所へ「相続人代表者指定届」を提出してください。
- 問い合わせ=税務課固定資産税係(☎23・1112)

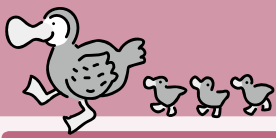

子育て支援掲示板 11月

※子育て…子ども自身が、自らの力で心身ともに成長すること。

子育て支援総合施設
やめっこ未来館 **みらい広場**
(八女市稲富 499) 電話☎24・8814

■**パパ♥ママ集まれ♪**「収穫祭 取れた野菜でクッキング バーベキュー」

● 11/1(日) 10:00～12:30 ※参加費有

■**4か月さん集まれ** (6月生まれ)

● 11/4(水) 10:00～12:30 /産後ヨガ&ランチ/飲み物・バスタオル持参、参加費 350円

■**気がかりな子を持つ親の集まり (サークルあごら)**

● 11/4(水) 10:00～12:00

■**マタニティさん集まれ♪**

「アンチエイジング ま・ご・こ・は・や・さ・し・い・よ」 ● 11/10(水) 10:00～12:30 /エプロン持参/参加費有/託児有

■**双子ちゃん集まれ!** (サークルミラクルチェリー)

※日程は広場で確認ください

子育て支援施設 **ピコロ**
(黒木町桑原207※ふじの里内)
電話☎42・3301

■**プレママ&ベビーサロン**「布マスク作り」 ● 11/6(金) 10:30～/要申込 15人 /託児有/参加費 200円

■**みんなであそぼう**「親子防災教室&消防車試乗」 ● 11/8(日) 10:30～/要申込・赤ちゃんサポートあり

■**エンジェルルーム**「保健師さんのお話・冬の感染症など」

● 11/16(月) 10:30～/要申込

■**ハッピーバスター**「なかよし文庫さんのお話いろいろ」

● 11/25(水) 10:30～/要申込

子育て支援施設 **きらきら**
(立花町北山2747-5) 電話☎24・9090

■**おはなしレストラン**

● 11/9(月) 10:30～

■**ともだちっていいな♪**

● 11/11(水) 10:00～

■**GOGO!カ〜りる**

● 11/12(木) 10:30～移動図書館が来ます。図書館利用カードをお持ちの人は持参ください。

■**スマイル☆ABC**

● 11/16(月) 10:30～

■**育児講座**「親子ふれ愛♥あそび」

● 11/17(火) 10:30～/限定 20組要予約/かがやき/講師=田中もとこさん/託児なし(親子一緒に参加します)

■**すてきな記念日♥**

● 11/18(水) 10:30～※誕生日者のみ要予約

■**ドレミの森** ● 11/20(金) 10:30～

■**パネル〜にや** ● 11/24(火) 10:30～

■**たまひよらいふ**「クリスマス製作」

● 11/26(木) 10:30～/限定子ども 10

人妻予約

■**ふれんどば〜く** ● 11/27(金) 10:30～

子育て支援施設 **トゥインクル**
(星野村 10775-14 ※そよかぜ内)
※開館日=祝祭日除く火・木・金
電話☎090・3320・2196/
やめっこ未来館 ☎24・8814

■**田中もと子先生のリラックスヨガ**

● 11/10(火) 10:30～/参加費 300円 /要申込/託児あり※1週間前まで要申込

■**トゥインクルのお誕生会**

● 11/19(木) 10:30～/誕生日者要申込※身体計測する人は母子手帳を持参ください。

■**元気にあそぼう!**「お芋パーティー」

● 11/27(金) 10:30～/参加費 500円/要申込/託児なし

移動ひろば 電話☎24・8814

▽矢部村集落センター 11/10(火)、18(水)

■ 10:00～13:00

▽辺春コミュニティセンター 11/4(水)

▽井延公民館 11/5(木)

▽児童センター 11/11(水)

▽上陽公民館 11/13(金)

▽勤労青少年ホーム 11/19(木)

▽かがやき 11/25(水)

▽室岡公民館 11/26(木)

+ 11月の在宅医当番表

※変更になっていることがありますので電話で確認してください。

11月1日(日)

戸次循環器科内科 馬場 22・3100

角整形外科 黒木町 33・2121

やました歯科医院 広川町 0942・52・3819

11月3日(祝)

井上クリニック 新町 30・2020

中村内科医院 立花町 37・1601

山村歯科医院 筑後市 0942・53・3106

11月8日(日)

江上内科 本町 24・0113

山口医院 星野村 52・3131

ほり歯科医院 立花町 25・6480

11月15日(日)

いしもと小児科 岩崎 22・7111

富田医院 黒木町 42・0173

高橋歯科医院 本町 24・3991

みやた眼科医院 広川町 32・6888

宮城耳鼻咽喉科 筑後市 0942・52・8733

11月22日(日)

東 医院 矢原町 23・5212

岡村医院 立花町 23・2770

とくどめ歯科医院 井延 24・8620

長崎眼科クリニック 本村 22・6123

11月23日(祝)

東洋医学ひぐちクリニック 大島 23・2765

中島医院 黒木町 42・0235

内藤歯科医院 黒木町 42・4086

ちぢわ耳鼻咽喉科 広川町 32・0144

11月29日(日)

ごんどう内科 山内 23・3010

矢部診療所 矢部村 47・2700

姫野歯科医院 広川町 32・0155

▼救急指定病院

公立八女総合病院(高塚) 23・4131

柳病院(吉田) 23・2176

川崎病院(納楚) 23・3005

馬場病院(広川町) 32・3511

姫野病院(広川町) 32・3611

筑後市立病院(筑後市) 0942・53・7511

▼夜間小児救急医療受付(19:00~21:30)

[月・水・金] 公立八女総合病院 (23・4131)

[火・木] 筑後市立病院(0942・53・7511)

▼日祝日小児救急医療受付(9:00~14:30)

【11月】1(日)・3(祝)・15(日)・23(祝)・29(日)
公立八女総合病院 (23・4131)

【11月】8(日)・22(日)

筑後市立病院 (0942・53・7511)

▼県小児救急医療電話相談(19:00~7:00)

県指定健康相談事業者 # 8000

おりなす八女 イベント情報

お問合せ
おりなす八女 ☎22・5332

UGE UGEギターオーケストラ 第44回定期演奏会

～愛と映画音楽をテーマに～

客演 愛・プールのストラ&エルウィン・プールのストラ(ピアノ・デュオ)

〈曲目〉 スターウォーズのテーマ
ジェームス・ボンドのテーマ
～ミッション・インポッシブル
愛のロマンス ほか

11/21(土) 18:30 開演 ハーモニーホール

チケット発売中 (全席自由) 1,200円 (前売 1,000円)

主催: UGE八女ギター室内合奏団 お問合せ: アオキ楽器 ☎22・6337

～ロシアから現る驚愕の響き! 研ぎ澄まされた鮮烈な技巧～

セルゲイ・カスプロフ ピアノ・リサイタル

〈曲目〉
スカルラッチェ: ソナタ
ショパン: エチュード, スケルツォ
リスト: メフィスト・ワルツ ほか

12/6(日) 15:00 開演
ハーモニーホール

チケット発売中 (全席自由) 一般 2,000円
高校生以下 1,000円 友の会 1,500円



男声合唱団 八女グリーンクラブ 創立30周年記念コンサート



11/23(月・祝) 14:00 開演
ハーモニーホール

◆第一部 アニソンフラッシュ
◆第二部 日本の民謡
◆第三部 十八番コーナー
◆第四部 さだまさしの詩

チケット発売中 (全席自由) 大人 500円 (中学生以下無料)

主催・お問合せ: 八女グリーンクラブ(大籠) ☎090・1166・3134

オペラは世界をうつしだす鏡 こどもからおとなまで楽しめるオペラ♪

オペラシアターこんにやく座

オペラ 森は生きている

〈ものがたり〉
わがままな女王の気まぐれからはじまったマツユキ草探し。むすめが森で出会ったのは、12人の月の精。むすめは何をもらったか? 女王は何を学んだか…?

12/13(日) 14:00 開演
ハーモニーホール

チケット発売中 (全席自由) 一般 2,000円
高校生以下 800円 親子ペア 2,500円

〈マツユキ草探しの場面〉



八女ジュニア合唱団 第31回定期演奏会

第1部 第2部 第3部
～ジュニアの愛唱歌～ 合唱とピアノのためのバラード ～ミュージカルヒットナンバー～
「阿波物語」 「愛と夢と希望への道」

11/28(土) 18:00 開演 ハーモニーホール

チケット発売中 (全席自由) 800円

主催・お問合せ: 同合唱団(事務局:川崎) ☎090・7454・0892

～ヴァイオリンの女神が奏でる情熱の名曲集～

川井郁子 ヴァイオリンリサイタル

〈曲目〉
モリコーネ: ニュー・シネマ・パラダイス
ピアソラ: リベルタンゴ ほか

3/13(日) 15:00 開演
ハーモニーホール

チケット発売中 (全席指定)
一般 S席 3,500円 一般 A席 3,000円
友の会 S席 3,000円 友の会 A席 2,500円



主催: おりなす八女文化事業振興会・八女市

10月・11月イベント情報

おりなす八女HP <http://www.orinasu-yamecity.jp/>

開催	催し	ホール	開演	入場料	問合せ先	電話番号
10/25(日)	第32回 市民コンサート	ハーモニー	13:00	300円	八女市音楽協会(梅野)	090・4514 4249
10/29(木)~ 11/1(日)	八女市老人クラブ連合会 八女支部 創作作品展	八女文化 会館	9:00 ~ 16:00	無料 29日 12:00~ 最終日 12:00迄	同クラブ連合会 八女支部(事務局)	30・2565
10/31(土)	古楽アンサンブル ラ・フォンテーヌ 秋の園遊会 ～華麗なるフランス・バロックの宴～	ハーモニー	14:00	(全席自由) 一般2,000円 高校生以下1,000円	八女市民会館 おりなす八女	22・5332
11/1(日)	「八女市教育の日」 〈第1部〉文化発表会 〈第2部〉講演会	ハーモニー	13:00	無料	学校教育課	23・1954
11/15(日)	八女バーゼンドルファー音楽祭2015秋 館野泉(pf) 大山平一郎(指揮) 八女ハーモニー室内管弦楽団	ハーモニー	15:00	(全席自由) 一般4,000円 学生1,000円	八女バーゼンドルファー 音楽祭プロジェクト (事務局)	080・8580 1740
11/18(水)	ヴァイオリン・チェロ・ピアノのトリオで感動の名曲を ～偉大なる芸術家の思い出に～	ハーモニー	19:00	(全席自由) 一般1,500円 高校生以下500円	八女市民会館 おりなす八女	22・5332



矢部川に映る花火



にぎわったアユのつかみ取り



子どもたちが絵を描いた色とりどりの提灯が並びました

9/12(土)・
19(土)・20(日)

八女のまつりあかりの祭典

これまで、「矢部川物語」、「あかりとちやっぽんぼん」として親しまれてきた二つのイベントが、今年から「八女のまつり・あかりの祭典」として、9月12日(土)、19日(土)、20日(日)に行われました。

9月12日に、矢部川河畔の「光と音楽の花火大会(旧矢部川物語)」で幕を開け、19日・20日には、八女伝統工芸会館周りで、あかり絵パレードや提灯まつり、地場産まつりが行われました。

あかり絵パレードには、市内各地の保育所や幼稚園、小中学校をはじめ、保育所や一般企業25団体が出展しました。また、提灯まつりでは、道路沿いの藤棚に市内の保育所・幼稚園・小学生が絵付けた3300個もの色鮮やかな提灯が展示されました。

地場産まつりでは、地域の物産販売・バザー・矢部川漁協主催



西中学校美術部のあかり絵



催のアユのつかみ取りなどが行われました。特設ステージでは、第10回和太鼓競演会(コンテストの部)などが行われ、熱気あふれるパフォーマンスが披露されました。期間中は、市内外から多くの人が出でにぎわいました。

●H27あかり絵パレード審査結果

【子どもの部】▽グランプリ(小学生以下)福島小学校6年生、(中学生)西中学校美術部▽準グランプリ(南中学校美術部、福島小学校1年生、見崎中学校3年生)▽八女津媛賞(福島保育所)

【創作の部】▽グランプリ(駅前不動産)▽準グランプリ(八女学院高校物理部、のほおんず)

●第10回和太鼓競演会

▽優勝(OTO・GATARI)

▽準優勝(つくし太鼓愛好会)

▽第3位(サタデー太鼓ファイバーズ)



千秋楽はあいにくの雨でしたが、大勢の見物客でにぎわいました

9/21(月)
~23(水)

からくり人形の華麗なる舞 八女福島の燈籠人形

八女市本町の福島八幡宮境内で、放生会の奉納行事として公演される国指定重要無形民俗文化財「八女福島の燈籠人形」が、9月20日(日)の口開け公演を皮切りに23日(水)まで行われ、今年も「薩摩隼人国若丸殿島神社詣」が上演されました。期間中、境内には3層2階建ての屋台が組みたてられ、この屋台を舞台に人形芝居が演じられました。

昨年九州産業大学の学生らが作成している背景幕が新たに1枚加わり、舞台に花を添えました。公演では八女福島燈籠人形の特徴である「送り渡し(舞台中の橋を人形が渡ると同時に操作手も左右入れ替わる)」や「素抜き(衣裳の早変わり)」などの妙技が披露される度に、観客から大きな拍手と歓声が上がっていました。



※この広報紙は竹パルプ10%配合の環境に配慮した紙を使用しています