



編集・発行 八女市役所 市長公室 TEL 0943(23)1110 FAX (22)2186
〒834-8585 福岡県八女市本町647番地 ■ 株式会社 東兄弟

八女市公式 HP <http://www.city.yame.fukuoka.jp/> E-mail mail@city.yame.fukuoka.jp

華やかに「雛の里八女ぼんぼり祭り」



八女文化会館で子どもたちの祝福を受ける新郎新婦

雛の里・八女ぼんぼりまつりを華やかに彩るため、今年度も八女学院中学校・高校の美術部の皆さんに無料バスツアー用のバスのラッピングと、八女農業高校シテム園芸科の生徒の皆さんに町並みに飾るプランターの花を準備してもらいました。無料バスツアーはまつり期間中の日曜日に実施され、毎回約20人の



華やかなラッピングバスが町並みを走りました

お客様を乗せた華やかなラッピングバスが町並みを走りましました。また、町並みに飾るプランターは4種類の花を全部で50個作成いただき、まつり会場内の主な施設やスタンプラリーの店舗など約15か所に設置。まつりに訪れる多くのお客様をお出迎えしました。祭りの一環として3月1日(日)と15日(日)には、東帯姿の



かわいい花がお客様をお出迎えしました。

新郎と十二単姿の新婦の結婚式が福島八幡宮で行われ、保育園(園)や幼稚園の子どもたちが一緒に祝いました。1日は雨でパレードは中止になりましたが、八女文化会館で子どもたちの祝福を受けた二人は「祝っていたいて感激です」と幸せいっぱい笑顔でした。



白く可憐な梅の花が見頃でした

2月21日(土)から3月1日(日)まで、立花町谷川梅林で『夢たちばな観梅会』が開かれました。梅の花も見頃となり、カメラ片手に多くの見物客が梅林内を散策しました。ワインセラリー内では『竹あかり幻想の世界』と題して、多くのボランティアの皆さんにより竹あかりが灯されました。「可憐な梅の花と、ワインセラリーを彩る見事な竹あかりを両方楽しみました」と来場者は喜んでいました。

梅の香りに誘われて 夢たちばな観梅会



ため息が出るほど美しかった 竹あかり幻想の世界



株式会社ヒサミツセンター(久留米市)からやめっこ未来館へ遊具をいただきました。「安心安全な木の遊具でのびのびと遊んでください」と宮原久人社長。子どもたちは楽しそうに毎日遊んでいます。ありがとうございました。

がゆい未来館に
遊具をいただきました!



ありがとうございました!

木登り
みたくて
楽しいよ

八女市議会議員一般選挙の期日前投票立会人を募集します

期日前投票立会人の主な職務は、期日前投票手続きに立ち会い、投票が公正に行われるよう監視していただくことです。本庁および全支所共通で次のとおり募集しますので、右の希望する会場ごとに直接電話で申込みください。

- 報酬額＝日額9,500円
- 応募資格＝選挙権を有する人（八女市内居住者に限る）※当日のキャンセルはできません。
※応募が多数となったときは、抽選。※昼食と夕食を準備します。
- 日時＝4月20日(月)～4月25日(土)のうちいずれかの日（複数の日でも可）8時30分～20時
- 定員＝各会場につき毎日2人（延べ12人）
- 応募期間＝3月16日(月)～3月31日(火)

会場	申込先
八女市役所本庁	本庁総務課（☎23・1111）
黒木総合支所	黒木総合支所総務課（☎42・1111）
立花支所	立花支所総務課（☎23・5142）
上陽支所	上陽支所総務課（☎54・2211）
矢部支所	矢部支所総務課（☎47・3111）
星野支所	星野支所総務課（☎52・3112）



土砂災害警戒区域の現地看板を設置

宝くじ助成事業による土砂災害警戒区域や土砂災害特別警戒区域、避難所等を示した現地表示看板を設置しました。設置したか所は、東公民館、上陽公民館および、黒木、立花、矢部、星野の各支所の6か所です。今後、地域の避難訓練などに利用いただきますようお願いいたします。

「児童扶養手当法」の一部が改正されました

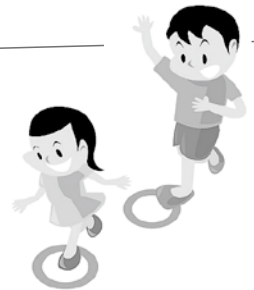

これまで公的年金（※）を受給する人は児童扶養手当を受給できませんでしたが、平成26年12月以降は年金額が児童扶養手当額より低い人はその差額分の児童扶養手当を受給できるようになりました。

（※）遺族年金、障害年金、老齢年金、労災年金、遺族補償など

今回の改正により新たに手当を受け取れる場合

- ◎お子さんを養育している祖父母等が、低額の老齢年金を受給している場合
- ◎父子家庭で、お子さんが低額の遺族厚生年金のみを受給している場合
- ◎母子家庭で、離婚後に父が死亡し、お子さんが低額の遺族厚生年金のみを受給している場合など

<参考：児童扶養手当の月額>（平成26年4月～）

【子ども1人の場合】＝全部支給 41,020円／一部支給 41,010円～9,680円（所得に応じて決定されます）

【子ども2人以上の加算額】＝2人目 5,000円／3人目以降1人につき 3,000円

※受給している年金額が手当額よりも低いかどうかは、子育て支援課または各支所市民生活福祉課へご相談ください。

新たに手当を受給するための手続き

◎子育て支援課または各支所市民生活福祉課への申請が必要です。

【支給開始日】◆手当は申請の翌月分から支給開始となります。ただし、これまで公的年金を受給していたことにより児童扶養手当を受給できなかった人のうち、平成26年12月1日に支給要件を満たしている人が平成27年3月までに申請した場合は、平成26年12月分の手当から受給できます。

●問い合わせ＝子育て支援課こども家庭係（☎23・1351）

大切なお知らせ

九州電力から感電事故防止のお願い



鯉のぼりの季節になりましたが、感電事故防止のため、電線付近での鯉のぼりの掲揚や魚つりは絶対に行わないよう、お願いします。なお、万一鯉のぼりや、釣り糸が電線にかかった場合は、自分で取ろうとせず、九州電力までご連絡いただきますようお願いいたします。

- 連絡先＝九州電力(株)八女営業所
☎0120・096・210(通話料無料)

玉露を飲む
この玉露が味を
こぼれは八女から



日本一の大茶会

八女で育った二つの「日本一」
【日時】平成27年3月22日(日) 13:00~15:00
【会場】八女中央大茶園展望台 特設会場(八女市本375-2) 電話 八女市文化課

日本一の大茶会

参加料
5,000円

八女で育った二つの「日本一」
を味わっていただけます。

3/22(日) 13時~15時

八女中央大茶園展望台
特設会場(八女市本375-2)

平成26年度八女市は『煎茶』『玉露』両部門において日本一に輝きました。日本一の煎茶と玉露を味わうお茶会を生産地八女で開催します。特設ステージにて馬場姉妹による八女茶山唄など催し物あり。

- 日時=3月22日(日)13時~15時
- 場所=八女中央大茶園(雨天時八女文化会館)
- 募集人員=50人 ●参加料=5,000円(八女茶オリジナル茶器5,000円相当付)
- 申込・問い合わせ=農業振興課(☎23・1118)



やべ 春まつり

「さくら物産フェア」

3/28(土)~4/5(日)
10時~16時
八女市矢部村鬼塚

例年開催していたしゃくなげ祭りをリニューアルして物産フェアを開催します(よもぎまんじゅうをはじめ手打ちそばや弁当などを販売)。千本桜を存分にお楽しみください。しゃくなげの展示、販売もあります。

- ✳日時=3月28日(土)~4月5日(日)10時~16時
- ✳場所=八女市矢部村鬼塚(八女森林組合矢部支所跡地)
- ✳問い合わせ=矢部支所建設経済課(☎47・3111)

まちのわだいTOPICS



功労賞を受賞する栗原さん

九州地区スポーツ推進委員功労者賞

第57回九州地区スポーツ推進委員研究大会が2月7日(土)・8日(日)に大分県立総合体育館で行われました。大会では長年のスポーツ推進委員としての功労を称え、八女市矢部村の栗原裕典さんが功労賞を受賞されました。おめでとうございます。



もの作りを楽しむ参加者

午後からは、神谷徹さんによる「ストロー笛のゆかいなコンサート」・お楽しみ抽選会。お昼ごはんには、西公民館「男の料理教室」受講生の皆さんにカレーライスを作っていただき、参加者はおいしそうに食べていました。参加した子どもたちは、「いろんな体験ができて楽しかった。また来たいです」と話していました。

八女の元気もん大集合!

「第8回あつまれ!元気もんフェア」がおりなす八女で2月14日(日)行われ、約400人が参加しもの作りや体験を楽しみました。

もの作りコーナーではボランティアの皆さんや各地域の中高生講座生などがストラップ、シュシュ、プラバンなど、趣向を凝らしたコーナーを出店。無料体験コーナーや各青少年体験活動などの展示コーナーもありました。中高生講座生の「お化け屋敷」は、昨年引き続き行列ができるほど盛況でした。

熱戦! 星野村豆剣士 少年少女剣道大会

星野小学校屋内運動場

2月14日(日)、「第38回八女市星野少年剣道大会」が開催されました。

小・中学生22人が気合の入った熱戦を繰り広げました。また、日頃子どもたちを指導する先生たちによる一般部の試合もあり、子どもたちのよい見稽古の場になりました。成績は次のとおりです。(敬称略)

- 【小学2・3・4年生の部】
優勝 安井 優
準優勝 伊藤 羽菜
敢闘賞 柴田 海碧
- 【小学5・6年生の部】
優勝 熊谷航太郎
準優勝 谷口 利也
敢闘賞 赤松 史麻
- 【中学1年生の部】
優勝 森松 寛弥
- 【中学2年生の部】
優勝 宮原 佑介
- 【一般の部】
優勝 村上 佳隆
敢闘賞 佃 妙子

がん制圧婦人研修会

～地域みんなでがん検診～



「面倒? 怖い? 忙しい? 言い訳しないで検診へ」

(2014年度がん制圧スローガン)

「私たちの健康は私たちの手で」を言葉に、生活習慣病を予防するよい食生活への改善を目指し、推進員（ヘルスメイト）として活動しています。旧市町村ごとに支部があり、それぞれ楽しい活動が行われています。食育や健康づくりに興味のある人、私たちと一緒に活動しませんか。

● 申込期間＝随時
● 申込・問い合わせ＝健康推進課保健指導係（☎23・1352）

※申し込みされた人には、後日くわしい内容のお手紙を差し上げます。

おりなす八女交流室で2月7日(土)、地域婦人会主催による『がん制圧婦人研修会』が開催されました。

今回は、市内在住の小野富子さんの体験発表で、49歳の時職場検診で胃がんが発見され、治療したことのお話でした。小野さんは「当時は、検診が大嫌いで、自分はとても元気だし大丈夫と思って受診したくなかったが、上司の強い勧めで仕方なく受診。その結果、早期の胃がんが見つかり、治療をし、社会復帰でき感謝しています」と話されました。参加した人は、いかに早期発見し、治療することが大切かを再認識することができました。



八女市食生活改善推進会 会員募集

特定健診・特定保健指導コラム

特定健診結果を
豊かな生活への
きっかけ作りへ
継続受診の大切さと、生活スタイルの振り返りができる健診へ

平 成25年度の特定健診受診者は4475人(受診率30・7%)と平成22年度の4426人(28・8%)に比べると、受診者が微増ではありますが増加に転じています。この特定健診を受けていた人の中で、自分の健診結果の大事さを知っていたでき、「今では毎年の健診データを見るのがとても楽しみです」と話された人がいましたのでご紹介します。



Aさん(47歳:男性)

特定健診は44歳の時から受けています(受診したきっかけは、保健師さんからの受診を勧める案内があったから)。健診受診後に「保健指導」案内の手紙を受け取りました。年齢的にも病気が出やすい時期だと思ったので、「このままじゃいけない。悪いところが見つかったら、この機会にどうにかできるなら…」という思いで保健指導を受けました。



ウォーキングを始め、食事もゆっくり食べるようになりました。昨年の健診の頃に足の痛みがあったので、健診結果を見てみると尿酸値が8.1に上がっていました。病院で『痛風』と診断、内服を始めたら、数値が6.0まで下がって痛みもなくなりました。食事の内容にも気を遣いながら、運動もほぼ毎日約30分ウォーキングしています。今では、内服も要らなくなりました。

冬山登山が趣味ですが、体力保持と自分のために夏場も歩くことにしました。その成果か、今年の健診では昨年より体重が約2.2kg、腹囲が2.0cm減少しました。これからは、運動でHDL(善玉)コレステロールを上げ、さらにLDL(悪玉)コレステロールを下げるのが目標です。



次の健診結果を見るのが楽しみで、登山の楽しみとともに、健康に近づく気がするのでウォーキングも続けたいと思っています…(笑)

《Aさんの健診結果に表れた効果》

- 体重がH23から4年間で、**-8.3kg!**
- 腹囲がH23から4年間で、**-9.5cm!**
- 尿酸値が8.2g/dlから**6.3g/dl**へ(正常値は7.0以下)
- 善玉コレステロールが36から**41**へ(正常値は40以上)
- 悪玉コレステロールは現在134(正常値は120未満)で、運動と食事で下げたい

Aさんのように、毎年特定健診を受診し、経年結果を見ながら生活を振り返ることで、健康へのきっかけづくりができます。継続受診で健康生活を手に入れましょう。



健康相談

保健師や看護師が、血圧測定・尿検査・体脂肪測定をします。健康に関するいろいろな相談に応じます。健康手帳や健診・血液検査の結果をお持ちの方はご持参ください。

※電話相談も行っています。

●日時=4月6日(月) 9時30分～11時 / 八女市保健センター

●日時=4月7日(火) 14時～15時 / 立花総合保健福祉センター「かがやき」

●日時=4月8日(水) 14時～15時 / 上陽公民館

●日時=4月16日(木) 14時～15時 / 矢部基幹集落センター

●日時=4月17日(金) 14時～15時 / 星野総合保健福祉センター「そよかぜ」

●日時=4月27日(月) 10時30分～11時30分 / 黒木総合支所第3会議室

乳幼児健診

旧八女市・立花町の皆さん

♥受付時間 13時15分～14時30分

♥会場 やめっこ未来館 2階

●日にち・対象=

4月14日(火)=10か月児(平成26年6月生)

4月15日(水)=4か月児(平成26年12月生)

4月23日(木)=3歳児(平成24年4月生)

4月28日(火)=1歳6か月児(平成25年10月生)

旧黒木町・上陽町・矢部村・星野村の皆さん

♥受付時間 13時30分～14時30分

♥会場 黒木地域交流センター「ふじの里」

- 日にち=4月21日(火)
- 対象=4か月児(平成26年11月～12月生) / 10か月児(平成26年5月～6月生)
- ※対象者には個別に通知します。
- ※事前に連絡いただくとどちらの会場でも健診を受けることができます。

♪ベビーズクッキング

離乳食初期の5～6か月児のお話と調理。託児有り。参加する人は事前に健康推進課までお申し込みください。

♥日時 4月16日(木) 10時～13時30分 ※受付9時30分～
♥会場 おりなす八女研修棟
♥持参品 エプロン、三角きん、手ふきタオル、筆記用具
♥材料費 300円
♥定員 先着15人

子育て相談

子育てのことで、少しでも心配なことがあったらお気軽にご相談ください。身長・体重測定もできます。母子健康手帳をお持ちください。※相談日以外でも、窓口や電話で子育て相談を行っています。

●日時=4月3日(金) 10時～11時30分 / 黒木地域交流センター「ふじの里」

●日時=4月8日(水) 9時30分～11時 / やめっこ未来館 2階

●日時=4月17日(金) 14時～15時 / 星野総合保健福祉センター「そよかぜ」

乳幼児心理相談

心理士による個別相談です。対象者は年齢を問わず、成長発達面に不安のある人



です。心配なことがあればお気軽にご相談ください。※予約制

【八女市保健センター】

●日時=4月9日(木) 9時～16時

●日時=4月23日(木) 9時～16時

マタニティ教室

妊娠20週以降の妊婦さんを対象に、妊娠中の過ごし方、試食、相談を行います。※要予約

♥日時 4月7日(火) 10時～12時

※受付9時30分～

♥会場 おりなす八女研修棟

♥参加費 300円 ♥定員 20人

心理士によるこころの相談

心理士による個別相談です。対象者は市内在住で、こころに悩みがある人です。お気軽にご相談ください。※予約制

♥日にち 4月22日(水)

♥時間 13時30分～15時30分受付

♥会場 おりなす八女研修棟2階第5研修室

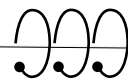

八女はおいしい

～ふるさとの恵み～

おひなまっりの箱寿司

【材料】(牛乳パックを高さ5cmに切った大きさ4個分)

【すし用ご飯】

●米…2カップ ●だし昆布…5cm角1枚 ●酒…大さじ2

【合わせ酢】

●米酢…大さじ3
●きび糖…大さじ2 ●塩…小さじ1
●ショウガ(みじん切り)…小さじ1

【鶏そぼろ】

●鶏ひき肉…100g ●きび糖…小さじ2 ●濃口醤油…大さじ1

【鮭そぼろ】

●生鮭(切り身)…80g ●酒…少々 ●ショウガ汁…少々

【錦糸卵】

●鶏卵…2個 ●きび糖…小さじ1 ●塩…少々 ●油…少々

【トッピング】

●キュウリ…適量(薄く輪切り) ●エビ…適量

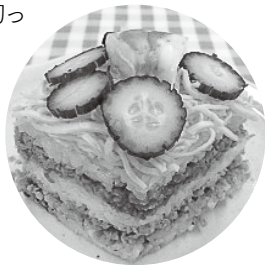

【作り方】

【すし飯】①米はややかための水加減(米と同量)にして昆布、酒を加え、普通に炊く。

②合わせ酢をつくり、ご飯が炊けたら合わせ酢を回しかけ、切るように混ぜる。白ゴマも加えて混ぜ、4個分に分ける。

【鶏そぼろ】①鍋でひき肉に火を通し、きび糖としょうゆで調味する。

【鮭そぼろ】①鮭はフライパンで焼き、皮と骨を取り除いて粗くほぐし、酒とショウガ汁を混ぜる。

【錦糸卵】①卵を溶き、きび糖、塩を加えてうす焼き卵を作り、千切りにする。

【盛り付け方】

①牛乳パックを5cmの高さの筒状に切ったものを準備しておく。

②牛乳パックの内側に酢水を塗っておく。

③25cmくらいのラップの上に牛乳パックをひし形に置き、一番下から酢めし→鶏そぼろ→酢めし→鮭そぼろ→酢めし→錦糸卵のように少し抑えつけながら重ねていく。

④キュウリを花びらのように重ねて、えびをトッピングする。

1人分あたりの栄養価

エネルギー	463Kcal
たんぱく質	23.4g
脂質	5.2g
炭水化物	74.4g
カリウム	466mg
カルシウム	61mg
マグネシウム	52mg
鉄	1.9mg
食物繊維	0.7g
食塩相当量	2.1g

市職員の給与と 職員数の状況

八女市は、人事行政の公平性・透明性を高めるため職員数や給与を公表します。市職員の給与は、市議会での給与条例や予算審議を通じて公に決定されており、この給与決定の原則に基づき給与制度の運営に努めています。
●問い合わせ：人事課人事係（☎033・2129）

住民基本台帳人口(25年度末現在)	67,528人
歳出額 A	358億9,716万2千円
人件費 B	50億6,529万7千円
人件費率 B/A	14.1%
24年度の人件費率	15.3%

※人件費には、市長や市議会議員などの特別職に支給される給料や報酬のほか、一般職員に支給される給料や諸手当、共済組合負担金、災害補償費などを含まず。

職員数 A（25年4月1日現在）	531人	
給与費	給料	22億404万9千円
	職員手当	2億6,154万2千円
	期末・勤勉手当	7億6,647万3千円
	計 B	32億3,206万4千円
一人当たり給与費 B/A	608万7千円	
24年度一人当たり給与費	656万3千円	

※職員手当には、退職手当、児童手当を含みません。

区分	平均給料月額	平均給与月額	平均年齢
一般行政職	341,900円	359,614円	44.2歳

※給与とは、給料に諸手当を加えたものです。

区分	八女市	福岡県	国	
一般行政職	大学卒	172,200円	178,800円	172,200円
	高校卒	144,500円	144,500円	140,100円

区分	経験年数10年	経験年数15年	経験年数20年	
一般行政職	大学卒	271,500円	320,000円	362,200円
	高校卒	232,100円	該当職員なし	319,500円

区分	標準的な職務内容	職員数	構成比
1級	主事	27人	6.3%
2級	主事	21人	4.9%
3級	主任主事	70人	16.3%
4級	係長級	220人	51.4%
5級	課長補佐級	47人	11.0%
6級	課長級	35人	8.2%
7級	部長級	8人	1.9%
計		428人	100%

※八女市の給与条例に基づく給料表の級区分による職員数です。

(1) 期末・勤勉手当（26年4月1日現在）						
区分	八女市		福岡県		国	
	期末手当	勤勉手当	期末手当	勤勉手当	期末手当	勤勉手当
6月期	1.225月分	0.675月分	1.225月分	0.675月分	1.225月分	0.675月分
12月期	1.375月分	0.825月分	1.375月分	0.825月分	1.375月分	0.825月分
合計	2.6月分	1.5月分	2.6月分	1.5月分	2.6月分	1.5月分

※期末勤勉手当とは、民間の賞与に相当する給与のことです。

※市、国ともに職制上の段階、職務に応じた加算があります。

区分	八女市		国	
勤続年数	自己都合	定年退職	自己都合	定年退職
勤続20年	21.62月分	27.025月分	21.62月分	27.025月分
勤続25年	30.82月分	36.57月分	30.82月分	36.57月分
勤続35年	43.7月分	52.44月分	43.7月分	52.44月分
最高月数	52.44月分	52.44月分	52.44月分	52.44月分



(3) 時間外勤務手当 (25年度普通会計決算)

支給総額	1億1,063万3,259円	一人当たり年間平均支給額	186,565円
------	----------------	--------------	----------

(4) その他の手当 (26年4月1日現在)

手当名	支給内容	手当名	支給内容
扶養手当	●配偶者=13,000円 ●配偶者以外の子、父母など=各6,500円 ※配偶者のいない職員の扶養親族のうち1人目 11,000円 ※16歳から22歳の子については5,000円加算	通勤手当	●通勤のために、交通機関や自動車などを利用している職員に、3,000円から55,000円までの範囲内で支給(通勤距離が片道2キロ以上に限る)
		管理職手当	●管理職職員に対して給料の15%~9%にて支給
住居手当	●借家もしくは持ち家に住んでいる職員に支給。 ※借家の場合は上限27,000円を支給 ※持ち家の場合は1,500円を支給	特殊勤務手当	●職務の特殊性、危険性、不快性等に応じて4種類の手当を支給。

⑧ 特別職の報酬などの状況 (26年4月1日現在)

区分	給料月額等	期末手当	退職手当(算定方式)	
給料	市長	880,000円	6月期=1.40月分 12月期=1.70月分 計=3.10月分	880,000円 × 在職年数 × 510 / 100 (任期4年ごと)
	副市長	710,000円		710,000円 × 在職年数 × 300 / 100 (任期4年ごと)
	教育長	630,000円		630,000円 × 在職年数 × 252 / 100 (任期4年ごと)
報酬	議長	452,000円		
	副議長	404,000円		
	議員	385,000円		

⑨ 職員数の状況 (各年4月1日現在)

(1) 部門別職員数の状況と主な増減理由					(2) 部門別職員数の推移									
部門	区分	職員数		対前年増減数	主な増減理由	部門	区分	平成24年	平成25年	平成26年	平成24年~26年			
		平成25年	平成26年											
普通会計部門	一般行政部門	議会	6	6	0	一般行政	職員数	475	473	469	—			
		総務	130	131	1		増減	—	-2	-4	-6			
		税務	40	39	-1		業務内容の不補充	教育	職員数	61	58	55	—	
		民生	105	107	2		業務内容の拡大		増減	—	-3	-3	-6	
		衛生	42	38	-4		事務量縮小による減など	公営企業等会計部門	水道	職員数	12	11	11	—
		農林水産	48	48	0				増減	—	-1	0	-1	
		商工	26	26	0				下水道	職員数	12	10	10	—
		土木	76	74	-2		事務量縮小による減	増減	—	-2	0	-2		
	計	473	469	-4		その他	職員数	42	41	38	—			
	教育部門	58	55	-3	退職者の不補充	増減	—	-1	-3	-4				
消防部門	0	0	0		計	職員数	602	593	583	—				
小計	531	524	-7		増減	—	-9	-10	-19					
公営企業等会計部門	水道	11	11	0										
	下水道	10	10	0										
	その他	41	38	-3	事業廃止による減									
小計	62	59	-3											
合計		593	583	-10										
		[649]	[649]	[0]										

※職員数は一般職に属する職員数で、地方公務員の身分を保有する休職者などを含み、市長などの特別職や教育長、再任用短時間勤務職員、非常勤嘱託職員、臨時職員は除きます。カッコ内の人数は条例定数の合計です。

※増減は、各年の欄にあっては対前年比の職員増減数を示しています。

お知らせ



八女軽トラ市

- 日時 3月22日(日) 9時～12時 ※悪天候の場合中止
- 場所 八女観光物産館ときめき駐車場
- 問い合わせ 同実行委員会事務局 (☎22・3131)

八女押し花教室作品展

四季折々の美しい草花で描かれた、彩鮮やかな押し花芸術の世界をぜひご堪能ください。入場無料。

- 日時 4月1日(水)～30日(木)、9時～17時
- 場所 八女伝統工芸館

献血にご協力ください

八女市献血推進協議会(☎23・5816)

日にち	時間	場所
3/25(水)	10:00～11:30 12:30～15:30	総合体育館
3/27(金)	10:00～12:00	三河小学校
	14:00～16:00	長峰小学校
3/31(火)	10:00～11:30	ふじの里(黒木町)
	12:30～15:30	

- 押し花体験会 4月5日(日)、12日(日)、19日(日)、26日(日)、29日(祝)の午前・午後の2回/しており、はがき、押し花額が作れます。(※有料)
- 申込・問い合わせ 八女伝統工芸館 (☎22・3131)

岡山公園桜と提灯まつり

岡山公園に約7000個の提灯を飾り付け、桜の花見をより華やかにします。夜桜見物はいかがですか。お誘い合わせしてお越しください。

- 期間 3月22日(日)～4月12日(日)
- 主催 岡山校区まちづくり協議会・岡山公園を守る会



手話教室

- 日時 4月17日(金)～11月30日(月) ※30回(8月14日を除く金曜日) 19時30分～21時
- 会場 社会福祉会館2階会議室(八女市本町599)
- 内容 八女市手話奉仕員養成講座
- 対象者 中学生以上
- 定員 先着20人程度(希望者多数の場合は先着順)
- 申込締切 4月3日(金)
- 受講料 無料 ※別にテキスト

- ト代3千円が必要
- 申込・問い合わせ 社会福祉協議会 (☎23・0294)
- 対象者 立花地区の60歳以上の人
- 期間 5月～11月の第4木曜日、9時30分～15時 ※月1回
- 場所 立花公民館
- 内容 【午前】教養講座・映画鑑賞 【午後】選択コース▽書道▽俳句▽短歌▽郷土史▽健康体操▽グラウンドゴルフ▽園芸▽刺し子▽料理(新設・定員30人)
- 年会費 2500円
- ※料理コースは、別途材料費年間2000円が必要です
- 申込締切 4月15日(水)
- 申込・問い合わせ 立花公民館 (☎37・1522 / ☎37・1532)

パソコンくらぶ黒木

ワード・エクセルの基本から学びます。原則60歳以上の男女募集。ノート型パソコンを持参ください。申込み随時受付。

- 日時 毎週水・金曜日 9時～11時 ▽毎週木曜日 19時～21時 ※初心者のみ
- 会費 年8千円(前・後期の

ほほえみ

地域活動支援センター

ふらっち広場からのお知らせ

八女市本村 425-61 (☎24・3022)
 ●開館日=火・水・木(10時～17時開館)・土・日(10時～16時開館)

★外出「佐賀ゆめタウン」

- 日時=3月21日(祝) 10時～
- 参加費=200円 ※要予約

★外出「お花見」

- 日時=3月28日(土) 13時～
- 場所=未定 ※開花状況に合わせて決定します。問い合わせください。
- 参加費=未定

★お菓子作り「もちもちおやき」

- 日時=4月4日(土) 13時30分～
- 場所=ふらっち広場
- 参加費=実費

★工作「羊毛フェルトで小物作り(ヘアゴム・コースター)」

- 日時=4月11日(土) 13時30分～
- 場所=ふらっち広場
- 参加費=実費

■日曜日にも近くに出向することがあります。



平成27年度自衛官

- 2回分納。別途入会金3千円
- 場所 黒木体育館1階北側
- 問い合わせ 馬場さん (☎42・2550)

★一般幹部候補生(陸・海・空)

- 受付期間 5月1日(金)まで
- 試験期日
- 【1次】5月16日(土)
- 【2次】6月16日(火)～19日(金)

●応募資格 ▽20歳以上22歳未満で大卒者または大卒見込みの人 ▽22歳以上28歳未満で、大学院修士課程修了者

★歯科・薬剤科幹部候補生(陸・海・空)

- 受付期間 5月1日(金)まで
- 試験期日
- 【1次】5月16日(土)
- 【2次】6月16日(火)～19日(金)

●応募資格 20歳以上30歳未満

保育所臨時職員(保育士)

応募に基づき登録し、必要に応じて任用します。

- 応募資格 保育士資格を有し、保育士登録済みの人
- 提出書類 履歴書、保育士証(写)
- 勤務形態 ▽常勤(週5日勤務・社会保険有) ▽日々雇用(1日勤務、午前のみ、午後のみ勤務の3種類)
- 賃金 ▽7000円(1日勤務) ▽3400円(午前勤務) ▽4300円(午後勤務)
- 勤務場所 市内公立保育所
- 申込・問い合わせ 子育て支援課 とも未来係 (☎24・8814)

年度末・年度初めの日曜日に、市民課市民係の窓口業務を行います



年度末や年度初めは、転入・転出などの住民異動が多くなります。

利便性の向上と平日の窓口混雑緩和のため、3月末と4月初めの日曜日に、本庁のみ窓口業務を行います。

●開設日時= 3月29日(日)、4月5日(日) 8時30分～12時

●業務を行う窓口=本庁市民課市民係 (☎23・1115)

●行う業務=

○転入、転出、転居などの住民異動受付 (市民係以外の手続きはできませんので平日に手続きをお願いします)

○住民票の写し、戸籍謄抄本、印鑑登録証明書などの発行

○印鑑登録の受付

※毎週水曜日は市民課窓口等の業務を19時まで延長して行っています。

※住民票の写しは、電話予約で時間外や休日に交付することができます。

※詳しいことは市民課市民係にお尋ねください。(☎23・1115)

バイク等の新税率適用の延期について

軽自動車税の原付バイク、二輪車および小型特殊自動車(農耕用含む)については、平成27年度から新税率が適用されることとなりましたが、開始時期が1年延期され、平成28年度からの実施となっています。

●問い合わせ=税務課固定資産税係 (☎23・1112)

裁判所職員採用

詳細は裁判所で配布している受験案内書または裁判所ウェブサイトで確認ください。

- 採用試験①総合職(裁判所事務官・院卒者区分) ②総合職(裁判所事務官・大卒程度区分) ③総合職(家庭裁判所調査官補・院卒者区分) ④総合職(家庭裁判所調査官補・大卒程度区分) ⑤一般職(裁判所事務官・大卒程度区分)
- 採用予定官職①②⑤裁判所事務官、③④家庭裁判所調査官補

- 受付▽インターネット4月2日(木)10時～4月13日(月)※受信有効▽郵送4月2日(木)～4月6日(月)※消印有効
- 1次試験▽5月31日(日)
- 問い合わせ①②⑤福岡地

試験

方裁判所 (☎092・781・3141) ③④福岡家庭裁判所 (☎092・510・0403)

一般

下水道使用料に係る世帯人員の確認をお願いします

公共下水道に接続のご家庭で家事のみに地下水(井戸水)を使用されている場合、世帯人員(お住まいの人数)により下水道使用料の金額が異なります。世帯人員は毎月1日現在の八女市住民基本台帳によりますが、人数に変更がある場合はご連絡ください。なお、進学や施設入所などの理由で住民票を異動しない場合の世帯人員変更については、別途届出が必要となりますので、お問い合わせください。

- 縦覧期間▽4月1日(水)～6月1日(月)8時30分～17時15分 ※土曜・日曜・祝日は除く。本庁は水曜日のみ19時まで。
- 縦覧会場・問い合わせ▽本庁1階税務課固定資産税係(☎23・1112)▽黒木総合支所市民生活福祉課(☎42・1113)▽立花支所市民生活福祉課(☎23・4932)▽上陽支所市民生活福祉課(☎54・2218)▽矢部支所市民生活福祉課(☎47・3111)▽星野支所市民生活福祉課(☎52・3113)

水道総務係(☎23・1148) 固定資産縦覧帳簿の縦覧

固定資産税の納税者は、土地または家屋の縦覧帳簿(土地積・価格を記載)を縦覧できます(償却資産は除く)。縦覧を希望する人は、「運転免許証」「パスポート」「住民基本台帳カード」など本人を証明するものを持参してください。代理人の場合は、本人を証明するものと「委任状」が必要です。

優良運転者を表彰します

- ▼地区表彰(5月23日(土))
- 受付期間▽4月1日(水)～4月14日(火)
- 【①】八女交通安全協会会長表彰▽5年以上継続運転、5年以上無事故・無違反
- 【②】八女警察署長・八女交

通安全協会会長連名表彰▽10年以上継続運転、10年以上無事故・無違反等

●受付期間▽4月1日(水)～4月30日(木)

【③】県警察本部長・県交通安全協会会長連名表彰▽10年以上継続運転、10年以上無事故・無違反等、②の表彰受賞歴

【④】全日本交通安全協会会長「緑十字銅章」表彰▽10年以上継続運転、10年以上無事故・5年以上無違反等、③の表彰受賞歴

【⑤】九州管区警察局長・九州交通安全協会会長連名表彰▽15年以上継続運転、20年以上無事故・10年以上無違反等、④の表彰受賞歴

※【①】～【⑤】共通

●必要書類▽運転免許証、無事故無違反証明書※証明書申請を委任する人は手数料630円と印鑑をお持ちください(表彰数には一定の枠があります)。

●受付・問い合わせ※土日祝日休み

【旧八女市・立花町】八女交通安全協会(八女市本町559-1) ☎24・5208

【旧黒木町・上陽町・矢部村・星野村】八女交通安全協会東部事務所(黒木町桑原212-1) ☎42・0087

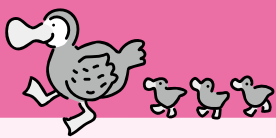

子育て支援掲示板 4月

※子育て…子ども自身が、自らの力で心身ともに成長すること。

子育て支援総合施設
やめっこ未来館 **みらい広場**
(八女市稲富 499) 圃(☎24・8814)

子育て中の親子のみなさんが、子育てをしている仲間同士みんなで楽しみ、考え支え合っている場です。越してきたばかりで友達がいない…遊び場を知らない…育児に不安がある…ちょっと気分転換したい…そんな時、ぬくもりのある、ほのぼのとした雰囲気の中で、ホッと一息つきませんか？

《子育てなんでも相談》

子育てに関する悩みなどお気軽にご相談ください。

☎090・4776・3155

kodomomiraiyame @ docomo.ne.jp

■マタニティさん集まれ「マタニティヨガ」

● 4/14 (火) 10:00 ~ 12:00

■パパ&ママ集まれ

● 4/19 (日) 10:00 ~ 12:00 ●公園オープンイベント/参加費 200円

■双子ちゃん集まれ♪

● 4/21 (火) 10:00 ~ 12:00

子育て支援施設 **ピッコロ**
(黒木町桑原207※ふじの里内)
圃ふじの里(☎42・3301)

■エンジェルルーム

「こいのぼりを作ろう」

● 4/8 (水) 10:30 ~ /要申込

■プレママ&ベビーサロン

「のびのびメジャー作り」

● 4/14 (水) 10:30 ~ /要申込

■みんなであそぼう「パルーンアート」

● 4/19 (日) 10:30 ~ /材料費 100円 / 要申込

■ハッピーバースデー♪

● 4/24 (金) 10:30 ~ /要申込

子育て支援施設 **きらきら**
(立花町北山2747-5)圃(☎24・9090)

■たまひよらいふ ● 4/7 (水) 10:30 ~ /親子 10組要予約

■GOGO!カ〜りる ● 4/9 (木) 10:30 ~ 移動図書館が来ます

■おはなしレストラン

● 4/13 (月) 10:30 ~

■すてきな記念日♥

● 4/15 (水) 10:30 ~ ※誕生者のみ要予約

■ドレミの森 ● 4/17 (金) 10:30 ~
■すまいる☆ABC ● 4/20 (月) 10:30 ~
■パネル〜にゃ ● 4/27 (日) 10:30 ~

子育て支援施設 **トゥインクル**
(星野村 10775-14 ※そよかぜ内)
※閉館日=祝祭日除く火・木・金
圃090・3320・2196/
やめっこ未来館 (☎24・8814)

■みんなとあ・そ・ぼ!

「新聞紙であそぼう」

● 4/10 (金) 10:30 ~ 11:30 /要申込

■キラリ☆バースデー

● 4/21 (火) 10:30 ~ 11:30 /誕生月者要申込/身体測定する人は母子手帳を持参ください。

移動ひろば圃こども未来係(☎24・8814)

■ 10:00 ~ 15:00

▽矢部集落センター 4/7 (水)、15 (水)

■ 10:00 ~ 13:00

▽児童センター 4/8 (木)

▽迎春コミュニティセンター 4/9 (金)

▽上陽公民館 4/10 (金)

▽かがやき 4/22 (水)

▽室岡公民館 4/24 (金)

＋ 4月の在宅医当番表

※変更になっていることがありますので電話で確認してください。

4月5日(日)

三浦医院 東京町 23・3928

富田医院 黒木町 42・0173

はまさき歯科クリニック 広川町 32・7800

4月12日(日)

吉田胃腸科内科医院 室岡 23・3806

山口医院 星野村 52・3131

永田歯科医院 筑後市 0942・52・2133

4月19日(日)

今里整形外科 高塚 23・7715

岡村医院 立花町 23・2770

みやぞの歯科医院 黒木町 42・3232

4月26日(日)

なかしま胃腸科 蒲原 25・6200

中村内科医院 立花町 37・1601

あららぎ歯科医院 広川町 32・4846

吉田眼科医院 筑後市 0942・54・1888

4月29日(祝)

中野内科循環器科 吉田 25・3010

中島医院 黒木町 42・0235

たなか歯科クリニック 筑後市 0942・48・4184

▼救急指定病院

公立八女総合病院(高塚) 23・4131

柳病院(吉田) 23・2176

川崎病院(納楚) 23・3005

馬場病院(広川町) 32・3511

姫野病院(広川町) 32・3611

筑後市立病院(筑後市) 0942・53・7511

▼夜間小児救急医療受付 (19:00 ~ 21:30)

[月・水・金]公立八女総合病院(23・4131)

[火・木]筑後市立病院(0942・53・7511)

▼日祝日小児救急医療受付 (9:00 ~ 14:30)

【4月】5日・19日・29(祝)
公立八女総合病院(23・4131)

【4月】12日・26(日)
筑後市立病院(0942・53・7511)

▼県小児救急医療電話相談 (19:00 ~ 7:00)

県指定健康相談事業者 # 8000

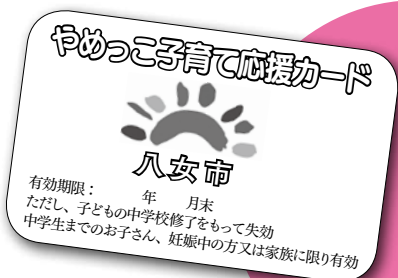

子育て応援!

パパママ子育て 応援ショップ事業

この事業は、中学生までの市内に住所を有するお子さんや妊娠中の人がいる子育て家庭を応援するため、協賛店舗等が優待を行う事業です。

●優待カード配布方法=優待カードの交付を受けたい人は、本庁子育て支援課にて交付申請をしてください。

●事業所・店舗の皆様へ=パパママ子育て応援ショップ事業の協賛店を募集しています。特典内容はご自由に決めていただくことができますのでお問い合わせください。

●問い合わせ=子育て支援課こども家庭係 (☎23・1351)

おりなす八女 イベント情報

申し込み・問い合わせ
おりなす八女(☎22・5332)

叙情あふれる名曲、感動のデュオ いのちに寄せるメッセージ

Duo Violin & Piano 2015



ヴァイオリン 河村典子
ピアノ アレーナ・チェルニー
♪ プログラム
クライスラー：前奏曲とアレグロ
ベートーベン：ピアノソナタ「月光」(Pf)
モーツァルト：
ヴァイオリンソナタ 短調 K.379
他

4/25(土) 15:00開演 ハーモニーホール(全席自由)

チケット発売中 2,500円 高校生以下無料(要整理券:取扱 おりなす八女)

主催・お問合せ：NPO法人八女ペーゼンドルファー音楽祭プロジェクト(事務局) ☎080・8580・1740 (受付時間 13時～16時)

團 伊玖磨記念

合唱 組曲 筑後川 IN 八女 2015

筑後川の流域合唱団と全国『筑後川』ファンのハーモニー
茶のくに 八女に響く『矢部川』『だご汁の歌』- 團 伊玖磨故郷の調べ



團 伊玖磨 (1924-2001年)

司会・朗読：川野一宇 (NHK ラジオ深夜便担当)

指揮：現田茂夫

5/17(日) 2回公演 午後の部 13:00 開演
ハーモニーホール 夕方の部 16:00 開演

チケット発売中(全席自由) 1,000円 高校生以下 500円(当日 500円増)

主催：團伊玖磨記念「筑後川」IN八女2015 実行委員会

八代亜紀 ふれあいコンサート 2015

6/17(水) ハーモニーホール

2回公演 昼の部 14:00 開演
夜の部 18:00 開演

(全席指定) 一般 5,500円
H27年度友の会 5,000円



◆ 3月13日(金)～ チケット発売中

2015夏 八女平和の祈りコンサート
沢田知可子&杉山清貴アコースティックライブ

7/22(水)

ハーモニーホール
19:00 開演

(全席指定) 一般 3,500円
H27年度友の会 3,000円



チケット発売日 ◆ 友の会先行発売 3月18日(水)～
◆ 一般発売 4月1日(水)～

平成27年度「おりなす友の会」 会員募集中

〈会員特典〉

- チケットの優先予約・割引購入
- 公演予定や情報誌の送付
- 友の会限定企画のご案内

詳細はおりなす八女へお問合せください。



市川猿之助 特別舞踊公演

6/18(木)

2回公演 昼の部 13:00 開演
夜の部 18:00 開演
ハーモニーホール



市川猿之助



双面水照月

三 市川笑也
二 市川笑三郎
一 市川段一
歌舞伎のみかた
「猿の内翁独楽」
「十種のおもてなし」
「ふたおもてなし」
「おもしろ」
「おもしろ」



市川笑三郎



市川門之助



市川笑也

チケット発売日

- おりなす友の会
八女ペーゼンドルファー会員
- ◆ 先行発売 3/19(木) 10時～
- ◆ 一般発売 4/4(土) 10時～

主催・お問合せ：八女・伝統芸能を楽しむ会(事務局) ☎080・2777・5765 (受付時間 11時～17時)

東日本大震災 復興支援上映会 ～あの日を忘れない～ — 遺体 明日への十日間 —

主演：西田敏行

春の上映会 4/4(土) はちひめホール

※料金は主催事務局へお問合せください。

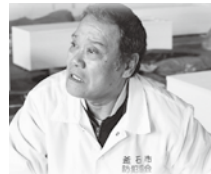

上映時間 ① 11:00 ② 14:00

主催：映画を楽しむ八女・筑後の会 ☎090・1080・0988

4月 イベント情報

おりなす八女HP <http://www.orinasu-yamecity.jp/>

開催	催し	ホール	開演	入場料	問合せ先	電話番号
4/3(金)	歌と津軽三味線 出演：新沼謙治/みち乃く兄弟/お笑い大衆 演芸つばさ劇団 ゲスト：志穂直美	ハーモニー	13:00	(全席指定) 前売5,000円 (当日500円増)	オフィスマイム (山川)	090・3328・6099
4/4(土)	劇団カッパ座 「みにくいアヒルの子」	ハーモニー	13:30	(3歳以上小学生まで) 前売1,100円 (中学生以上) 前売1,600円 (当日各500円増)	劇団カッパ座(筑後地区 カッパ友の会事務局)	0942・65・1199
4/5(日)	八女市民吹奏楽団35周年コンサート	ハーモニー	14:00	500円	八女市民吹奏楽団(井上)	22・6545



絵本を市長に渡す八女ライオンズクラブと八女青年会議所の皆さん



大きな森になつたくすべえ

矢部川 くすべえ



八女青年会議所・筑後青年会議所・山門青年会議所は、みやま市瀬高町の矢部川河川敷（中ノ島公園）にこんもりと広がるクスノキの森を、洪水を防いだクスノキの精霊「くすべえ」としてキャラクター化し、地域の宝として生かすために共同で絵本を製作しました。この絵本を八女ライオンズクラブ（大塚高典会長）が100冊購入し、八女市・広川町の幼稚園・保育所（園・小中学校・公立図書館等に寄贈していた）でいただきました。八女市にも2月18日(木)、84冊いただきました。くすべえは黒木町生まれで年齢3百歳くらい。矢部川の洪水を防ぐため大きな森になり、その後眠り続けているという物語です。3市の青年会議所では中ノ島公園の全長1.2キロ、高さ30メートルのクスノキの林に目玉とくちばしを付け「日本最大」のキャラクターとして地域を盛り上げるイベント等も開催しています。心温まる矢部川くすべえの絵本は、八女市立図書館本館・分館でも借りることができます。



子どもたちと校歌を歌った江島さん

作詞者と校歌を歌う

長峰小学校で2月17日(火)クラブ発表会が行われ、5・6年生児童が校歌を作詞した江島和可乃さん（99歳）とともに長峰小学校の校歌を歌いました。校歌は昭和32年に作られ、60年近く歌い継がれています。江島さんは我が子と親戚の子10人が長峰小学校にお世話になったお礼にと作詞したそうです。児童と一緒に歌って、「とてもうれしかった。感無量です」と喜びの表情でした。同校の校歌は二部合唱が伝統で、毎年卒業式前に子どもたちは一生懸命練習します。今回江島さんに聞いていただくため、早めに練習に取り組みました。子どもたちは「江島さんに長生きしていただいで、来年も一緒に歌いたいです」と話していました。



よしながこうたかさんによる絵本ライブの様子（右）、誕生した八女のキャラクター（上）



絵本だいすき！を開催

八女市立図書館本館・分館で2月1日(日)から15日(日)まで、絵本のなかのはる・なつ・あき・ふゆをテーマに、絵本だいすきを開催しました。期間中、おすすめの本や季節ごとの本の展示、ワークショップを行いたくさんの人に来ていただきました。最終日には絵本作家のよしながこうたかさんによる絵本ライブがあり、子どもたちと一緒に八女のキャラクターが誕生しました。八女市立図書館本館・分館にはたくさんの絵本を準備していますので、親子でぜひご利用ください。



元オリンピック選手選手の遠藤彰弘さんを講師に2月11日(祝)、グリーンフィールド八女でサッカー教室を行いました。今からサッカーを始める小学生低学年、クラブチーム等に入っている小学生高学年、中学生の総勢80人が参加しました。年齢・経験ごとに3つのクラスに分けて教室を行い、遠藤さんはパスの大事さを熱心に伝えられました。参加者からは「貴重な体験ができた」という声が聞かれました。

遠藤彰弘さん サッカー教室を開催

