

広報

YAME

# やめ

## 【今月の主な内容】

雛の里・八女ぼんぼりまつり／夢たちばな観梅会	2～3
八女の魅力再発見 八女よかとこツアー	4
所得税・市県民税 平成26年分の申告が始まります	6～7
第61回八女市成人式 685人の成人を祝う	14
市の嘱託職員を募集します	15

# おめでとう20歳 685人が大人の仲間入り

1月11日(日)八女市民会館おりなす八女で八女市成人式が行われました。(関連記事は14ページ)



2015(平成27年)  
No.1061



ふるさとへの感謝と誇りと愛着。そして、未来へ。

八女市は市制施行60周年・合併5周年を迎えました。



結婚式の  
後、人力車  
で白壁の町並  
みをパレードする  
十二単衣と束帯姿の  
カップル（昨年の様子）

# 雛の里・八女 ぼんぼりまつり

《期間》  
2月22日(日)～3月22日(日)  
10時～17時  
《会場》 福島地区一帯

## ＊見学は桃色提灯が目印

まつり期間中は、白壁の町並みかいわ  
いや中心商店街など約100か所に雛人  
形が飾られ、市内は雛の里二色に染まり  
ます。雛人形を飾っている会場の目印に、  
桃色の提灯が下げられています。

- 期間 2月22日(日)～3月22日(日)
- 会場 福島地区一帯
- 問い合わせ 八女観光案内所 (☎222・6644)

## ＊オープニングセレモニー

まつりのスタートをアピールするため、  
オープニングセレモニーを行います。セ  
レモニー後は、白壁の町並みを通り八女  
公園までパレード。十二単衣と束帯姿の  
お雛様を先頭に、保育所・幼稚園の子ど  
もたちがお雛様の仮装で行進します。

- 日時 2月22日(日) 10時～
- 会場 八女文化会館(セレモニー)、白壁の町並み(パレード)

## ＊十二単衣と束帯姿の結婚式

一般公募で決定した2組のカップルが  
十二単衣と束帯の衣装を身にまとい、神  
前結婚式を執り行います。式後、フラワー  
シャワーや太鼓の演奏などで盛り上げま  
す。

- 期日 3月1日(日)・3月15日(日)
- 時間 10時～
- 会場 福島八幡宮

## ＊おひなさまパレード

結婚式をあげたばかりの十二単衣と束  
帯姿の新郎新婦と一緒に、お雛様の仮装  
をした子どもたちがパレードします。

- 期日 3月1日(日)・3月15日(日)
- 時間 11時ごろ
- 会場 八女文化会館(記念撮影等)、白壁の町並み

## New ひなマルシェ

ガラスアートやキャンドル作り、リンパ  
ケアやハンドケアなどの楽しい体験ができ  
るワークショップ。同時に人気のお店が集  
まったすてきな物販コーナーもあります。

- 日時 2月22日(日)12時～16時
- 会場 八女文化会館多目的研修ホール
- 問い合わせ 八女観光案内所 (☎222・6644)

## ＊願い雛

参加される一人ひとりの願いごとをお  
雛様に託し、八女公園の池に浮かべます。  
八女弁おみくじも好評です。

- 期日 3月1日(日)・3月15日(日)
- 時間 12時～14時30分
- 会場 八女公園

## ＊和服でめぐる八女のまち・人力車町並み案内

あまり和服を着る機会がない昨今、押

主催／雛の里・八女ぼんぼりまつり実行委員会

し入れやダンスの中に眠っている和服着  
物)を着て気軽にお越しください。参加  
者には抹茶の接待のほか、いろいろな特  
典があります。また、人力車による町並  
み案内(有料)も実施します。

- 期日 3月8日(日)・21日(祝)・22日(日)
- 時間 10時～16時
- 受付場所 横町町家交流館
- 受付け 横町町家交流館 ※着物持ち込みの場合、着付け無料(レンタルもあり)
- 問い合わせ 八女観光案内所 (☎222・6644)

## ＊おひなさま供養祭

役目を終えたおひなさまに感謝の気持  
ちを込め供養します。供養を希望する人  
は3月10日(火)までに申し込みの上、当日  
会場へ人形をお持ちください。

- 日時 3月14日(土) 14時～(受付11時～12時)
- 会場 福島八幡宮
- 供養料 ▽人形を持ち帰る場合千円

# 夢たちばな観梅会

九州有数の梅の産地、谷川梅林一帯は九州の梅の三名園。約80ヘクタールの広大でなだらかな斜面いっぱいに咲き誇る約3万本の白梅とワインセラートンネル内の約2千本の竹と3千個のローソクによる「竹あかり幻想の世界」、田崎廣助画伯の作品展は、訪れる人の心に深い感動を与えてくれることでしょう。

## 谷川梅林での催し

梅林散策、バンブー商品販売、ワイン試飲販売、地元特産品・農産物販売などをお楽しみください。

### ●イベント広場

光友保育所園児による合唱

2月21日(土)11時

ニューチルドレンズ

2月21日(土)12時40分～14時

ポップスバンドバルコニー

▽置いていく場合2千円

※雛人形以外の人形はご遠慮ください。

●申し込み・問い合わせ

八女観光案内所(☎22・6644)

### ＊ひな巡り無料バスツアー

期間中の日曜日に、1日1回お雛様めぐりの無料バスが出ます。所要時間は約2時間半です。(先着20人)

●運行日 2月22日(日)・3月1日(日)・8日(日)・15日(日)・22日(日)

●発車時刻 13時

●発車場所 八女伝統工芸館

●順路 八女伝統工芸館～八女福島の町並み～八女人形会館など

### ＊あなたもお雛様に変身

まつりのオープニングを彩るセレモニーで女雛が着用する衣装を身に着け、みやびな世界に浸ってみませんか。

●日時 3月8日(日)・21日(祝)・22日(日)13時～16時

●会場 堺屋

●参加料 500円

### ＊食べとく～ぽん

まつり期間中に会場内の協賛店舗で使えるお得なクーポン券を販売します。

●販売・使用期間 2月22日(日)～3月22日(日)

●販売場所 八女観光案内所ほか

●問い合わせ 八女観光案内所

(☎22・6644)

《期間》  
2月21日(土)～3月1日(日)  
《会場》  
立花町谷川梅林周辺

ライブピントルズ

3月1日(日)12時～14時

### ワインセラードでの催し

(入場料300円、中学生以下無料)

### ●竹あかり幻想の世界

約2000本の竹灯ろうが幻想的な世界を彩ります。

### ●田崎廣助画伯作品展

10数点の展示およびポストカード等の販売をします。

《日時》2月21日(土)・22日(日)・28日(土)・3月1日(日)10時～16時

※お茶菓子がなくなり次第終了

時、2月23日

(月)～27日(金)11時～14時

### ●トンネルの中の小さな音楽会

アイリッシュハーブとアコースティックギターの演奏「さらさら」

《日時》2月21日(土)12時～13時20分、14時40分

2月22日(日)10時30分、11時40分、13時

### ●野点

《日時》2月28日(土)・3月1日(日)10時

### ●問い合わせ

立花支所産業経済課

(☎23・4941)

立花町観光協会事務局

(☎37・1055)



### 同時開催

#### 第9回立花町農業まつり

▼期間 2月21日(土)・22日(日)

▼会場 立花体育館



八女  
ツアー

- 対象者＝星野エリアにお住まいの人
- 場所＝福島白壁の町並み（雛の里・八女ぼんぼりまつり）など
- 実施日＝3月15日(日)
- 集合場所＝星野支所
- 集合時間＝8時45分
- 参加料＝2,300円（昼食代等含む）
- 解散時間＝16時40分（予定）
- 申込・問い合わせ＝星野支所建設経済課（☎52・3114）

星野  
ツアー



- 対象者＝黒木エリアにお住まいの人
- 場所＝グラウンドゴルフ場、星の文化館（プラネタリウム）、茶の文化館（しづく茶）など
- 実施日＝3月11日(水)
- 集合場所＝黒木総合支所正面駐車場
- 集合時間＝9時
- 参加料＝3,000円（昼食、体験料含む）
- 解散時間＝16時40分（予定）
- 申込・問い合わせ＝黒木総合支所産業経済課（☎42・1115）

# 八女よかとこツアー

八女の魅力再発見

平成22年に合併し広域となった八女市には、まだまだ知らない「よかとこ」がたくさんあります。地元自慢の「うまかもん」や、知っているようで知らない「よかとこ」を皆さんでめぐってみませんか。



- 【共通事項】
- 募集人員＝各20人
- 定員になり次第締め切ります。
- 詳細は茶のくに観光案内所および各支所の窓口にて、チラシを設置しています。
- 都合によりツアー内容を変更する場合があります。



上陽  
ツアー

※写真はイメージです

- 対象者＝立花エリアにお住まいの人
- 内容＝薬膳料理教室、薬膳ランチ、椎茸狩り、闘茶会など
- 実施日＝3月9日(月)
- 集合場所＝立花支所正面駐車場
- 集合時間＝8時45分
- 参加料＝3,500円（昼食、体験料含む）
- 解散時間＝16時（予定）
- 申込・問い合わせ＝立花支所産業経済課（☎23・4941）



立花  
ツアー

- 対象者＝矢部エリアにお住まいの人
- 場所＝夢たちばな観梅会、旧大内邸、盛弘鍛冶工場など
- 実施日＝2月27日(金)
- 集合場所＝矢部支所駐車場
- 集合時間＝8時45分
- 参加料＝2,200円（昼食代、竹あかり会場入場料含む）
- 解散時間＝16時（予定）
- 申込・問い合わせ＝矢部支所建設経済課（☎47・3111）

## mayor's column

### 市長コラム®

#### 地方創生に市民の力を



▽ようやく国が地方創生と呼ばれる総合的な地方振興策に着手しました。ただ、ここで言う地方とは私たちのことを指しますので、同時に私たちは国などの支援をうまく活用して地域を起す重責を担うことになります。▽私なりの地方創生のイメージは、子どもたちにはいつも元気があり、高齢者には生きがいがあり、そして社会を支える現役世代には夢と希望があるような活気のある地域です。▽それこそ、湯水のように予算を使うことができれば、直ちにいろいろな分野で事業を実施することができそうです。しかし、役所として家計と同じで、予算には一定の限りがあり収入の範囲でやり繰りするようになります。▽人口増などの地方活性化策は簡単ではありません。それは予算だけで解決できるものではなく、やはり多くの人の知恵が必要で、ぜひ、みなさんにある無限の知恵と力を地方創生に生かしていただきたいと考えています。

三田村 統之

# 保険税は納期内に納めましょう

保険税を納めないでいると、その期間によって次のような措置がとられます。

## 督促状などが送付されます

督促手数料を納めなければなりません。また、延滞金が徴収される場合があります。

## さらに納めないでいると…

### 保険証の有効期間が短くなります

有効期間が短い「短期被保険者証」が交付されます。この保険証は、期限切れごとに国保担当の窓口で保険税の納付確認後に交付を受けることになります。

## 1年以上滞納すると…

### 被保険者資格証明書が交付されます

被保険者資格証明書は、国保の資格があることだけを証明する保険証です。交付されると医療費の支払いが、いったん全額（10割）自己負担となります。

## 1年6か月以上滞納すると…

### 保険給付が一時差し止められます

差し止められた保険給付が滞納している保険税にあてられます。※保険給付とは、国保によって支給される療養費・高額療養費・葬祭費などをいいます。

★保険証の有効期間が短い世帯は、3月に郵便で保険証が届きません。保険税の支払いが困難なときは早めに納税課または国保担当の窓口へ相談しましょう。

# 国民健康保険被保険者証が 新しいカードに 切り替わります

4月1日  
から

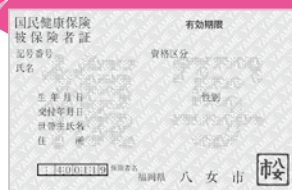

現在使用している国民健康保険被保険者証（以下保険証）は、3月31日で有効期限が切れるため、4月から新しい保険証に切り替わります。新しい保険証は、3月中旬から各世帯に簡易書留郵便でお届けしますので、届いたら内容の確認をお願いします。保険証は毎年更新です。平成27年度のカードの色は「オレンジ」です。

3月31日までに異動が生じた人は、新しい保険証が届いてから3月31日までの間に、転入や転出・健康保険への変更等により国民健康保険の資格に異動が生じた人は、26年度（緑色）と27年度（オレンジ色）の2つの保険証が必要な場合があります。手続きに必要なものについては事前に市役所、各支所国保担当窓口にお問い合わせください。

●問い合わせ先 市民課国保年金係（☎23・1116）

# 年に一度は健康診査を受けましょう!



受診期限は  
3月31日(火)!

福岡県後期高齢者医療制度の被保険者を対象に生活習慣病の予防および早期発見・早期治療を目的に健康診査を実施しています。

平成26年度の受診期限は3月31日(火)です。まだ受診していない人は、実施医療機関等でお早めに予約の上、受診してください。実施医療機関については、受診票と一緒に一覧表をお送りしています。

受診のときは、「被保険者証（保険証）」と広域連合が郵送した「受診票」、自己負担金500円が必要です。受診票が見当たらない場合は再発行をしますので、問い合わせください。

※生活習慣病（糖尿病や高血圧症など）で治療中の人は受診の対象となりません。

●問い合わせ先 福岡県後期高齢者医療広域連合お問い合わせセンター

☎092・651・3111

## 指定管理者を決定しました

- 『八女市池の山荘』
- 『八女市池の山キャンプ場』
- 『八女市池の山レストラン湖畔』

## 公園

本市の公園の施設の管理は、多様化する住民ニーズにより効果的・効率的に対応するため、民間等の能力を活用しつつ、住民サービスの向上を図ることを目的として指定管理者制度を導入しています。

今回、星野村にある「八女市池の山荘」「八女市池の山キャンプ場」「八女市池の山レストラン湖畔」3施設の指定管理期間が今年度末をもって満了するため、平成27年度から31年度までの5年間の指定管理者を公募し、2団体から応募がありました。

これを受けて10月24日、「八女市公の施設指定管理者選定委員会」で応募団体から提出された今後5年間の事業計画やプレゼンテーションの内容について慎重に審議を行った結果、指定管理者の候補者を推薦する旨の報告が、市長に対して行われました。市では、選定委員会の審議結果を踏まえ、指定管理者の候補者を選定し議会の議決を経て、次のように指定管理者を指定しました。

### 【指定管理者】

西洋フード・コンパグループ株式会社（東京都豊島区東池袋）

●問い合わせ先 財政課

☎23・1116

# 平成26年分の申告 が始まります

右表のとおり、平成27年度（平成26年分）市民税・県民税の申告受付を行います。お住まいの地区の指定日に申告してください。指定日に都合が悪い人は、指定日以外でも申告日程のなかで受け付けていますので、期限内の申告をお願いします。  
※所得税・市県民税の申告に関する詳細および日程については、広報やめ1月1日号に掲載しています。

- 時間 9時～16時
- 土日・祝日は休み
- 問い合わせ 八女税務署 (02355191)

- 会場 八女伝統工芸館
- 期間 2月9日(月)～3月16日(月)

**確定** 申告の受付日程は旧町村の地区で振り分けられています。お住まいの地区の会場をご利用ください。所得税の確定申告、消費税の申告および住宅借入金等特別税額控除や土地や株の譲渡等がある人は八女税務署に申告してください。

## 確定申告時には「国民年金保険料控除証明書」が必要です

**平** 成26年中の所得の申告から、国民年金保険料を社会保険料として控除するためには、「社会保険料（国民年金保険料）控除証明書」の添付が必要です。  
平成26年中に国民年金保険料を納付した人には、控除証明書が昨年11月または今年2月に日本年金機構から送付されます。確定申告の際には、この控除証明書または領収書が必要となりますので、必ずご持参ください。

**【2月に送付される人】**  
昨年10月1日から昨年12月31日までに、初めて国民年金保険料を納付した人

**【昨年11月に送付された人】**  
昨年1月1日から昨年9月30日まで国民年金保険料を納付した人に  
● 問い合わせ (ねんきん定期便・ねんきんネット専用ダイヤル) 0570-058555(ナビダイヤル)  
※050から始まる電話でおかけになる場合は03-6700-1144  
※自動音声でご案内します。自動音声案内に従って「3」を押してください。

▽受付期間 3月16日(月)まで  
▽受付時間 月～金 9時～19時 第2土曜 9時～17時  
※祝日(第2土曜除く) 12月29日～1月3日は利用できません

## 市民税・県民税申告日程

▼上陽支所 税務課市民税係 (☎23・1113)			
日 程	対象地区		会場・時間
	午 前	午 後	
2月2日(月)	上横山第1	上横山第2	上陽支所 1階小会議室 9時～16時
2月3日(火)	下横山第1・第2	久木原	
2月4日(水)	北川内第1	北川内第2	
2月5日(木)	北川内第3	北川内第4・第5	
▼矢部支所 税務課市民税係 (☎23・1113)			
日 程	対象地区	会場・時間	
2月2日(月)	1区・3区	矢部公民館 9時～16時	
2月3日(火)	2区		
2月4日(水)	4区・5区		
2月5日(木)	6区		
▼星野支所 税務課市民税係 (☎23・1113)			
日 程	対象地区	会場・時間	
2月6日(金)	小野地区	星野支所大集会室 9時～16時	
2月9日(月)	椋谷地区		
2月10日(火)	星野地区		
2月12日(木)	上郷地区		
▼黒木総合支所 市民生活福祉課市民・税務係 (☎42・1113)			
日 程	対象地区		会場 時間
2月6日(金)	大淵・大淵中央・北大淵・東・剣持・無田・吹原・月足	上鹿子尾・下鹿子尾・南笠原・釈形	黒木総合支所大会議室 9時～16時
	2月9日(月)	花渡・神露淵・四条野・岳弓掛・荒谷・東木屋・山中	
2月10日(火)	南木屋・上田代・中田代	原・下名・中名	
2月12日(木)	下田代・鹿子生・上名	湯辺田・田本・中原	
2月13日(金)	本分中央・下本分	犬山・南本分	
2月16日(月)	上北本分	西桑原	
2月17日(火)	馬場	東桑原	
2月18日(水)	谷蓮輪	西今	
2月19日(木)	栄町・下町・中町・東上町	東今・西上町	
▼八女市役所 税務課市民税係 (☎23・1113)			
日 程	対象地区	会場・時間	
2月16日(月)～3月16日(月) (土・日は除く)	八女市 全地区	八女市役所1階103会議室 9時～16時30分	
▼立花支所 税務課市民税係 (☎23・1113)			
日 程	対象地区	会場・時間	
2月24日(火)	光友地区	立花市民センター イベントホール 9時～16時	
2月25日(水)	迎春地区		
2月26日(木)	北山地区		
2月27日(金)	白木地区		
3月2日(月)	光友・迎春地区		
3月3日(火)	北山・白木地区		
3月4日(水)	立花全地区		

# 介護保険料は納期限内に納めましょう

介護保険は、公費と40歳以上の皆さんに納めていただく保険料を財源に運営しています。介護が必要になったときには、誰もが安心してサービスを利用できるように、保険料は必ず納めてください。また、災害などの特別な事情があると認められた時は、保険料の減免や徴収の猶予を受けられる場合があります。納付が難しい時はそのままにせず、まずは担当窓口にご相談してください。

## 納期限を過ぎると…

電話による納付確認や督促状、催告書をお送りします。督促手数料が課せられます。

## 1年以上納めないと…

介護サービスを利用した際に、いったん利用料の全額を自己負担することになります。あとから申請をすることで、9割分の払い戻しを受けられます。

## 1年6か月以上納めないと…

利用している介護サービスの利用料は、全額が自己負担なうえ、払い戻し分（9割分）の一部または全部を、一時的に差し止められます。それでも納付されなければ、差し止めた払い戻し分から滞納している介護保険料を差し引く場合があります。

## 2年を過ぎると…

介護サービスを利用した際の自己負担額が1割から3割に引き上げられます。また、高額介護サービス費などの支給が受けられなくなる場合があります。

平成24年度までの滞納している保険料については、平成27年3月末をもって納めたくても納められなくなります。

特段のお申し出がない場合は、滞納の期間に応じ上記の措置を講じることになります。

介護長寿課介護認定係 (☎ 23・1353)  
または各支所介護保険担当窓口へ

## 要介護認定者の障害者控除・医療費控除について

### 障害者控除対象者認定書を発行します

**障害者手帳**の交付を受けていない場合でも、64歳の要介護認定を受けている人を含む）

- 要介護認定を受けている人
- 身体障害者手帳、精神障害者保健福祉手帳などの交付および知的障害の認定を受けていない人

※判定の結果、交付の対象にならない場合があります。

- 平成26年12月31日現在、満65歳以上の人（40歳から）
- 【対象者】 ※次の全ての条件に該当される人が対象
- この認定書は、障害者の認定となるものではありません。
- この認定書は、税の申告以外の目的では使用できません。

### おむつ代の医療費控除にかかる確認証明書を発行します

**通常**、おむつ代は医療費控除の対象となりませんが、おむつ代の領収書に加えて医師からの「おむつ使用証明書」があれば医療費控除を受けることができます。

ただし、医療費控除を受けることが2年目以降の人は、条件を満たしている人であれば、「確認証明書」を発行します。

#### 【必要となる証明書】

- ▼1年目 医師発行の「おむつ使用証明書」
- ▼2年目以降 市役所発行の「おむつ代の医療費控除に係る確認証明書」

- 要介護・要支援認定を受けていること
- 【発行できる条件】 ※次の全ての条件に該当

● 主治医意見書の「障害高齢者の日常生活自立度」の記載が「B1〜C2」であり、さらに「尿失禁」の発生可能性の記載が「あり」であること

- 確定申告の対象年中に主治医意見書が発行されていること
- 要介護・要支援認定の有効期間が13か月以上で、確定申告対象年中に主治医意見書が発行されていない人については、前年の主治医意見書で確認します。

#### 【手数料】300円

- 問い合わせ
- ▼ 介護長寿課介護認定係 (☎ 23・1353)
- ▼ 各支所介護保険担当窓口

# 「食育」はいのちの土台づくり

最近、「食育」という言葉をよく耳にするようになりました。平成17年に制定された食育基本法では「食育は、生きる上での基本であって、知育、徳育および体育の基礎となるべきもの」と位置づけられており、八女市においても色々なところで食育に関する取り組みが行われています。

今回は、八女市食生活改善推進会（以下食進会）会長の井上六子さんと、12月に開催された市主催のベビーズツッキングの担当者と参加者にそれぞれ話を伺いました。

## 「心と体を満たす食生活を」

八女市食生活改善推進会会長

井上 六子さん



私たちはそれぞれの地域の中で、バランスの取れた食生活の指導やメニューの普及、地産地消、地域にある郷土食の見直しなどにも取り組んでいます。毎日の食事が充実すると、体だけではなく心も満たされます。私自身も食事だけではなく、日頃から体を動かすことを意識して生活しています。毎日散歩に行ったり、

できるだけ階段を使って上り下りしたり。自分のできる範囲のことから少しずつでも取り入れていくことが大切だと思います。



大人から取り分けて…

彩りも鮮やかに離乳食ができました



食進会の皆さんと管理栄養士の國武さん

## ベビーズツッキング 健康推進課 管理栄養士 西江典子さん

離乳食を始めようとする親子を対象に教室を開催しています。この教室では、親の食事から赤ちゃんの食事を取り分ける『取り分け離乳食』の推進を行っています。栄養のバランスが取れた食事がどういうものかを実際に見て、触れて、体験していただいています。赤ちゃんの離乳食のおかげで親の食事も見直すことができ、親も子も一緒にいのちを育んでいけることをお伝えしています。そのため、教室の運営には食進会の皆さんにご協力をいただいています。様々な機会を通じて、子育て世代のおばあちゃん的存在である食進会の活動を、市民のみなさんにお伝えできればと思っています。

## 参加者の声

▽知らないことばかりで本当に勉強になりました。だしのとり方や基本的なことからしっかりと学べたので、参加してよかったです。

▽実際に取り分けた食材で作ってみて、試食してみても野菜がこんなにおいしかったんだと感じることができました。自分がおいしいと感じられるものを子どもにも食べさせてあげたいです。



取り分けた食材を、ていねいにすりつぶします。

▽思っていた離乳食のイメージと違って、簡単に作れるコツなども教えてもらえてうれしかったです。また空いた時間にほかのお母さんたちとも話ができて、ちょっとした息抜きにもなったので、参加してよかったです。





横町町家  
交流館  
2月の催し

## 八女のおひなさまたち展

伝統工芸の里、八女市は全国でも有数のひな人形の産地であり、「箱びな」発祥の地です。今年も、2月22日(日)から3月22日(日)まで八女福島地区を中心に開催される「雛の里・八女ほんぼりまつり」に先駆けて、八女市横町町家交流館では、さまざまな雛人形約300体を展示します。江戸時代に八女で生まれ、職人の手によって作り続けられてきた「箱びな」や、豪華な段飾りなどがあります。ぜひ来館ください。

●期間 2月11日(祝)～3月22日(日)  
●会場 問い合わせ 八女市横町町家交流館 (☎23・4311)

## 第31回 八女・桜まつり 健康マラソン大会

4/5(日)

奥八女の地、矢部川源流の春をつげる「八女・桜まつり健康マラソン大会」を日向神ダム湖畔の千本桜のもとで開催します。この大会は、八女市矢部村の春まつりの一環として、八女市の美しい春を満喫しながら、多くの人々の出会い、交流を深める健康マラソン大会です。どうぞ、ご家族おそろいで気軽にご参加ください。



種目	参加対象者	表彰
2kmマラソン	小学生男女 (H15.4.2～H21.4.1 生まれ)	男女別の上位3位 (ラッキー賞あり)
5kmマラソン	中学生以上男女 (H15.4.1 以前生まれ)	男女別の上位3位 (ラッキー賞あり)
10kmマラソン	高校生以上男女 (H12.4.1 以前生まれ)	男女別の上位3位 (ラッキー賞あり)
あるこう5km	男女年齢制限なし (幼児は家族同伴)	表彰なし・タイム計測なし (ラッキー賞あり)
ファミリーマラソン 2km	男女年齢制限なし (家族同伴・人数制限なし)	表彰なし・タイム計測あり (特別賞・ラッキー賞あり)

- ※期日=4月5日(日) ※小雨決行(荒天中止)
- ※会場=八女市矢部第1運動場(矢部村鬼塚)・日向神ダム湖畔
- ※日程=▷受付 8時30分～9時30分▷開会式 9時30分～
- ※参加料=▷一般 千円(高校生以上)▷中学生以下 500円  
※参加者全員に参加賞・完走(歩)証あり
- ※応募方法=3月6日(金)までに参加申込書に必要事項を記入の上、最寄りの郵便局にて参加料を振り込んでください。
- ※問い合わせ=八女・桜まつり健康マラソン大会事務局 (矢部支所総務課内☎47・3111)

キリトリセン

郵便はがき

料金受取人払

八女郵便局  
承認  
1004

8 3 4 8 7 9 0

差出有効期限  
平成27年6月  
30日まで

〈受取人〉

八女市本町647番地

(切手不用)

八女市長行



8 3 4 8 7 9 0

7

キリトリセン

《回答が必要な方は、住所・氏名・電話番号の記入をお願いします。》

ご住所		
(フリガナ) お名前		
年齢	歳 (性別) 男・女	☎

あなたの声を届けてください!

皆さんが日ごろ八女市に対して思っていることを、市長に届けてください。将来の八女市づくりのため問題点は改善し、建設的な内容については実現に向けて努力してまいります。なお、市の事務と関係のないものについては回答しておりませんので、ご了承ください。

○市長室直通ファクスも市内からは無料でご利用いただけます。  
0120・24・4554 (フリーダイヤル)



團伊玖磨記念 合唱組曲『筑後川』IN八女2015

## 茶のくに 八女に響く 『矢部川』『だご汁の歌』 團伊玖磨 故郷の調べ

初演から47年を経た今もなお、全国で歌い継がれる合唱組曲『筑後川』は、九州一の大河筑後川が筑後平野を横断し、悠々と有明海に注ぐ姿が歌われている團伊玖磨の名曲です。

團伊玖磨とゆかりの深い八女で、『だご汁の歌』作曲40周年、『八女消防の歌』作曲30周年、團伊玖磨没後15年となる節目の年に、筑後川流域合唱団と全国の『筑後川』ファン総勢800人が、歌声のハーモニーを響かせます。

♪日時=5月17日(日) 2回公演

[午後の部] 13時開演 (12時30分開場)

[夕方の部] 16時開演 (15時30分開場)

♪会場=八女市民会館おりなす八女ハーモニーホール

♪入場料=全席自由1000円(高校生以下500円)

※当日500円増

♪発売開始=2月1日(日)

♪問い合わせ・チケット販売=八女市民会館おりなす八女 (☎22・5332)

【主催】團伊玖磨記念『筑後川』IN八女2015実行委員会

# 消費生活 そうだん

③

消費生活相談では、商品やサービスなど消費生活全般に関する苦情や問い合わせなど、消費者からの相談を専門の相談員が受け付け、公正な立場で処理にあたっています。今月は『契約の取消制度』について紹介します。

契約をするときに、不当な勧誘行為があった場合、契約を取り消すことができる制度があります。

## 【事例】

家に市役所の職員を名乗る男が来て、「水道の点検をする」と言っていた。点検後、「水道管が錆びついている、有害な物質が確認された。このまま使用し続けると、健康を害する恐れがある。この



浄水器をつければ100%除去できるし、病気が治る」と言われ浄水器を購入した。契約を取り消すことができるだろうか。

## 【答え】

この事例には違反と思われる次のような点が含まれています。

①「市役所の職員」と身分を偽った。  
②「点検する」とだけ言って、販売目的を告げなかった。

③詳しい検査もせず水道水に有害物質が含まれていると言った。  
④医薬品でもないのに「病気が治る」という根拠のないことを言った。

これらは法律で禁止されています。特に③のように、商品購入の大きな動機づけになることに嘘があったとき、契約を取り消すことができます。なお、契約取り消しを主張できる期間は6か月間となり、通常のクーリングオフ期間が過ぎても主張できます。

とはいえ、記憶や書類は無くなってしまうので、早めに対応することが肝心です。

●相談・問い合わせ 八女市消費生活相談窓口（月～金曜日）8時30分～16時30分（☎233・1183）  
※毎週水曜日9時～16時、黒木総合支所第3相談室で出張相談を行っています。お気軽にご相談ください。（☎42・1111）

くすの実句会 初句会  
孤老には適へりポリの鏡餅  
恩送り師走コラムの佳き言葉  
右手左手海に突き出す寒稽古  
亡父の齢越えたと兄の初笑ひ  
春着の子うまく履けない赤緒下駄  
冬將軍午から羊に乗り換えて  
初参賀笑顔の波に囲まれて

吉泉 守峰  
青木 早弓  
寺田 睦子  
野崎方智子  
松尾アサ子  
鍋島 翔山  
東野 蓉子

キリトリセン

ご意見記入欄

（八女市広報H 27.2）

あなたの声をお待ちしています

ご記入をお願いします

キリトリセン

市政に対するご意見や苦情、疑問など、あなたの「声」をお待ちしています。建設的なご意見やご提案については、市長や担当課などから直接ご本人へ回答もしていますので、住所・氏名・電話番号等連絡先の記入をお願いします。次のいずれかに該当するものについては対応できない場合があります。

- ▽特定の個人を誹謗、中傷、非難するなどしているもの
- ▽公の秩序または善良の風俗に反するもの
- ▽明らかに営利を目的としているもの
- ▽趣旨が不明確もしくは不明なもの
- ▽その他、市が不相当と判断するもの

市長へのはがきを出される際には、下段「1」「2」についてのご記入もお願いします。これは、投稿いただいた人の個人情報保護の観点により、投稿者ご自身に記入の協力をお願いしているものです。「掲載可」または「公開可」に○をつけられた場合においても、投稿者等個人が特定されることのないよう個人情報には十分注意し、広報紙・ホームページに掲載し、公開請求があった場合は情報公開します。○のご記入がない場合は、掲載不可・公開不可と判断します。

●問い合わせ 市長公室秘書広報係  
（☎233・1110）

2/7(土)  
～  
2/15(日)

## 道の駅たちばな 10周年誕生祭

【2/7(土)～8(日)】■ひよ子キャラバン隊(ひよ子特別販売会)■やまめ釣り(塩焼き500円)■竹の子パーカー限定販売

【2/7(土)～11(祝)】■さげもん祭り(展示・販売・講習)

【2/7(土)～15(日)】■お茶対面販売■お米タイムサービス

【2/11(祝)】■紅白もち配布(レジ通過時に先着300人)

【2/14(土)～15(日)】■もちつき・だんご汁の振る舞い(無料・なくなり次第終了)そのほかにもたくさん!!

facebookで新しい情報を発信しています。道の駅たちばな(☎37・1711)

「生産者の皆さんの明るさに励まされ、毎日楽しく仕事をしています。みんな家族みたいですね。八女は農産物が豊富で人も温かい。都会に出てふるさとに帰ってきたので、特にありがたく感じます。『道の駅たちばな』は、そのような八女の良さが凝縮された場所だと思います。今年も誕生祭を2月7日(土)から15日(日)まで9日間開催します。毎日ワクワクするような催しがありますので、楽しみにお越しください。また、これからタケノコが旬と

なりましたが、今年もお買い上げいただいたタケノコを無料で大釜でゆがくサービスを実施します。掘りたて新鮮タケノコをその場でゆがきますので、とてもおいしいと毎年大好評です。今からの季節、立花町では『夢たちばな観梅会』、福島地区では『雛の里・八女ぼんぼりまつり』などで賑わいます。ここからも情報を発信して、訪れていただく皆さんに、楽しい八女を満喫していただきたいです。道の駅たちばなは2011年、『全国直売所甲子園』で日本一に輝きました。その名に恥じないよう、これからも日本一の店作りを目指して頑張ります」

## 旬の野菜や果物。加工品が大好評!



「道の駅たちばな」 営業係長

松尾 精亮さん

「春はタケノコ、秋は栗、秋から冬にかけてミカンやキウイフルーツと、旬の野菜や果物がたくさん並びます。立花町特産の梅や、梅の加工品も豊富で梅干のほかに完熟梅を使った『ウメ山ウメ子』など好評です。商品管理を担当していますので、店で見かけたら声をかけてください」と松尾さん。

## 2月

★2月の館内整理日は27日(金)★

《本館の休館日》※月曜・館内整理日

図書館の休館日 2(月), 9(月), 16(月), 23(月), 27(金)

《上陽・立花・矢部・星野分館の休館日》  
※月曜・祝・休日・館内整理日

2(月), 9(月), 11(祝), 16(月), 23(月), 27(金)

《黒木分館の休館日》※火曜・祝・休日・館内整理日

3(火), 10(火), 11(祝), 17(火), 24(火), 27(金)

## 2月の図書館だより

八女市立図書館(本館) ☎22・2504

※本館の開館時間＝平日10時～20時  
土日祝10時～20時

上陽分館 ☎54・3131 矢部分館 ☎47・2258

黒木分館 ☎42・0400 星野分館 ☎52・3120

立花分館 ☎37・1522

※分館の開館時間＝9時～17時30分

ホームページ [www.library.yame.fukuoka.jp](http://www.library.yame.fukuoka.jp)

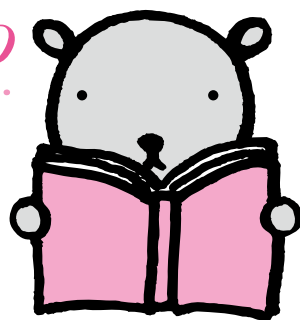

## 2月のよみきかせ

幼児～小学生の皆さん対象です!

♥本館＝21日、28日 おはなしコーナー

※いずれも土曜日14時から

※28日は小学生対象

♥黒木分館＝14日(土)10時30分～ おはなしコーナー

## 2月のあかちゃんよみきかせ

0～2歳くらいの赤ちゃん対象です!

♥本館 21日(土)11時～2階研修室

♥黒木分館 26日(木)10時30分～ おはなしコーナー

## 絵本だいすき

## 『絵本のなかのはる・なつ・あき・ふゆ』

♥期間＝2月1日(日)～2月15日(日) ♥場所＝八女市立図書館本館・各分館

あなたの好きな季節はいつ?2015年のテーマは「四季」  
絵本にえがかれた色とりどりの季節を放してみよう!

えほんよみきかせ 八女本館  
2月1日(日)・7日(土)・8日(日)  
11日(祝)・14日(土)  
14:00～  
楽しいおはなしがいっぱい!  
スペシャルあかちゃんよみきかせ  
2月7日(土) 11:00～

わくわく ワークショップ 八女本館  
どぴはねるおもちゃをつくらう!  
2月1日(日)・7日(土)・8日(日)  
11日(祝)・14日(土)  
13:00～13:30  
申込不要(無料) 小学生まで

ぬいぐるみおとまり会 八女本館  
あなたのぬいぐるみが  
夜の図書館でお仕事をすよ!  
2月7日(土) 14:00～  
よみきかせの時に受付  
先着15名のぬいぐるみ  
くわしくは館内のチラシか  
ホームページをみてね

番長きたる! よしながこうたく  
よみきかせ&ライブイベント  
親子でたのしめます!みんなきてね!  
日時:2月15日(日) 13:00開場 13:30開演  
場所:八女文化会館  
※1月6日より各館で整理券を配布

親子そろって  
楽しめるイベントが  
もりだくさん。  
みんな、来てね!

## 「八女すだれ」県知事指定特産工芸品に指定

広川町の(株)鹿田産業が代表会社となっている八女すだれ振興会が申請していた「八女すだれ」が12月12日(金)、福岡県知事指定特産工芸品に指定されました。16日(火)には同社の鹿田義尚代表取締役が市役所を訪問しました。

「八女すだれ」は、八女地域の竹を材料にして生産し、

足ふみ織機で織られているなどの条件を満たした製品。竹の産地である八女では、明治時代から多数の竹ヒゴ加工業者が、提灯、仏壇などの工芸品に使用する材料として生産していました。竹細工用のヒゴを室内調達品のすだれとして生産したのが「八女すだれ」の始まりとされています。

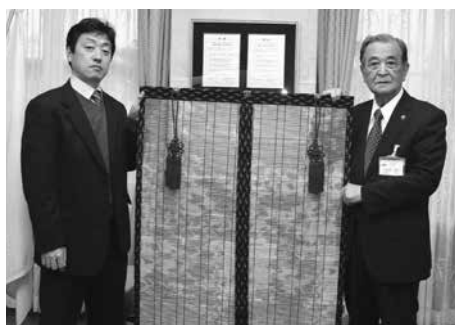

特産工芸品に指定された八女すだれ

## 内閣府「チャイルド・ユースサポート章」受章

黒木町の青少年健全育成ボランティアグループ「スキップ」(草場明治会長)が、内閣府「チャイルド・ユースサポート章」を受けました。これは、子ども・若者を育成支援する活動および子育てと子育てを担う家族を支援する活動を広く紹介することにより、同様の活動を行っているものやこれからおうとするものの参考にすることを目的に、内閣府が実施しています。

同団体は、教育機関と連携して荒廃していたバス待合所を

整備し、幼児、児童生徒の作品を展示して憩いの場として再生したほか、小学校への学校支援活動を行うなど長期継続的な活動が認められました。草場会長ら3人が12月22日(月)、市役所を訪れて三田村市長に受章を報告しました。草場会長は「保育所や学校など活動してきた間にお世話になった人たちに、この喜びを伝えるとともに一緒に喜びたい。これからも活動が継続できるように理解と協力をお願いします」と笑顔で話しました。

## 先進地に学ぶ

八女市未来づくり協議会

八女市未来づくり協議会は12月1日(月)～2日(火)、熊本県人吉市で視察研修を行い、各地区のまちづくり協議会等から47人が参加しました。

最初に、国宝の神殿群がある青井阿蘇神社で、地域ボランティアで語り部をしている立石芳利さんから地元の子どもたちと一緒にワークショップを行い、神社の宝探しマップの作成など、地域の資源を有効活用した取り組みなどの話を伺いました。次に、郷土の家庭料理店ひまわり亭を訪問し、地域と一体となったまちづくりの取り組みについて、代表の本田節さんの講演を受けました。ひまわり亭のコンセプトは「もったいない」で、女性やお年寄りの経験・技・感性を生かすためスタッフは地域の女性高齢者を中心に採用し、建物も築120年の古民家を移築しています。また、地元産の食を提供するだけでなく、食育活動としての幼稚園への弁当づくり、旬の食材を使った郷土料理伝承塾の開

催など、地域づくりの拠点活動を多く取り入れていると話されました。このあと、鍛冶屋町通りを視察し、町並み保存と活性化を計る会会長の立山茂さんから活動を伺いました。周辺の通りが歓楽街と変化し、発展から取り残されたからこそ残った景観の価値に気づいたことから始まった取り組みや、戦国時代にポルトガルより伝わった南蛮カルタが変化したウンスンカルタという文化を生かしたまちづくりの説明を受けました。



立山茂さんから説明を受ける協議会の皆さん



賞状を手にする大津さん（左から2人目）



（上）半鐘を合図に放水し、まといを勇ましく突き上げる八女市黒木消防団の団員（左）三田村市長による観閲の様子

## 商業経済論文コンクール最優秀賞に輝く

平成26年度第51回商業経済論文コンクールで、福島高等学校総合ビジネス科3年の大津菜々さんが最優秀賞に輝きました。大津さんは12月25日(木)、担任の牛島伸弘教諭と三田村市長に報告に訪れました。大津さんは、専門科目の「課題研究」の中で、八女福島の白壁の町並みで行われている商業活動に着目し論文をまとめました。今後の課題は、将来を担う私たちが、八女市の未知の姿を知り、それを学ぶことの大切さを多くの人に伝えることが重要だと述べて

います。また、フリーペーパー「もえもえ八女」に高校生記者として参加して八女市の魅力を伝え、世界中の人たちに八女市を伝えている活動を続けていきたいと結んでいます。大津さんは、小学生のころからいろいろな団体に所属し活動をしていました。三田村市長は「八女市に関心を持ち、いろいろな活動に取り組む若い人が増えてくるのは心強い」と激励。大津さんは「将来的には地元八女に貢献できるようにになりたい」と話しました。

## 安全・安心を守る決意新たに

八女市消防出初式が1月4日(日)に黒木中学校グラウンド、10日(土)に福島小学校グラウンドで行われました。参加した八女消防本部職員や消防団員らは、市民の安全と安心を守る決意を新たにしました。

式典では、小隊訓練や自動車ポンプ操作などの披露が行われ、寒空の下、勇壮な姿を披露しました。その後、消防職員や団員の永年勤続表彰が行われ、三田村市長は「崇高な消防精神のもと、昼夜を問わず、地域住民の安心と安全を守るため献身的なご活躍に敬意を表します」とあいさつしました。また、市中パレードが行われ、消防本部職員や団員の勇姿に沿道からはたくさん拍手が送られていました。

## SPORTS

### 第5回八女市駅伝大会

期日 12月21日(日)  
会場 立花体育館周辺



号砲で一斉にスタート

#### 【1・5キ団体】

##### ▼小学生男子

- 優勝 八女JAC男子A(八女市)
- 2位 筑南SP(同)
- 3位 筑南ビクトリー(同)

##### ▼小学生女子

- 優勝 八女JAC女子A(八女市)
- 2位 筑南走り隊(同)
- 3位 八女JAC女子B(同)
- ▼中学生女子
- 優勝 輝翔館女子バスケット(八女市)

#### 【2・4キ団体】

##### ▼中学生男子

- 優勝 八女学院高校陸上部走り隊(八女市)
- 2位 輝翔館陸上部B(同)
- 3位 八太郎館(嘉麻市)
- ▼一般男子
- 優勝 赤兎(みやま市)
- 2位 キューヘン(福津市)
- 3位 ユージとユイチ(八女市)

##### ▼中学生女子

- 優勝 ちーむれでいーす(筑後市)
- ▼オープン
- 優勝 中島遊酒会(八女市)
- 2位 FPP八女2(同)
- 3位 チーム陽だまりの里(同)

##### ▼一般女子

- 優勝 ちくなんフレンドファイターズ
- 2位 八女走ろう会D
- 3位 1・2・3・4・GOー筑南

- 優勝 チームKTSグリーン(久留米市)
- 2位 チームKTSイエロー(同)
- 3位 八女走ろう会D(八女市)
- ▼オープン
- 優勝 ふくしま明訓D(八女市)
- 2位 長峰ミニバス男子A(同)
- 3位 光友2000(同)

【おわびと訂正】1月15日号掲載の福岡県南部小学生駅伝八女市くろぎ大会の記事で、結果がもれていましたのでおわびして訂正します。(黒木総合支所総務課)  
●マラソン女子中学年の部 2位 永野桃果(三河小)

# 685人の成人を祝う



八女市成人式が1月11日(日)おりなす八女で行われました。今年の新成人対象者は685人。会場には晴れ着に身を包んだ新成人が集合し、再会を喜び合っていました。式は新成人5人による実行委員会(川島唯実行委員長)が企画準備し、当日も運営しました。

三田村市長はあいさつの中で、「社会人としての自覚と責務を持ち、自らの手で新たな扉を開いていってください。今年を終戦から70年。一社会人として平和な社会実現のため平和への思いを継

承するよう願っています」と新成人の前を祝しました。

アトラクションでは、新成人太鼓『一響』が約2か月の練習の成果を披露。6人の力強い演奏が会場いっぱい響き渡ると、みんなの目は釘付けになりました。『中高生の記憶』として各学校の卒業アルバムの写真がスクリーンに映し出され、懐かしさのためか歓声とどよめきが沸き上がっていました。最後に地元アイドルグループQueen Qのライブもあり、賑やかに華やかに式は終了しました。

- ① 新成人の太鼓『一響』の強い響きがありました。
- ② 『中高生の記憶』として、中学・高校時代の写真がスクリーンに映し出されました。5年前の写真に大いに盛り上がりました。
- ③ 参加者の皆さん
- ④ 企画・準備・運営までを手がけた5人の実行委員会委員長が代表してあいさつしました。

## 私たちの主張



本日は私たち、新成人の門出を祝う素晴らしい日に、このような盛大な式典を催して頂き誠にありがとうございます。そして、市長をはじめご来賓の皆様にご出席頂き、また激励のお言葉を頂き、成人を代表して心から感謝いたします。中学校を卒業して早いもので5年が経ち、私も成人を迎えることになりました。成人になったという実感はなく、幼い頃に描いていた20歳の大人とはかけ離れた現在の自分に、成人としての自覚を持たなければならぬという気持ちでいっぱいです。

私は幼い頃より少年野球チームに入部し、小学校・中学校・高校でキャプテンを務め、その中で周りの方々への目配り・気配り・心配りの大切さを学びました。現在の生活にもこの精神が役に立っていると感じます。私は現在、久留米高専に在籍し、主に金属について学んでいます。私が金属を学ぶきっかけとなったのは他でもなく野球です。小学生の頃から人よりも遠くへ打球を飛ばしたいと思い、バットの原料になっっている金属に興味を持ちました。高校入学後、周りの学生のレベルの高さに圧倒させられ、いろんな場面において大きな壁に遭遇し

「思いやりや優しさをもち、成人として恥じないよう貢献していきましよう」

成人代表・原 全史さん

ました。もういやだ、やりたくないなど、弱音をたくさん吐く自分を支えてくれたのは、家族や友人、先生方でした。今春、私は久留米高専を卒業しますが、就職せず、九州大学に進学します。進学するのを後押ししてくれたのもやはり、家族や友人、先生方でした。支えてくれる人がいるという恵まれた環境に私はいるのだと気付かされ、感謝の気持ちでいっぱいです。

私の将来の夢は、多岐にわたって長期間利用できるような金属をつくること、今まで支えてくださった多くの方々に恩返しをすることです。夢を叶えられるよう、これからも一生懸命歯をくいしばって頑張ります。

今現在、私たちはそれぞれの道を歩み始めていますが20歳を迎えた我々は人生のスタートラインに立つたに過ぎません。しかし、私たちに成人としてそれぞれがみな、絶対的にやるべきことがあります。それは今まで育てていただいた両親、そして地域の方々に恩返しをしていく事です。思いやりや優しさをもって周りの人々と接し、社会の一員として、そして日本の未来を作っていくメンバーの一人として、成人として恥じないよう貢献していきましよう。

# 市の嘱託職員を募集します

《全職種共通事項》▽任用期間＝平成27年4月1日から1年間※ただし、7年を限度として再任することがあります。▽賃金等＝八女市規定による ▽詳細については各課にお問い合わせください。

職種	人数	業務内容	応募資格	受付期間	提出書類・選考等	問い合わせ
文書配達員	1人	●八女市の各支所および公立小中学校間の文書の集配●旧八女市区域の市広報の配達(月2回)●旧八女市区域の選挙公報等の配達(随時)	●普通自動車運転免許(オートマチック車限定不可)を有する人 ●旧八女市区域の地理に詳しい人	1月30日(金)～2月12日(木)の8時30分～17時15分 ※土日祝日を除く(郵送も可)	【提出書類】申込書(総務課に準備) 【試験日】2月21日(土) 【選考方法】書類審査および面接	総務課 総務法政係 (☎23・1111)
岩戸山歴史文化交流館(仮称)職員	2人	交流事業企画・立案、歴史資料の保存活用および館の運営	八女の歴史や古代体験・交流事業に関心があり、事業遂行の意欲がある人	2月2日(月)～2月16日(月) ※土日祝日を除く(郵送は2月16日必着)	【提出書類】申込書(文化課に準備) 【試験日】3月1日(日) 【選考方法】書類審査および小論文・面接	文化課 文化財係 (☎23・1982)
ひまわり園母子支援員	1人	【応募資格】次のいずれかに該当する(資格を有する)人で普通自動車運転免許を有する人 ①児童福祉施設の職員を養成する学校、その他養成施設を卒業 ②保育士の資格 ③社会福祉士の資格④精神保健福祉士の資格 ⑤高卒で2年以上児童福祉事業に従事		2月2日(月)～2月12日(木) ※土日祝日を除く(郵送は2月12日必着)	【提出書類】申込書(子育て支援課に準備)、資格証明書の写真 【試験日】2月15日(日) 【選考方法】書類審査、作文および面接	子育て支援課 こども家庭係 (☎23・1351)

## 「道の駅たちばな」のイベント

★おかげさまで10周年「わくわく誕生祭」

毎日楽しいイベントもりだくさん!

2月7日(土)～15日(日)

★夢たちばな観梅会応援フェア

「長崎県新上五島町物産展」

特産品等の試食販売 2月21日(土)～22日(日)

※関連記事は11ページ

書き損じ  
葉書で  
地雷撤去

年賀状などの書き損じ葉書や未使用切手がカンボジアの地雷撤去支援に役立てられます。この取り組みは、平和教育の一環として市内の小中学校でも実施されています。皆様のご支援よろしく申し上げます。

■問い合わせ＝(財)カンボジア地雷撤去キャンペーン事務局 (☎092・833・7575) 〒814-0002 福岡市早良区西新1-7-10-702

## 市税に係る延滞金の利率が変わります

平成27年1月1日以降の期間より、国税における延滞税等の見直しに合わせて、地方税の延滞金の利率が次の通り引き下げられます。

(平成27年1月1日以後の期間に対応する延滞金に適用)

※平成27年中における特例基準割合 1.8%

	平成26年中	平成27年中
延滞金の利率	9.2%	9.1% (特例基準割合+7.3%)
納期限の翌日から1か月を経過する日までの利率	2.9%	2.8% (特例基準割合+1.0%)

### ◆特例基準割合とは…

当該年の前年に租税特別措置法第93条第2項の規定により告示された割合に年1%の割合を加算した割合です。

平成27年中における特例基準割合は1.8%となっています。

●問い合わせ＝納税課納税推進係 (☎23・2666)

市税は納  
期限内に納め  
ましょう

救急出動件数は、消防本部が昭和41年に救急業務を開始して以来、最多の4013件となり、平成25年と比較すると244件増加しています。増加の要因としては、搬送人員の約60%が高齢者となっていることから高齢化に伴う救急需要の増加等が考えられます。救急車の台数には限りがあるため、救急要請が重複してしまうと救急隊の現場到着時間が遅くなる可能性もあります。緊急を要する人のために、救急車の適正な利用をお願いします。



### 【救急】最多、4013件

平成26年災害概況  
八女消防本部(☎24・0119)

### 【火災】昨年より4件増加

昨年、八女消防本部管内において発生した火災件数は50件(建物火災17件、林野火災13件、車両火災9件、その他の火災11件)。平成25年の46件から比較して4件の増加となりましたが、建物火災は4件減少しています。建物火災により1人の尊い命が失われ、7人の負傷者が出ています。火災は未然に防ぐことが一番大切です。しかし発生した場合、いち早く火災に気付き対応できるように、住宅用火災警報器や住宅用消火器を設置しましょう。



# お知らせ



## 環境講演会「節約生活のススメ」

簡単にできる環境にも優しい節約術を紹介。各種イベントや展示ブースもあります。

●日時 2月1日(日)13時～16時30分(14時開演)

●会場 農業活性化センター(上陽町北川内)

●講師 和田由貴さん(消費生活アドバイザーほか)

●問い合わせ 八女市環境衛生協議会事務局(社会環境課)

☎23・1462

## 八女軽トラ市

●日時 2月8日(日)9時～12時 ※悪天候の場合中止

●会場 八女観光物産館とき

## 空き家情報を募集しています♪

空き家売りたい・貸したい人は、下記までお問い合わせください。

●募集対象 エリア=八女市全域 ●問い合わせ=市長公室企画政策係(☎24・8013) ★受付時間=平日9時～16時30分 ※お越しの際は必ず事前にお電話ください。

2/14

## 第8回 あつまれ! 元気もんフェア



もの作りや体験活動ができるイベントを開催します。また、おばけ屋敷やミニミニ映画館、抽選会など楽しいプログラムも盛りだくさんです。午後には、「ナニコレ珍百景」に出演されたこともあるストロー笛の神谷徹さんのコンサートもあります。八女の元気もん、みんなあつまれ!

- 日時=2月14日(土)9時30分～15時
- 場所=おりなす八女
- 入場料=無料(屋食、もの作りコーナーは有料です)
- 問い合わせ=男女共同参画・生涯学習課(☎23・1318) ※詳しくは小学校を通じて配布するチラシやFM八女の放送をお聞きください。

## めき駐車場

●問い合わせ 同実行委員会事務局(☎22・3131)

## 暴力団追放! 地域決起会議

警察、行政、事業者、住民が一体となって暴力団追放・暴力団排除の機運を盛り上げ、暴力団を地域社会の中で孤立させ破壊に追い込むことを目的に開催します。県警音楽隊やカラーガード隊も来ますので、ご家族でお越しください。

●日時 2月8日(日)14時

●場所=おりなす八女

●問い合わせ 地域支援課

(☎23・1731)

## 観梅会ウォーク

●日時 2月8日(日)7時30分～9時30分 ※立花体育館集合

●コース=兼松・谷川 ※参加無料

●問い合わせ 立花歩こう会

白鳥さん(☎37・0038)

## 事業主人権・同和問題講演会

八女地区同和对策雇用促進協議会主催。参加費無料。

●日時 2月10日(火)14時～16時

●場所=おりなす八女はちひめホール

●内容 1人芝居「わたしの名前はフクサンシン人権教育の神様です」/講師・福永宅司さん(子供の学び館代表取締役)

●問い合わせ 八女地区同和对策雇用促進協議会事務局(ハローワーク八女内) ☎23・6188

## 第16回地域活動講演会

今回は「茶摘み手からのお茶の話」と題し、仁田原志穂さん(日本茶インストラクター)の講演。参加無料。定員30人

●日時 2月17日(火)19時

●場所=ホームヘルプ・ケアプラン金太郎(清水町商店街)

●問い合わせ 同所(☎24・

9657)

624)

624)

## 自然の恵みを感じよう! 森林セラピーと椎茸の菌打ち体験ツアー



森林セラピーと椎茸の菌打ち体験ツアー。約2kmの森林セラピーロードをゆっくり歩きながら癒されてみませんか。菌打ち体験で使用したホダ木を、1人2本ずつプレゼントします。

- 日時=3月15日(日)10時～15時(9時30分集合)
- 場所=グリーンピア八女
- 参加料=▽大人(中学生以上)1,500円▽子ども(小学生以下)1,000円 ※弁当、温泉入浴券付
- 定員=30人
- 募集締切=3月4日(水)
- 申込・問い合わせ=黒木総合支所産業経済課(☎42・1115)

## 講演会「フクシマ後を生きるために」

●日時・場所 2月21日(土)10時30分～12時30分 / 八女教育会館2階大会議室(西紺屋町)

●問い合わせ 福岡県退職教職員協会八女支会

(☎24・4193)

## ミュージカル劇団さくら座

国指定岩戸山古墳「いわい」の劇を、吉田区・山内区の市民を主に120人で上演します。ぜひ観覧ください。

●日時 2月28日(土)13時30分

●場所=おりなす八女ハーモニーホール

●入場料=大人1000円(当日300円増) 小中学生無料

●問い合わせ=中村さん

(☎090・6772・2675)

(☎090・6772・2675)

(☎090・6772・2675)

(☎090・6772・2675)

## 教室・講座

### ビーチボールバレー教室

誰もが気楽に楽しめます。室内用運動靴を持参ください。

毎月第2土曜日開催、無料。

●日時 2月14日(土)20時

●会場 八女市総合体育館

●問い合わせ サウスクラブ

(☎24・1340)

### 地域スポーツ指導者研修会

2020東京オリンピックの主力選手は現在の小・中学生です。子どもたちの成長のため今必要なことを学び指導に活かしてみませんか。参加費無料

●日時 2月27日(金)19時～21時

●会場 八女市総合体育館

●演題 「ジュニア選手育成のためこれだけは知っておきたい!」/講師 今村裕行さん(長崎国際大学教授)

●対象者 地域スポーツ関係

(☎090・6772・2675)

(☎090・6772・2675)

(☎090・6772・2675)

(☎090・6772・2675)



## バイクや小型車、眠ったままになっていませんか

軽自動車税(軽自動車、バイク、農耕作業用、その他小型車)は、毎年4月1日現在所有登録している人に課税されます。したがって、車検切れや譲渡等で実際に利用してなくても3月末日までに廃車または名義変更等の手続きをしないと毎年課税されることになります。「使用しなくなった」「他人に譲渡した」等の場合は、下記窓口で手続きをしてください。

■問い合わせ＝税務課(☎23・1112) / 黒木総合支所(☎42・1113) / 立花支所(☎23・4932) / 矢部支所(☎47・3111) / 星野支所(☎52・3113) 上陽支所(☎54・2218)

### 原付バイク・軽自動車税の廃車または登録変更窓口

車種	手続き場所
八女市ナンバー 原付バイク(125cc以下)、 農耕用など	市役所税務課および各支所 ※旧2町2村のナンバーも同様。 転出した人は新住所地の市町村役場にナンバープレートと返却して廃車することができます。 ●持参する物＝ナンバープレート、 来庁する人の印鑑、自賠責の書類
久留米ナンバー 軽自動車	軽自動車検査協会久留米支所 (☎050・3816・1752)
軽二輪バイク(250cc以下)	軽自動車協会連合会久留米分室 (☎0942・21・8893)
小型二輪バイク(250cc超)	福岡運輸支局久留米自動車検査登録事務所 (☎050・5540・2081)

※手続きの方法が場所により多少異なりますので、詳細は事前に手続き場所に問い合わせてください。

者(指導者・保護者)など

●申込締切 2月20日(金)

●申込方法 申込書(総合体育館、各支所総務課、八女市ホームページに準備)を総合体育館・各支所総務課に提出してください。(フアックス可)

●問い合わせ 総合体育館(☎24・1230) / 24・0029

市民公開講座「どう守る! 高齢者の権利」

生活を送るなかで起こる近所とのトラブル、相続の問題等、実際の事例を通して高齢者に関する権利について考えます。参加無料。申込み不要。

●日時 2月21日(土)10時～11時30分(受付9時30分)

●場所 おりなす八女はちひめ

ホール

●講師 岩城和代弁護士

●定員 160人(先着順)

●問い合わせ 介護長寿課地域包括支援係(☎23・1203)

教職員・親のためのDV防止セミナー(全3回)

子どもを取り巻くDVへの正しい知識と、学校や家庭でできるDV防止教育について学んでみませんか。参加無料。

●対象 教育関係者、保護者、その他関心のある人

●日時 ①2月22日(日)10時～15時 ②3月1日(日)10時～12時 ③3月8日(日)13時～16時

●場所 クローバンプラザ(春日市原町)

●内容 DVが与える子どもや

若者への影響について、医師や専門家による講演。

●申込方法等 要申込。お問い合わせください

●問い合わせ 福岡県男女共同参画センターあすばる

(☎092・584・1261)

スロージョギング&ウォーキング講習会

ここにこペースで元気になろう! 皆さんご存知の「ためし

てガッテン」の講師田中宏暁先生などによる講習会。昨年好評で、今年は3日間実施します。各日先着80人(複数受講も可)募集。参加費無料

●日時 ①3月3日(火)②3月12日(水)③3月17日(火)

●時間 19時30分～21時(共通)

●会場 八女市総合体育館

●申込締切/方法 ①2月24日(火)②3月3日(火)③3月10日(火)※申込書(総合体育館、各支所総務課、八女市ホームページに準備)を総合体育館・各支所総務課に提出してください。(フアックス可)

●問い合わせ 総合体育館(☎24・1230) / 24・0029

## 相談

### 年金相談

相談を希望する人は、前日までに予約してください。

●相談日 2月18日(水)八女商工会議所 3月26日(木)筑後商工会議所

●時間 10時～16時

●申込・問い合わせ 同事務所(☎0942・33・6215)

※年金の受給や請求についてのお問い合わせは、「ねんきんダイヤル」でも受け付けています。

☎0570・05・1165 / ☎03・6700・1165

### 空家・空地活用無料相談会

空き家バンク協定不動産業者が対応します。

●日時 2月25日(水)14時～16時  
●場所 おりなす八女研修棟

第1研修室

●問い合わせ 代表大石さん(☎23・4775)

### 解雇・雇止め集中相談会

電話や面談による解雇・雇止めについて相談会を実施します。相談料無料、予約不要。

●日時 2月25日(水)、26日(木)9時～20時

●問い合わせ・場所 福岡県筑後労働者支援事務所(福岡県久留米総合庁舎1階)

☎0942・30・1034

### 養育費の電話相談

福岡県母子家庭等就業・自立支援センター(春日)では、養育費の電話相談業務を実施しています。

●受付時間 平日9時～16時

●相談電話 ☎092・584・3931

### 養育費の弁護士無料相談

●日時 2月4日(水)13時～15時 / 25日(水)18時30分～20時30分 / 3月4日(水)13時～15時

●場所 クローバンプラザ(春日市) ※予約が必要

●予約電話 ☎092・584・3922

【がん征圧婦人研修会】 ●日時=2月7日(土)13時30分～ ●会場=おりなす八女交流室 ●内容=体験発表 ●問い合わせ=八女市地域婦人会 野間口さん (☎22・2214)

筑後市

【恋木バレンタイン】 ●日時＝2/14(土) 10:00～18:00 ●場所・問＝水田天満宮 (☎0942・53・8625)

柳川市

【柳川雛祭りさげもんめぐり】 ●期間＝2/11(祝)～4/3(金) ●場所＝柳川市内 ●問＝柳川市観光案内所 (☎0944・74・0891)  
【水郷柳川ゆるり旅】 ●期間＝2/11(祝)～3/29(日) ●場所＝柳川市内 ●問＝柳川市観光案内所 (☎0944・74・0891)

大川市

【風浪宮大祭】 ●日程＝▽2/8(日)[裸行] 19:30 若津神社出発▽2/11(祝)[お潮井詣り] 10:50 風浪宮出発 [流鏝馬] 15:30～▽2/9(月)～11(祝)[山の幸物産フェア] ●問＝風浪宮 (☎0944・87・2154)  
【木の香マラソン】 ●日時＝2/22(日) 10:00～ ●場所＝筑後川総合運動公園 ●問＝同事務局 (☎0944・85・5619)

みやま市

【清水山ロードレース】 ●日時＝2/8(日) 8:30～ ●場所＝タカ食品工業～清水山 ●問＝市体育協会 (☎0944・32・9182)

大木町

【JA福岡大城農業まつり】 ●日時＝2/28(土) 11:00～18:00、3/1(日) 10:00～16:00 ●場所＝JA福岡大城本店前 ●問＝JA福岡大城 (☎0944・32・1300)

広川町

【広川フェア】 ●日時＝2/28(土)～3/1(日) ●場所＝広川SA(下り線) ●問＝広川町観光協会 (☎32・5555)

市民のスポーツ活動に体育館や運動場を開放しています。利用したい人は必ず参加してください。(事前登録必要)  
●3月利用者の会＝2月21日(土)  
●時間・学校名＝▽13時30分(福島小、長峰小、福島中)▽14時15分(八幡小、岡山小、西中)▽15時(上妻小、三河小、南中)▽15時45分(忠見小、川崎小、見崎中、上

●陽北酒学園(☎24・1230) ●会場・問い合わせ＝総合体育館(☎24・1230)  
●水質検査計画(案)へのご意見  
水道事業者が行う水質検査は、水道法に基づき検査計画を作成し公表することが必要です。八女市および八女市へ水道用水を供給している福岡県南広域水道企業団では、平成27年度に行う水質検査計画(案)を公表し皆様のご意見を反映させた計画を作成します。ご意見をお寄せください。  
※計画案は八女市上下水道局企業団窓口、企業団ホームページでご覧になれます。  
●募集期間＝2月1日(日)～2月28日(土)  
●問い合わせ＝同企業団(☎0942・27・1563)

**久留米高等技術専門学校**  
受講料無料、教科書代等実費。ハローワークから受講あっせんを受けることができる人対象。  
●訓練コース①自動車整備科②メカトロニクス科③建築科

●訓練期間＝4月から6か月間  
●募集締切＝3月3日(火)  
●申込・問い合わせ＝▽大牟田高等技術専門学校(☎0944・54・0320)▽ハローワーク八女(☎23・6188)

**筑後サポステ家族セミナー**  
15歳～39歳の無業者の家族や関係者対象。今回は保護者(関係者)のみ参加可能です。  
●日時＝2月24日(火)14時～16時  
●場所＝サンライフ久留米

就業支援

受講料無料、教科書代等実費。ハローワークから受講あっせんを受けることができる人対象。  
●訓練コース＝リサイクル科  
●訓練期間＝4月から6か月間

**一般**  
●定員＝25人(要予約)  
●参加料＝無料  
●内容＝①サポステの説明・質疑応答②グループディスカッション③総括およびアンケート  
●予約・問い合わせ＝筑後若者サポートステーション(☎0942・30・0087)

**司法書士相続・遺言相談**  
相続による不動産の名義変更や遺言書の書き方など、相続・遺言に関する相談、多重債務など身近な法律トラブルについて無料で応じます。  
●日時＝2月21日(土)10時～13時  
●場所＝広川町保健・福祉センターはなやぎの里  
●予約・問い合わせ＝県司法書士会筑後支部(☎0942・32・6641) ※平日10時～16時

**大牟田高等技術専門学校**  
受講料無料、教科書代等実費。ハローワークから受講あっせんを受けることができる人対象。  
●訓練コース＝リサイクル科  
●訓練期間＝4月から6か月間  
●募集締切＝①②③3月6日(金)④2月27日(金)  
●申込・問い合わせ＝▽久留米高等技術専門学校(☎0942・32・8795)▽ハローワーク八女(☎23・6188)

**久留米地域職業訓練センター**  
受講料無料、定員各50人。2月10日(火)から電話にて受付を開始します。※先着順  
●コース名/日時＝①3Dプリンターがもたらす可能性/3月11日(水)13時30分～16時30分  
②無料ではじめるインターネットのビジネス活用/3月18日(水)13時30分～15時30分  
●場所・問い合わせ＝久留米地域職業訓練センター(☎0942・44・5201)

第7回 八女くろぎ食の文化祭

伝えよう郷土の食文化を次世代に

2/8日 10時～  
黒木地域交流センター  
「ふじの里」



料理研究家  
山際千津枝さん

記念講演会  
「人生をおいしく食べよう」～地元の食材生かして元気に～

●問い合わせ＝  
実行委員会宮園さん  
(☎090・5928・5527)

●10:00～10:10 開会式  
●10:10～11:40 記念講演会  
●12:00～13:00 中食会(参加費300円)だご汁と郷土料理の試食

※「八女くろぎ食の文化祭」は今回が最終回。今までのあゆみを紹介し、各コンテンツで入賞した作品の展示即売を行います。

# 相談はお気軽にどうぞ

## 無料法律相談 予約

- 2月19日(木)、3月5日(木)／相談 13:00～16:00／場所・法務局八女支局※予約・法テラス福岡 ☎050・3383・5502
- 2月13日(金) 13:30～16:00／社会福祉会館 ※予約 ☎23・0294
- 2月20日(金) 13:30～16:00／ふじの里(黒木) ※予約 ☎42・2131
- 2月27日(金) 13:30～16:00／地域福祉センター(上陽) ※予約 ☎54・3003
- 2月20日(金) 10:00～12:00／八女商工会議所※予約 ☎22・5161

## 男女共同参画推進支援委員相談 予約

- 2月12日(木)13:30～16:30※予約 男女共同参画・生涯学習課 ☎23・1314

## 女性相談(働く婦人の家 ☎37・1522)

- 2月20日(金)9:30～11:30／働く婦人の家(立花)

## 障害者等相談支援センターリーベル出張相談

- 2月17日(火)10:00～11:00/黒木総合支所／問い合わせ＝リーベル ☎22・2610

## なんでも人権相談(法務局 ☎23・2603)

- 2月3日(火)13:00～16:00／矢部公民館
- 2月4日(水)13:00～16:00／星野支所
- 2月6日(金)13:00～16:00／社会福祉会館／地域福祉センター(上陽)
- 2月13日(金)13:00～16:00／ふじの里
- 2月18日(水)13:00～16:00/立花市民センター

## 行政相談(総務課 ☎23・1111)

- 2月5日(木)13:30～16:00/社会福祉会館
- 2月4日(水)・18日(水)9:30～12:00／ふじの里(黒木)
- 2月10日(火)13:30～16:00／地域福祉センター(上陽)
- 2月9日(月)13:30～16:00／立花市民センター 2階
- 2月3日(火)13:00～16:00／矢部公民館
- 2月18日(水)9:00～12:00／星野支所2階

## 司法書士相談(社協 ☎23・0294)

- 2月20日(金)13:30～16:00/ふじの里(黒木)
- 2月13日(金)13:30～16:00/社会福祉会館

## 心配ごと相談(社協 ☎23・0294)

- 2月4日(水)、18日(水)13:30～16:00

## ／社会福祉会館

- 2月4日(水)、18日(水)9:30～12:00／ふじの里(黒木)
- 2月25日(水)13:30～16:00／地域福祉センター(上陽)
- 2月25日(水)9:30～12:00/かがやき(立花)

## 日本政策金融公庫相談会

- 2月6日(金)13:00～15:00／商工会議所

## 税務相談会

- 2月9日(月)10:00～15:00／商工会議所

## 経営支援相談会 予約

- 2月16日(月)13:30～16:30／商工会議所 ※予約 ☎22・5161

## 社会保険個別相談会 予約

- 2月18日(水)10:00～16:00/商工会議所 ※予約久留米年金事務所 ☎0942・33・6215
- 補聴器の修理と相談(福祉課 ☎23・1335)
- 2月17日(火)13:00～14:30

## ／八女市役所206会議室

- 2月12日(水)9:00～10:00／地域福祉センター(上陽)
- 2月13日(金)・17日(火)10:00～12:00

## ／ふじの里(黒木)

- 2月17日(火)10:00～12:00

## ／かがやき(立花)

- 2月12日(水)11:00～12:00／矢部公民館
- 2月26日(木)10:00～12:00／星野支所

## 家庭児童相談室 予約

- 平日9:30～16:00／市役所内 ※予約(☎23・1448)

## こころの健康相談 予約

- 毎週月曜日14:30～16:00／南筑後保健福祉環境事務所分庁舎(八女総合庁舎) ※予約 ☎0944・72・2176

## エイズ検査 予約 とエイズ電話相談

- 毎週月曜14:00～15:00／南筑後保健福祉環境事務所分庁舎(八女総合庁舎) ※予約 ☎0944・72・2812

## 弁護士多重債務相談 予約

- 毎週火曜13:30～16:00／社会福祉会館 ※予約 ☎0942・30・0144

## 消費生活相談(来訪または電話相談)

- 月～金曜8:30～16:30／八女市役所

## 消費生活相談窓口 ☎23・1183

- 毎週水曜9:00～16:00／黒木総合支所第3相談室 ☎42・1111

## 消費生活無料法律相談

- 2月17日(火)13:00～16:00/八女市役所消費生活相談窓口 ※予約 ☎23・1183

## 電話相談

## 教育相談

- 平日9:00～17:00／八女市教育委員会 ☎0120・784・1110

## 教育相談 予約

- 無休・24時間受付／南筑後教育事務所 ※予約 ☎0942・52・4949

## 交通事故相談

- 平日9:15～17:00／日本損害保険協会 そんぱADRセンターナビダイヤル(☎0570・022808)

## 犯罪被害者相談電話

- 平日9:00～17:45／県警察本部(☎092・632・7830)

## 難病ホットライン

- 平日8:30～17:15／南筑後保健福祉環境事務所(☎0944・72・2610)

## 多重債務相談

- 平日9:00～12:00、13:00～17:00/福岡財務支局 ☎092・411・7291

## クレジット・サラ金・ヤミ金・違法年金担保相談

- 平日18:00～20:00／福岡県青年司法書士協議会(☎092・724・9505)

## 高齢者総合相談窓口(平日8:30～17:15)

### 【地域包括支援センター】

- 八女市地域包括(本所内) ☎23・1203
- 八女市東部地域包括(黒木総合支所内) ☎42・1119

### 【高齢者相談センター】

- 社会福祉協議会(☎23・0294)
- 上陽支所(☎54・3629)
- 黒木支所(☎42・2131)
- 立花支所(☎37・0036)
- 矢部支所(☎47・3123)
- 星野支所(☎52・3165)

## 2月に納めるもの

- 固定資産税(4期) ● 国民健康保険税(8期) ● 後期高齢者医療保険料(8期)
- 介護保険料(8期) ● 住宅家賃 ● 保育料
- 水道料・下水道使用料(6期) ● 農業集落排水施設使用料(6期) ● 下水道受益者負担金(4期)

## 納期限・口座振替日は3月2日(月)

※納税は、安全便利な口座振替をご利用ください。納期限内の納付にご協力ください。遅れると延滞金が加算されることとなります。※納付書をなくされた人は担当課へご連絡ください。

## ▼人口と世帯(12月31日現在)

人口	67,239	(-33)
男	31,659	(-25)
女	35,580	(-8)
世帯数	24,387	(+33)
※( )内は前月比		

## ▼12月の異動

出生	35人	転出	116人
転入	132人	死亡	84人

## ▼12月の火災・救急の状況

火災出火件数	1件	(37件)
救急出動件数	314件	(3,212件)
救急搬送人数	304人	(3,105人)

## ▼12月の交通事故の状況

人身事故発生件数	42件	(514件)
傷者	53人	(689人)
死者	2人	(6人)
※( )内は1月からの累計		

# おたんじょうびおめでとう



お誕生日おめでとう！  
元氣いっぱい優こつ子に育つてね♡

**福田 悠人ちゃん**  
H26年2月2日生(本村)



1歳おめでとう！幸せをありがとう♡  
元氣に大きくなつてね♡

**加藤 結翔ちゃん**  
H26年2月3日生(祈禱院)



1歳おめでとう！☆明るく元氣な男の子に育つてね。大好きだよ♡

**鳴山 怜来ちゃん**  
H26年2月6日生(吉田)



1歳おめでとう！☆可愛らしい笑顔が大好きだよ♡  
元氣に大きくなつてね♡

**室園 莉子ちゃん**  
H26年2月10日生(吉田)



1歳おめでとう！☆これから素敵な笑顔で元氣に明るく育つてね！

**松延 ひなのちゃん**  
H26年2月20日生(宮野)



1歳おめでとう！☆これから素敵な笑顔で元氣に明るく育つてね！

**井上 蒼馬ちゃん**  
H26年2月24日生(高家)



1歳おめでとう！☆これから素敵な笑顔で元氣に明るく育つてね！

**佐藤 佳凜ちゃん**  
H26年2月27日生(酒井田)



1歳おめでとう！☆これから素敵な笑顔で元氣に明るく育つてね！

**早田 雪華ちゃん**  
H26年2月27日生(馬場)

満1歳のお子さまの写真を募集しています(ただし、市内に住民登録があるか実際に住んでいる人に限る)。氏名・生年月日・住所・簡単なコメント(30字以内)を添えて、誕生日前月の7日までに直接お持ちいただくか、郵送でお申し込みください。応募多数の場合は先着順となります。

●申し込み=市長公室秘書広報係 ☎23・1110



勢いよく矢部川に飛び込みました

## 矢部川で身を清める お潮井とり

矢部川で身を清め無病息災と地域の安全を祈願するお潮井とりが1月3日(土)、柳島でありました。この行事は、100年以上前に柳島で火事が続発したため、矢部川の水を氏神に奉納したのが発端とされています。

今年も、頭にてぬぐい、パンツ1枚、腰にしめ縄姿の地域の男衆が参加。若宮神社で神事が執り行われたあと、爆竹を鳴らしながら町内を1周し、見物人が見守る中、勢いよく川に飛び込んでいました。

## 茶のくに観光案内所のおすすめスポット

九州オルレ八女コースがオープンして2か月、「オルレ」で…なに!?とお思いの人も多いことと思います。

「オルレ」は韓国済州島から始まったもので、今ではトレーニングの総称として使われています。「オルレ」の魅力は自然を五感で感じ、歴史や文化に触れながら自分のペースでゆっくり歩き楽しむところにあります。八女コースは、茶のくに八女を感じ八女丘陵の古代文化に触れることができます。清流星野川の流れを横に見ながら、山内の山の井公園を出発。「童男山古墳」から広大な茶畑が広がる「八女中央大茶園」「丸山塚古墳」…と八女が誇る自然の豊かさを感じながら、八女丘陵からの風光明媚な眺望を楽しむことができます。さらには好きな眺望スポットが見つかることでしょう!木漏れ



### 九州オルレ 八女コース in 八女



コースを歩くときには、馬の形をした「カンセ」や青と赤のリボンが目印!

八女市イメージキャラクターみどりちゃん

日の中に落ち葉のじゅうたんにや野道、またビナンカズラやムカゴ、アケビなどのたくさんのカズラ類が連なる所もあり、春に向かうこれからは芽吹く木々や小さな草花など四季の変化を楽しむことができるはず。コースの目印となる赤と青のリボンや矢印を探しながら、ゴールの岩戸山古墳駐車場へ向かってください。歩く時間は3〜4時間、山登りになじみがない人でも自分のペースでゆっくりと気軽に歩くことができます。

地図は、スタート地点そばのコンビニエンスストア・ミニストップの店内と八女市役所本庁・各支所、そして茶のくに観光案内所にご用意しています。また、「九州オルレ」のホームページでも確認することができます。

～ あたらしい郷土づくり ～  
ふるさとの恵みを生かし  
安心して心ゆたかに暮らせる  
交流都市 八女

編集・発行 八女市役所市長公室秘書広報係  
〒834-8585 福岡県八女市本町647番地  
TEL 0943・23・1110 FAX 22・2186  
URL: <http://www.city.yame.fukuoka.jp/>  
E-mail: [mail@city.yame.fukuoka.jp](mailto:mail@city.yame.fukuoka.jp)  
※この広報紙は竹パルプ10%配合の環境に配慮した紙を使用しています



FM YAME 80.1MHz NOW ON AIR!

FM八女制作番組 「がまだすワイド801」  
毎週月曜～金曜 12:30～15:00生放送!  
※20:30～22:30まで毎日再放送しています。



少年野球をしている長男も卒部。例年なら12月が最後の大会となるのですが、6年生大会に出場する合同チームに誘われたことで親子ともども最後まで楽しませてもらいました。

感謝(M・M)

▼成人式の取材。毎回のことながら、はじける若さとまぶしい笑顔に圧倒されました。日本の若者も世界の若者もみんなが夢の持てる、平和で明るい世の中が訪れますように(K・S)