



見事な紅葉に彩られた開運寺



紅葉の中、お茶会を楽しむ

立花町北山の開運寺で11月24日(休)、第3回「山寺のもみじ茶会」が開かれ、紅葉の中150人がお茶会を楽しみました。これは同寺と江戸千家八女不白会との共催により行われているチャリティお茶会で、星野産の抹茶が使用されました。境内は鮮やかな紅や黄金色のモミジに彩られ、参加者は晩秋のひとときを目と舌で味わっていました。

九州場所優勝の横綱白鵬に「八女茶賞」贈呈



白鵬にトロフィーを手渡す三田村市長

八女茶振興会は11月23日(祝)、福岡国際センターで行われた大相撲九州場所千秋楽の表彰授与式で、4場所連続32回目の優勝(大鵬と並び歴代最多)を果たした横綱白鵬に「八女茶賞」を贈りました。多数の見物客が見守る中、土俵上で「福岡の八女茶」の法被をまとった三田村統之市長は表彰状を読み上げたあと、茶葉詰めの特製トロフィーを贈呈。また、副賞として賞金や八女茶1年分、JA八女電照菊部会から来期の全勝を祈念して白星に例えた福岡生まれの白菊「雪姫」100本の花束を贈りました。



かづら工芸を体験する皆さん

田舎体験で大賑わい

上陽町で11月2日(日)「しもやま田舎まつり」が開催され、約千人の来客で大賑わいとなりました。会場のわらべの里研修センター(旧下横山小学校)では、吉野ヶ里バンブーオーケストラなど6団体が踊りや演奏を披露。かづら工芸、野遊び、草木染め、昔の豆腐づくりなど田舎なら

ではの体験が行われました。また、前日夜には祭り協賛の花火大会が行われ、下横山地区(68世帯)の夜空に美しい花を咲かせました。昨年までは「わらべの森王国ランド秋まつり」として実施していましたが、隴大橋(平成14年3月完成)の架設をきっかけに始まった当時の名称に今年から戻し、山里の特色を強く打ち出すイベントとなりました。実行委員長の立石三義さん(しもやま和楽べ会々長)は、「地域住民の協力があつて今まで18回も祭りを続けて来られました。今後も、自分たちが自身を楽しみながら地域活性化にもつながる活動ができるだけ継続して行きたい」と抱負を語りました。



すてきなリースができました!



寿像前で小学生などが発表

坂本画伯をたたえる

八女の自然と風土を愛し、市内のアトリエや自宅で多くの作品を描いた坂本繁二郎（1882-1969）をたたえる帰居祭（八女市・八女文化連盟主催）が11月3日（例）、八女公園内の坂本繁二郎寿像前でありました。『帰居』は坂本の雅号。文化連盟会員により献茶・献吟・尺八による献曲が行われたあと、参加者全員により献花。そのあと、坂本画伯をたたえて小中高生3人による発表がありました。「坂本先生のように心の目で見て、私もていねいに絵を描いていきたい」と南中2年の久間京果さんは発表しました。

最後に八女市観光大使岩崎記代子さんの指導により『母の像』など5曲を全員で合唱しました。

上陽に残る伝統文化に学ぼう

上陽地区まちづくり協議会では、次代を担う青少年に地域に残すべき伝統文化を継承する取り組みとして「ふるさと上陽探検隊」を行いました。

①石の文化に学ぼう（7月21日）上陽お宝発見ゲーム、ミニ石橋づくり（9月6日）線香とミニ線香水車づくり体験③伝統文化に学ぼう（10月11日）豆腐づくりと火起こし体験④続、伝統文化

に学ぼう（11月2日）そば打ちとかずらリースづくり体験。全4回の活動に延べ140人（小中学生・大人）が参加。子どもと大人が一緒に学ぶことで、地域に根ざした人間関係づくりを図りました。

【問い合わせ】上陽地区まちづくり協議会事務所・八女市上陽支所総務課まちづくり推進係（☎54・2211）

●この事業は宝くじの助成金（宝くじの社会貢献広報事業として、宝くじの受託事業収入を財源として実施しているコミュニケーション助成事業）で実施しました。



（上）お宝発見ゲームに出発！（下）昔の豆腐づくりにチャレンジしました

市内の学校へ図書寄贈

筑後信用金庫（本店・久留米市）から市内の各小中学校へ図書が寄贈されました。これは同信金の創立90周年記念事業の一環で、営業店のある6自治体の全小中学校に図書を寄贈されています。

同信金の木下常務理事が11月5日（水）、市役所を訪れ「子どもたちのために役立ててほしい」と話し、三田村市長と西島教育長に目録が手渡されました。図書は各校の希望に沿ったものが贈られ、市内25校に217冊が届けられました。ありがとうございました。



木下常務理事から目録が渡されました

八女市文化祭句会

11月16日（日）、坂本繁二郎アトリエ跡・八女公園周辺を吟行しました。その入選作品を紹介いたします（敬称略）。

堤呼秋選

特選
名刹の庭の一步や石路の花

松延みさと
俳人の眠る菩提寺石路の花

城戸和子
耕運機冬の大きさを賑はせり

松尾貞義
佳作
日和よしぼつくり鳴らす七五三

堤多鶴子
水涸れて丸き底石露なり

城戸和子
矢部川の水に紙漉く家二軒

牛島景子
小春日や草臥て座す寿像前

城戸和子
辻ごとに標す市のロゴ路地小春

堤多鶴子
銀杏散る踏むをためらふ古刹

松延みさと
かな
アトリエと誘ふ榎や実のたわわ

中川原篤子

九州北部豪雨災害を乗り越えて開催

第27回奥八女黒木ハーフマラソン大会が11月

9日(日)、黒木総合支所多目的広場をメイン会場として行われました。九州北部豪雨災害の影響で過去2大会は中止となり、3年ぶりの開催となりました。選手の皆さんは、地元の人々のたくさんの方の声援を受け、まだ災害の爪痕が残る笠原路を力走しました。

結果は次のとおりです(敬称略)。

【大会結果】

▽ハーフ男子

- 1位 古庄喜充圭(菊池郡大津町)
- 2位 下地将平(福岡市博多区)
- 3位 古賀慶彦(佐賀県伊万里市)

▽ハーフ女子

- 1位 吉田広美(柳川市)
- 2位 宮崎香絵(福岡市西区)
- 3位 本村薫(久留米市)

▽10キロ男子

- 1位 小田隆展(福岡市城南区)
- 2位 松嶋成治(久留米市)
- 3位 武富文昭(久留米市)

▽10キロ女子

- 1位 福永真由美(福岡市城南区)
- 2位 田代瑠美(糟屋郡粕屋町)
- 3位 床島由美子(小郡市)

▽5キロ男子

- 1位 阿部靖史(福岡市中央区)
- 2位 野中貴之(久留米市)
- 3位 尾方良将(福岡市早良区)

▽5キロ女子

- 1位 西村奈央(福岡市早良区)
- 2位 中野美保子(福岡市城南区)
- 3位 庄村千紗都(福岡市西区)



スタートするハーフマラソンの選手の皆さん



初参加のマンションの皆さんなど1歳から96歳までが参加しました

15年続く土橋ふるさと祭

土橋町内会では11月9日(日)、土橋ふるさと祭を行い、約70人が参加しました。マンション「トラスト八女カルディオ」住民の皆さんとの初めての集いとなり、ずいぶん若返りました。まず、防災講話の後に土橋八幡宮境内で消火器を使って消火訓練をしました。また、古殿先生の指導で聖徳太子ゲームやお絵かきゲーム、千両役者ゲーム、玉入れゲームを実施。事前に各班の人が意思疎通を図っておかなくては進められないゲームなので、班全員の意思疎通が図られ、マンション住民の皆さんとのすばらしい集いとなりました。

このような集いを通じて、今後、マンション住民の皆さんが全世帯、土橋町内会に加入され、ますます土橋町内会が発展するようにしたいものです。(小川博文)

在りし日の坂本画伯をしのぶ 坂本繁二郎旧居一般公開

11月2日(日)坂本繁二郎旧居一般公開に100人が訪れ、在りし日へのびました。坂本繁二郎は明治15年久留米市で生まれ、明治35年に上京。その後3年間フランスに留学し、帰国後7年間久留米市で過ごしました。昭和6年、49歳の時に当時の三河村緒玉にアトリエを建て、福島町稲富に居を構えました。「馬シリーズ」「静物シリーズ」「能面シリーズ」などの名作はこのアトリエ

で生み出され、晩年は旧居の2階がアトリエとなって制作が続けられました。今年には自宅2階で筆を執る姿などの写真パネル3点(土門拳撮影)も展示されました。

見学に訪れた女性は、「今でも画伯が、ここで制作を続けておられるような空間に感動しました。画伯が愛した八女の自然とこの旧居を大切にしているってほしい」と話していました。



晩年にアトリエとなった2階を見学する人たち



おはらいし、安全を祈願しました

小型可搬ポンプ入魂式

北田形集落センターで11月2日(日)、小型可搬ポンプ車の入魂式が開催されました。

地元行政区の区長、役員、また地元消防団員など、約30人が参加し、小型可搬ポンプ車の安全を祈願しました。

麻しん・風しんの予防接種はお済みですか？

昨年、風しんが全国的に流行しました。その原因は、予防接種を受けていない人や十分な免疫をもっていない人が、集団での生活を送っていたためだと考えられています。接種率が95%以上になると、流行も防ぐことができるといわれています。まだ、接種が済んでいない人は、期間内に接種しましょう。

- 接種対象者＝年長児相当（平成20年4月2日～平成21年4月1日生）
 - 接種期限＝平成27年3月31日まで
 - 接種するワクチン＝麻しん風しん混合ワクチン（MRワクチン）
- ※期限を過ぎての接種は無料（公費接種）の対象とはならず、有料となります。
- 問い合わせ＝健康推進課保健指導係（☎23・1352）



すこやかな食べ方教室 ～生活習慣病予防教室～

働き盛りの皆さん、「特定健診」は受診されましたか？健診の結果はいかがでしたか？

糖尿病や高血圧などの生活習慣病は、偏った食生活や運動不足、ストレスなどの生活習慣が原因となって発症します。特に最近では、糖尿病またはその予備群の人が増えています。

特定健診の結果、血糖値が「高め」と指摘された人、またはすでに糖尿病治療中の人、この機会にぜひご参加ください。

●対象者＝20～64歳の人で、血糖値が高めの人や糖尿病が気になる人、または糖尿病治療中の人

●日程＝1月9日（金）10時～13時
（受付・健康チェック9時30分～）

●会場＝おりなす八女研修棟

●定員＝20人（先着順）

●参加費＝300円（試食材料代）

●持ってくるもの＝今年受けた特定健診結果、筆記用具

●内容＝血圧測定など健康チェック、健診結果の見方、血糖についての話、食生活について、試食（生活習慣病予防食）、相談（希望者）

●申込期間＝12月17日（水）～26日（金）

●申込・問い合わせ＝健康推進課保健指導係（☎23・1352）

※申し込み済みの人には、後日くわしい内容のお手紙を差し上げます。

特定健診・特定保健指導コラム

脂質異常症（高脂血症）は、慢性腎臓病（CKD）の大敵です！

今回は慢性腎臓病（CKD）と高脂血症についてお話します。慢性腎臓病（CKD）とは、以前のコラムで紹介していましたが、自覚症状がなく徐々に腎機能が低下していく病気です。腎臓の働きが健康な人の60パーセント以下に低下するか、または尿にたんぱく質が出るといった腎臓の異常が続く状態のことをいいます。

♥腎臓はどのような仕事をしているでしょう？

～腎臓のお仕事～

- ①血液をろ過し、取り除いた老廃物を尿と一緒に排出する
- ②体内の水分調節
- ③血圧調整
- ④赤血球を作るよう指令を出すホルモンを出す
- ⑤骨を作るのに必要なビタミンDを活性化させる

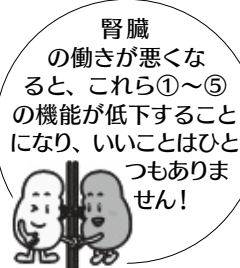

♥高脂血症はどのような病気でしょう？

血液中のLDLコレステロール（悪玉コレステロール）や中性脂肪のいずれか、または両方が多くなっている、HDLコレステロール（善玉コレステロール）が少ない状態をいいます。

LDLコレステロールは血管の内側に入り込み、入り込んだLDLコレステロールを処理しようと集まった物質とともに泡沫状になり血管の内側にこびりつき、血管の内腔を狭くします。こうなると血管の弾力性が低下し、もろく傷つきやすい状態となります。

人間の体にはたくさんの血管があり、どの臓器もたくさんの血管が集まっています。腎臓の血管は腎臓内に入ると細かく枝分かれし、シャープペンの芯程の細さになり、最も細い糸球体という部分の血管は髪の毛くらいの細さになります。細い血管でできたろ過フィルターが高脂血症により傷つくことで、腎臓のろ過機能が低下し、体に必要なもの（たんぱく質）までが尿とともに排出されてしまいます。

そのため、高脂血症を予防したり、治療したりすることで慢性腎臓病（CKD）の進行を抑制することも期待できます。腎臓だけでなく全身の血管を守るためにも、高脂血症の治療や予防はとても重要なのです。

♥コレステロールの管理に取り組みましょう！

食事療法や運動療法を基本として、必要な場合には薬物療法による治療を受けコレステロールの管理に取り組みましょう！

慢性腎臓病（CKD）におけるLDLコレステロール目標値 **120mg / dl未満**

皆さんのLDLコレステロールの値はいくつでしょうか？腎臓の機能を表すeGFR、クレアチニン、尿たんぱくのデータもあわせて確認してみましょう！

今回のテーマは、「CKD予防：腎臓を守る食生活」です！





健康相談

保健師や看護師が、血圧測定・尿検査・体脂肪測定をします。健康に関するいろいろな相談に応じます。健康手帳をお持ちの人はご持参ください。

- ※電話相談も行っています。
- 日時=1月5日(月) 9時30分～11時 / 八女市保健センター
- 日時=1月6日(火) 14時～15時 / 立花総合保健福祉センター「かがやき」
- 日時=1月7日(水) 14時～15時 / 上陽農業活性化センター
- 日時=1月8日(木) 14時～15時 / 星野総合保健福祉センター「そよかぜ」
- 日時=1月15日(木) 14時～15時 / 矢部基幹集落センター
- 日時=1月27日(火) 10時30分～11時30分 / 黒木地域交流センター「ふじの里」

乳幼児健診

- 旧八女市・立花町の皆さん**
- ♥受付時間 13時～14時30分
 - ♥会場 やめっこ未来館
 - 日にち・対象=
 - 1月13日(火)=10か月児(平成26年3月生)
 - 1月21日(水)=4か月児(平成26年9月生)
 - 1月22日(木)=3歳児(平成24年1月生)
 - 1月27日(火)=1歳6か月児(平成25年7月生)
- 旧黒木町・上陽町・矢部村・星野村の皆さん**
- ♥受付時間 13時30分～14時30分
 - ♥会場 黒木地域交流センター「ふじの里」
 - 日にち=1月20日(火)
 - 対象=1歳6か月児(平成25年6月～7月)

生) / 3歳児(平成23年12月～平成24年1月生)
※対象者には個別に通知します。
※事前に連絡いただくとどちらの会場でも健診を受けることができます。

ベビーズクッキング

- 離乳食初期(5～6か月児)のお話と調理。参加する人は事前に健康推進課までお申し込みください。託児あり(要申込)。
- ♥日時 1月15日(木) 10時～13時 ※受付9時30分～
 - ♥会場 おりなす八女研修棟
 - ♥持参品 エプロン、手ふきタオル、筆記用具
 - ♥材料費 300円
 - ♥定員 15人

もぐもぐ!かみかみ!離乳食教室

- 離乳食中期・後期(7か月児～1歳児ごろ)のお話。参加する人は事前に健康推進課までお申し込みください。
- ♥日時 1月8日(木) 10時～12時 ※受付9時30分～
 - ♥会場 おりなす八女研修棟
 - ♥持参品 手ふきタオル、筆記用具、母子健康手帳
 - ♥定員 10人
- ※お子さんと保護者が一緒に参加できる教室です。終了後に個別相談も行います。

子育て相談

子育てのことで、少しでも心配なことがあったらお気軽にご相談ください。身長・体重測定もできます。母子健康手帳をお持ちください。
※相談日以外でも、窓口や電話で子育て相談を行っています。



- 日時=1月7日(水) 14時～15時 / 上陽農業活性化センター
- 日時=1月16日(金) 13時15分～14時30分 / やめっこ未来館
- 日時=1月19日(月) 9時30分～11時 / やめっこ未来館

乳幼児心理相談

- 心理士による個別相談です。対象者は年齢を問わず、成長発達面に不安のある人です。心配なことがあればお気軽にご相談ください。※予約制
- ♥日時 1月8日(木) 9時～16時 / 1月22日(木) 9時～12時
 - ♥会場 八女市保健センター
 - ♥日時 1月20日(火) 9時～16時
 - ♥会場 黒木地域交流センター「ふじの里」

心理士によるこころの相談

- 心理士による個別相談です。対象者は市内在住で、こころに悩みがある人です。お気軽にご相談ください。※予約制
- ♥日にち 1月28日(水)
 - ♥時間 9時30分～11時30分受付
 - ♥会場 黒木地域交流センター「ふじの里」 中会議室

ハ女はおいしい ～ふるさとの恵み～

彩りなます

旬のダイコンを使った色鮮やかな一品
酢を使わず、塩麹とユズを使って、
いつものなますを風味良く仕上げました

- 【材料】(4人分)**
- ダイコン…200g
 - 赤パプリカ…100g
 - 黄パプリカ…100g
 - 塩麹…小さじ2
 - 貝割れ菜…1/2パック
 - みりん…大さじ1.5
 - ユズのしぼり汁…大さじ2
 - 塩麹…小さじ2

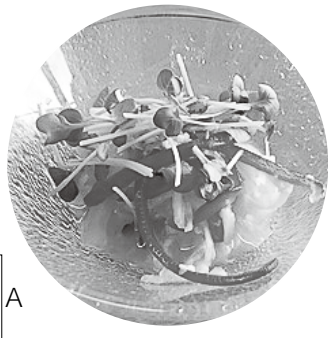

【作り方】

- ①ダイコンは4～5cmの長さのせん切りにする。パプリカは、縦に細切りにする。
- ②ボウルに①を入れ、塩麹をまぶし、しんなりしたら水気を絞る。
- ③Aのみりんは小鍋に入れて煮立て、粗熱が取れたらユズのしぼり汁と塩麹を混ぜる。
- ④②の野菜を③の甘酢であえて、皿に盛り、半分にした貝割れ菜を飾る。

1人あたりの栄養価

エネルギー	43Kcal
たんぱく質	0.9g
脂質	0.3g
炭水化物	9.2g
カリウム	241mg
カルシウム	21mg
マグネシウム	14mg
鉄	0.3mg
食物繊維	1.5g
食塩相当量	1.0g



しおこうじ
塩麹とは、麹と塩、水を混ぜて発酵・熟成させた日本の伝統的な調味料のこと。塩味に米麹の甘さが加わり、甘塩のような風味です。

平成25年度決算状況と 26年度上半期執行状況

平成25年度は、前年度に引き続き水道水の安定供給に努めていますが、平成24年度に発生した九州北部豪雨災害からの本復旧工事を行っています。経営については、黒字となっているものの市町村合併、事業統合および災害の影響で、減価償却費が割高であることから、引き続き経費削減を図る必要があります。

平成25年度決算状況

▼水道事業の管理・運営など経営活動に必要な費用・収益について(税抜き)

(単位：円)

収益的収入		収益的支出	
水道料金	563,807,964	受水費	119,803,186
受取利息	2,844,391	人件費	34,170,966
他会計補助金	55,754,000	減価償却費	257,558,346
その他	2,801,669	資産減耗費	9,054,112
合計	625,208,024	支払利息	56,513,767
		その他	55,071,367
		合計	532,171,744

▼施設の建設・改良など経営規模の拡大を図るために必要な収入・支出について(税込み)

(単位：円)

資本的収入		資本的支出	
国庫補助金	588,000	工事請負費	104,918,100
工事負担金	34,085,640	人件費	18,263,818
他会計出資金	21,526,000	企業債償還金	152,402,997
加入金	18,920,000	その他	20,221,477
合計	75,119,640	合計	295,806,392
		資金不足	220,686,752

※不足額は、内部留保資金で補てんしました。

▼貸借対照表(平成26年3月31日)

(単位：円)

資産の部		負債の部	
固定資産	7,130,406,447	流動負債	30,812,906
土地	81,851,830	未払金	29,799,406
建物	133,933,248	預り金	1,013,500
構築物	6,603,776,108	資本の部	
その他	310,845,261	資本金	5,066,002,633
流動資産	1,325,916,856	自己資本金	2,959,303,394
現金預金	1,306,556,810	借入資本金	2,106,699,239
未収金	19,360,046	剰余金	3,359,507,764
前払金	0	資本剰余金	3,208,871,027
資産合計	8,456,323,303	利益剰余金	150,636,737
		計	8,425,510,397
		負債・資本合計	8,456,323,303

▼業務量について

給水戸数	11,540 戸
年間総配水量	2,461,752m ³
1日平均配水量	6,745m ³

▼企業債の現在高について

(単位：円)

区分	現在高
財政融資資金	1,761,808,694
地方公共団体機構資金	28,757,672
その他(市中銀行等)	316,132,873
計	2,106,699,239

平成26年度上半期予算執行状況

▼資本的収支

(単位：円)

区分	予算額	執行額
資本的収入	99,177,000	9,358,000
国庫補助金	3,011,000	0
工事負担金	61,690,000	1,458,000
他会計負担金	2,400,000	0
他会計出資金	22,076,000	0
加入金	10,000,000	7,900,000
資本的支出	437,421,000	137,445,289
建設改良費	277,399,000	58,930,812
企業債償還金	158,922,000	78,514,477
過年度還付金	100,000	0
予備費	1,000,000	0

▼収益的収支

(単位：円)

区分	予算額	執行額
水道事業収益	740,982,000	306,661,701
営業収益	598,039,000	306,616,910
営業外収益	142,941,000	44,791
特別収益	2,000	0
水道事業費用	628,096,000	124,575,174
営業費用	549,022,000	94,451,428
営業外費用	73,111,000	26,836,672
特別損失	3,963,000	3,287,074
予備費	2,000,000	0

▼水道指定工事事業者 (平成26年12月1日現在※指定順)

指定工事事業者名	所在地	電話番号
丸谷商事	西京町	23・4118
千代田工業(株)	北平塚	22・4307
(株)中村	龍ヶ原	23・3158
牛島電機工業(株)	大正町	24・2171
(有)井手プロパン商会	大島	23・3065
八女食糧販売(株)	納楚	23・2166
(有)岩本住設	上吉田	22・4718
(有)スミ設備工業	川犬	22・5465
EM田中	鵜池	22・4319
永松設備	納楚	22・7753
(有)タナカエンジニア	龍ヶ原	24・3147
吉田ボーリング工業	西矢原町	24・4743
(有)橋村住設	田本	42・0096
(有)角屋	北川内	54・3318
電'sタカヤマ	谷川	37・0062
清香設備工業(株)	蒲原	22・7888
川口ガス住設	忠見北	23・7667
野田ホームガス設備	大籠	22・3015
大石設備	室岡	23・0848
(有)今村住設	下辺春	37・0316
(有)立花電工	北山川	23・1533
マルタ電器	谷川	37・0256
(株)九電工八女営業所	蒲原	23・2456
牛島燃料店	上津江	22・2869
田中設備	白木	35・0845
三宅設備	下津江	23・2368
(有)牛嶋住興	山崎	22・6611
馬場燃料店	南馬場	22・4060
原管工	谷川	37・0692
(有)八女衛生社	上吉田	23・5435
(有)住環境総合開発	桑原	42・1185
ひら川設備	中宮野町	24・3115
ケア設備梅野	本分	42・3450
(有)村口電工	久木原	54・2278
(株)高田電気	北川内	54・2049
ミスミデンキ	北川内	54・2143
(有)井上商店住設部	北川内	54・2165
(有)ヤマト	北川内	54・2125
西木テレビサービス	久木原	54・3208
仁田原商店	大淵	45・0035
(有)クリハラ管工事	北山	22・5971
河原設備	兼松	37・0553
モリアキ建設(有)	本分	42・3827
大坪(博通)建設	蒲原	22・5612
西村住設	本	24・1067
平島設備	田形	37・1025
水環境企画・一究	吉田	22・5109
徳住工業	今福	24・5262
ともけい設備	大島	22・3564
創水	稲富	23・0183
(有)弥栄工業	北山	23・1198
三和住宅設備	本分	42・4051
(有)柴尾電気商会	桑原	42・1183
馬渡設備工業	北木屋	42・1335
(有)椿原住宅設備	黒木	42・0269
椿原住宅設備工事部	黒木	42・1237
(有)穴見商店	桑原	42・0130
和興住宅設備	北木屋	45・0879
(株)山口電気	星野村	52・3218
(株)ホクショウ	豊福	23・3323
井上設備	平田	24・0165
濱田設備	鵜池	24・4818
牛島設備工業(有)	吉田	23・7570

上水道・簡易水道の工事・修理・撤去などは・・・

八女市が指定した

「上水道指定工事事業者」へ

八女市の指定給水装置工事(水道の新設・改造・修繕・撤去)は、水道法により指定工事事業者でなければ行うことはできません。

●問い合わせ=上下水道局
《料金のこと》☎23・1949 《工事等のこと》☎23・1107

水道管の凍結や破裂が予想されます
寒さが厳しくなると、自宅などの水道管が凍ったり、破裂したりするものが予想されます。冬季は次のことに注意しましょう。

- 強い寒波が来る時には「糸を引く程度」の水を出しておく
- 凍結に備えて貯水しておく
- 風当たりが強い場所の水道管は、布をかぶせ防寒対策をする
- 蛇口や水道管が凍ったら、布などをかぶせ、ぬるま湯をかける

●水道管が破裂した時は、メーターボックス内にあるバルブを閉めるなどの応急処置をして、指定工事事業者へ連絡してください

必ず指定工事事業者をご利用ください
給水装置工事(水道の新設・改造・修繕・撤去)は、水道法により指定工事事業者でなければ施工できませんのでご注意ください。左表をご覧ください。

※市内業者のみ掲載しています

漏水修理の場合
漏水による上水道の水道管修理や、住居解体による撤去の場合でも指定工事事業者でなければ施工できません。

こんな時は手続きを
お引越の際には水道の開始・中止の手続きが必要になります。事前にご連絡をお願いします。また届出がない場合水道を使用されなくても料金が発生します。必ずお手続きをお願いします。その他ご不明な点はお問い合わせください。

悪質な業者にご注意!!
水道局職員や水道局から委託を受けた業者を装ったトラブルが多発しています。上下水道局では、次のようなことは行っておりません。

- ▼一般家庭の水質検査
- ▼浄水器などの販売・貸出・あっせん
- ▼給水管の清掃・修理など

受水槽を設置されている人(事業所)は・・・
水道法および八女市給水条例に基づき、受水槽の清掃および水質検査を年1回以上実施することが義務付けられています

祝 第48回八女市表彰式典



第48回 八女市 表彰式典

市政功労者・善行篤志者11人・1団体を表彰

八女市表彰式典が11月19日(水)おりなす八女はちひめホールでありました。市政功労者9人と善行篤志者2人・1団体に三田村市長から感謝状と記念品が手渡されました。受賞者は次の皆さんです。(順不同・敬称略)。

◆市政功労者

◎市議会議員

▽朽網英文(立花町北山)

多年にわたり市議会議員として地方自治の発展に貢献されました。

◎農業委員会委員

▽井上健吾(上陽町北川内)

多年にわたり農業委員会委員として農業の振興発展に貢献されました。

◎保護司

▽宮崎正人(室岡)

多年にわたり保護司として非行・犯罪者の更生社会復帰の助言援助を行い更正保護の充実発展に貢献されました。

◎人権擁護委員

▽氷室郁子(柳瀬)

多年にわたり人権擁護委員として人権思想の普及や

人権擁護活動に貢献されました。

◎スポーツ推進委員

▽鍵水文雄(上陽町北川内)

▽松尾昌敬(立花町白木)

▽吉田林司(立花町原島)

多年にわたりスポーツ推進委員としてスポーツの振興発展に貢献されました。

◎産業功労者

▽下川 博(立野)

多年にわたり八女商工会議所会頭として商工業の振興発展に貢献されました。

◎一般功労者

▽橋爪房義(川大)

多年にわたり子ども会育成連絡協議会会長として青少年健全育成の向上に貢献されました。

◆善行篤志者

▽永松 晃(大阪府阪南市)



未来を担う子どもたちの教育及び少子化対策のため多額の資金を寄附されました。

▽堤 猛(福岡市博多区)

未来を担う子どもたちの教育振興のため多額の資金を寄附されました。

▽医療法人柳育会(宅間田)

八女市の振興と発展のため多額の資金を寄附されました。

事業主の 皆さん

1月は償却資産の 申告月です。償却 資産の内容を必ず 申告してください。

市内で営む事業（商工業・農業・不動産経営など）に使用している構築物・機械・器具などの償却資産には、土地や家屋と同様に固定資産税が課税されます。

等が法定化されました。八女市でも、償却資産の申告の有無や内容を確定申告書等の減価償却と照合して適正な申告を促し、課税を行うように努めています。

12月中旬に申告書と明細書を送付します

償却資産所有者の皆さんに、12月中旬に申告書と明細書を送付します。平成27年

1月1日現在所有する償却資産の内容を、平成27年2月2日までに申告をお願いします。初めて申告する人などで申告書が届かない場合や、不明な点はご連絡ください。

※国・県・市からの補助金等により取得した資産は、その資産自体の本来の価値が反映されるものであるため、補助金と自己負担額を合計した額で申告してください。

対象にならないもの

事業用資産であっても、次のものは償却資産の課税対象にはなりません。

①耐用年数が1年未満または取得価格が10万円未満で、法人税法等の規定により一

時損金または必要経費に算入されたもの。（少額償却資産）

② 税務会計において、取得価格が20万円未満で、3年間で一括して均等償却を行うもの。（一括償却資産）

③ 自動車や軽自動車、トラクターなど、自動車税などの対象となっているもの。

評価額合計150万円未満は課税されません

申告いただいても、平成27年1月1日現在における償却資産評価額（課税標準額）の合計が150万円未満の人には課税されません。150万円以上の人は、土地や家屋と合算して固定資産税が課税されます。

● 申告期間 平成27年1月5日（月）～2月2日（月）

※償却資産に増減がない場合でも、必ず申告をしてください。

提出先 八女市役所税務課固定資産税係

▽黒木総合支所・上陽・立花・矢部・星野支所 市民生活福祉課

● 問い合わせ 八女市役所税務課固定資産税係

☎23・1112



今冬における 節電への協力 のお願い

九州電力

日頃より節電にご協力いただき、誠にありがとうございます。今冬の需給見通しは原子力の再稼動がない場合、あらゆる供給力対策を織り込むことで、安定供給に必要な予備力を何とか確保できる見通しですが、発電所トラブルなどのリスクを踏まえれば、厳しい需給状況となることが予想されます。ご不便とご迷惑をお掛けし、誠に申し訳ありませんが、今冬も節電にご協力をお願いします。

■12月1日～3月31日の平日（年末年始12月29日～1月2日を除く）の8時～21時

お客さまの生活・健康や生産・経済活動に支障のない範囲で可能な限り、節電にご協力をお願いします。

◆エアコン・電気カーペット・電気こたつなどの控え過ぎによる体調不良に気をつけて、無理のない範囲で節電をお願いします。

◆特に、高齢者、乳幼児、ご病気の方がいらっしゃるご家庭においては、充分にお気をつけてください。

◆節電を意識しすぎるあまり、衛生面および安全面・防犯面で不適切なものとならないようご注意ください。

※「緊急時の節電ご協力お願いメール」に登録をお願いします。

九州電力 検索 ↑



償却資産とは…

償却資産とは、事業のために用いている資産で具体的には次のようなものがあります。

対象となる償却資産の具体例

【構築物】

広告塔、駐車場の舗装、フェンス、井戸、ビニールハウス、店内改装など

【機械および装置】

印刷設備や旋盤などの工作機械類、ブルドーザーなどの建設機械類、物品製造や食品などの加工設備類、防霜ファンなどの農業設備類など



【車両および運搬具】

乗用摘採機、運搬機など

【工具・器具および備品】

パソコンやコピー機などの事務機器、理容・美容業用機器、医療用機器、農業用機器、応接セット、冷蔵庫、自動販売機など

※例えば・・・ミシンを家庭用として使用している場合は、課税対象になりませんが、事業用として使用している場合は償却資産として課税対象になります。

工事契約の状況をお知らせします

八女市では公共事業を発注する場合、公平性と透明性を確保するため競争入札を行っています。平成26年4月から9月までの契約状況についてお知らせします。

●総務課契約係 (☎24・8020)

契約名	受注業者	当初契約額(円)	契約月日	担当課
農2-26-2H24災45-5農地(田)外4箇所災害復旧工事	針組	13,230,000	4月10日	土木災害復旧室
農3-26-3H24災46-29農地(田)外1箇所災害復旧工事	(株)石崎組	3,553,200	4月10日	土木災害復旧室
農5-26-1H24災49-102農業用施設(頭首工)外1箇所災害復旧工事	(株)吉開組	16,956,000	4月10日	土木災害復旧室
農6-26-1H24災50-3農地(畑)外6箇所災害復旧工事	田中建設	12,960,000	4月10日	土木災害復旧室
農6-26-7H24災50-104農業用施設(道路)災害復旧工事	(株)山口組	3,240,000	4月10日	土木災害復旧室
林3-25-1古賀倉線(1号箇所)外7箇所災害復旧工事	牛島興建(株)	75,384,000	4月11日	土木災害復旧室
林6-25-1吉城線(2号箇所その5~10)災害復旧工事	オオキタ建設(株)	130,680,000	4月11日	土木災害復旧室
平成25年度林道黒木・星野線(1号箇所)外4箇所災害復旧工事	(株)共和テック	33,912,000	4月11日	土木災害復旧室
平成25年度林道星野線(1号箇所)外4箇所災害復旧工事	(株)共和テック	34,452,000	4月11日	土木災害復旧室
公2-26-4 辺春川外2箇所災害復旧工事	(株)牛島工業	8,272,800	4月11日	土木災害復旧室
公3-26-7 荒谷川外6箇所災害復旧工事	豊建設(有)	80,784,000	4月11日	土木災害復旧室
公4-26-3 古塚川外1箇所災害復旧工事	(株)石橋工業	24,300,000	4月11日	土木災害復旧室
公5-26-1 御側線外4箇所災害復旧工事	(株)吉開組	23,058,000	4月11日	土木災害復旧室
公3-26-14 北井手田橋災害復旧工事	(有)ミゾタ土建	24,624,000	4月11日	土木災害復旧室
公2-26-2 田形・石原線災害復旧工事	持丸建設工業(株)	70,740,000	4月11日	土木災害復旧室
公6-26-3 鹿里川外4箇所災害復旧工事	(株)西建設	54,000,000	4月11日	土木災害復旧室
公6-26-4 竜川内川災害復旧工事	(株)山口組	26,460,000	4月11日	土木災害復旧室
八女市上水道配水場機械・電気設備工事	(株)明興テクノス福岡支店	25,920,000	4月22日	上下水道局
八女市上水道配水場建設工事	(株)石橋組	61,560,000	4月22日	上下水道局
公2-26-3 男ノ子川外3箇所災害復旧工事	持丸建設工業(株)	24,246,000	4月30日	土木災害復旧室
公2-26-1 竹ノ迫川災害復旧工事	松尾建設工業(株)	64,476,000	4月30日	土木災害復旧室
公3-26-12 柏ノ木・池ノ山線外1箇所災害復旧工事	(有)酒井工業	22,518,000	4月30日	土木災害復旧室
公5-26-3 樅鶴線外2箇所災害復旧工事	(株)吉開組	46,440,000	4月30日	土木災害復旧室
グリーンピア八女プールサイドマット設置工事	(株)黒木建設	21,060,000	4月30日	黒木総合支所産業経済課
梅ヶ谷川 河川維持工事	(株)大徳	1,512,000	4月30日	黒木総合支所建設課
林道竹山線 維持修繕工事	(有)ミゾタ土建	2,106,000	4月30日	黒木総合支所産業経済課
八女市黒木町避難所テレビアンテナ設置工事	(株)井手電工	1,672,920	5月21日	黒木総合支所総務課
林道山積穀線他1路線 舗装・排水修繕工事	八女舗道(株)	1,263,600	5月21日	黒木総合支所産業経済課
公4-26-2 トビノス・小平線外2箇所災害復旧工事	(株)ホクショウ	34,344,000	5月22日	土木災害復旧室
公5-26-4 樅鶴線災害復旧工事	(株)吉開組	21,470,400	5月22日	土木災害復旧室
公5-26-5 護摩尻川外1箇所災害復旧工事	日伸建設	8,964,000	5月22日	土木災害復旧室
公6-26-6 星野・黒木線外2箇所災害復旧工事	(株)桐明組	126,360,000	5月22日	土木災害復旧室
公6-26-7 滝ノ脇・熊渡線外3箇所災害復旧工事	成央建設(株)	125,604,000	5月22日	土木災害復旧室
公6-26-8 熊渡川外3箇所災害復旧工事	成央建設(株)	37,692,000	5月22日	土木災害復旧室
平成25年災害査定第20号普通河川梅ヶ谷川災害復旧工事	(株)室園建設	11,664,000	5月22日	土木災害復旧室
平成25年災害査定第49号その他市道高巣線災害復旧工事	(株)吉開組	5,594,400	5月22日	土木災害復旧室
農3-26-15H24災46-48農地(畑)外1箇所災害復旧工事	(有)川原興業	9,903,600	5月22日	土木災害復旧室
農3-26-19H24災46-131農業用施設(頭首工)外1箇所災害復旧工事	(有)酒井工業	12,960,000	5月22日	土木災害復旧室
農4-26-1H24災43-156農業用施設(水路)災害復旧工事	(有)井上工務店	14,580,000	5月22日	土木災害復旧室
農6-26-12H24災50-2農地(畑)外1箇所災害復旧工事	(株)山口組	1,404,000	5月22日	土木災害復旧室
市営大正町公共駐車場整備(舗装)工事	三洋道路(株)	5,940,000	5月27日	商工振興課
八女市立立花中学校屋内運動場防水改修その他工事	(有)野中塗装店	10,044,000	5月27日	学校教育課
八女市立八幡小学校屋上防水改修工事	(株)中原工業	18,748,800	5月27日	学校教育課
岩戸山歴史文化交流館(仮称)外構工事	大坪建設(株)	58,536,000	5月27日	文化課
夢たちばなビレッジトイレ改修工事	(有)牛嶋住興	1,458,000	5月27日	立花支所産業経済課
立花農産物等直売所照明改修工事	電'sタカヤマ	2,138,400	5月27日	立花支所産業経済課
市道馬渡・ダル水線 道路維持(排水流末整備)工事	(有)宮川重機	4,233,600	5月28日	黒木総合支所建設課
上陽支所庁舎空調設備改修工事	(株)高田電気	1,987,200	5月28日	上陽支所総務課
市道忠見174号線道路維持工事	中嶋土建	4,104,000	6月3日	建設課
市道福島89号線外道路維持(舗装)工事	三洋道路(株)	2,376,000	6月3日	建設課
市道岡山115号線道路維持(舗装)工事	中野土木	4,860,000	6月3日	建設課
市道仁合線道路改良(舗装)工事	松尾建設工業(株)	4,860,000	6月3日	立花支所建設課
市道堀切・下大倉線道路維持工事	(有)立花工務店	2,592,000	6月3日	立花支所建設課

ホテルと石橋の里公園災害復旧工事	(株)石橋組	18,900,000	6月3日	上陽支所建設経済課
黒木集会所駐車場 舗装工事	(有)酒井工業	1,728,000	6月16日	黒木総合支所総務課
グリーンパル日向神峽木製棧橋及びデッキ塗装工事	鍋田塗装(株)	2,592,000	6月16日	黒木総合支所産業経済課
林道奥八女線 路肩修繕工事	(有)小川組	3,240,000	6月16日	黒木総合支所産業経済課
市道後野線 舗装改築工事	八女舗道(株)	2,840,400	6月16日	黒木総合支所建設課
市道不動館・角石線 道路維持工事	(株)溝上組	1,620,000	6月16日	黒木総合支所建設課
八女市上陽町交通安全施設整備工事(交付金分)	(有)上陽建設	1,728,000	6月16日	上陽支所建設経済課
市道上妻173号線道路維持(舗装)工事	(有)三晃重機建設	3,942,000	6月17日	建設課
市道福高南線 道路維持工事	橋村建設工業(有)	3,888,000	6月17日	建設課
市道岡山178号線道路維持工事	(有)桐明建設工業	3,618,000	6月17日	建設課
市道上妻92号線外道路改良(舗装)工事	牛島興建(株)	5,400,000	6月17日	建設課
八女市立上妻小学校理科室改修工事	山口建設	5,127,840	6月17日	学校教育課
市道河内次郎・春富線道路維持(舗装)工事	(有)中島土木	3,888,000	6月17日	立花支所建設課
市道六原・下久保線道路維持工事	(株)牛島工業	2,905,200	6月17日	立花支所建設課
市道南合ノ原・宮ノ前線道路維持工事	松尾建設工業(株)	2,268,000	6月17日	立花支所建設課
市道長尾・村上線道路改良工事	(株)西建設	12,096,000	6月17日	星野支所建設経済課
公3-26-13 笹ノ原橋外2箇所災害復旧工事(上部工)	(株)ニューテック康和九州支店	51,300,000	6月24日	土木災害復旧室
公3-26-9 毛條野・獅子腐線災害復旧工事	(株)イノウエハウジング	80,784,000	7月2日	土木災害復旧室
市道無田2号線外 道路維持(舗装)工事	(有)江田土木	1,706,400	7月3日	黒木総合支所建設課
市道一木・上原線 道路改良工事	田中建設	4,212,000	7月3日	星野支所建設経済課
市営住宅高塚西団地シーリング打替え工事	(有)大川興業	5,562,000	7月8日	都市計画課
市道長峰23号線道路維持工事	(有)岩部	3,661,200	7月8日	建設課
市道長峰145号線 道路維持(舗装)工事	共栄舗道(株)	3,888,000	7月8日	建設課
市道森ノ筆曲尺線道路維持(舗装)工事	平成建設(株)	2,862,000	7月8日	建設課
林道金山線 橋梁保全工事	(株)吉開組	28,620,000	7月8日	林業振興課
公共下水道管渠布設第4工区工事	(株)石橋組	62,640,000	7月8日	上下水道局
相撲競技場新築工事	(株)石崎組	7,560,000	7月8日	黒木総合支所総務課
国武地区 農道舗装工事	中野土木	2,916,000	7月15日	農業振興課
市道杉町高塚線外交通安全施設等整備工事	やひめ建設(株)	6,912,000	8月5日	建設課
八女市道交通安全施設等(前期)整備工事	山本建設	4,860,000	8月5日	建設課
公共下水道管渠布設第2工区工事	成央・大敷建設特定建設工事共同企業体	72,900,000	8月5日	上下水道局
公共下水道管渠布設第3工区工事	木下組・大石組特定建設工事共同企業体	131,760,000	8月5日	上下水道局
公共下水道管渠布設第5工区工事	やひめ・井上特定建設工事共同企業体	113,400,000	8月5日	上下水道局
公共下水道管渠布設第6工区工事	三洋・共栄特定建設工事共同企業体	77,760,000	8月5日	上下水道局
八女市立筑南中学校電話設備改修工事	フコク電興(株)	1,458,000	8月5日	学校教育課
平成25年災害定第21号普通河川牛焼谷川災害復旧工事	中嶋土建	3,024,000	8月5日	土木災害復旧室
平成25年災害定第22号普通河川大倉谷川災害復旧工事	(有)立花工務店	8,532,000	8月5日	土木災害復旧室
平成25年災害定第45号普通河川柚ノ木川災害復旧工事	(有)中島土木	4,881,600	8月5日	土木災害復旧室
平成25年災害定第47号その他市道岡山244号線災害復旧工事	(有)桐明建設工業	2,646,000	8月5日	土木災害復旧室
市道石割岳線道路維持(舗装)工事	八女舗道(株)	3,002,400	8月18日	黒木総合支所建設課
市道上横山東西線 道路改良工事	大坪建築(株)	4,968,000	8月18日	上陽支所建設経済課
長峰小学校区学童保育所新築工事	オオキタ建設(株)	59,940,000	8月26日	子育て支援課
市道長峰167号線道路維持工事	(有)喜水	4,860,000	8月26日	建設課
市道野広尾1号線道路新設(舗装)工事	(株)甲斐田建設	9,936,000	8月26日	立花支所建設課
市道高山線道路改良(舗装)工事	(株)蒲池建設	6,264,000	8月26日	立花支所建設課
池の山荘星の温泉館「きらら」木質バイオマスポイラ導入工事	(株)室園建設	49,680,000	8月26日	星野支所建設経済課
市道山内南北線外道路維持(舗装)工事	共栄舗道(株)	3,726,000	9月9日	建設課
市道柳瀬宮島線道路維持(舗装)工事	(有)甲斐田組	4,395,600	9月9日	建設課
市道森檜1号線道路維持(舗装)工事	野中組(有)	1,825,200	9月18日	黒木総合支所建設課
堀川バスターミナル電気設備改修工事	牛島電機工業(株)	2,484,000	9月26日	財政課
準用河川中の井川(その2)河川維持工事	中野土木	4,320,000	9月26日	建設課
農村環境整備事業川犬地区農道舗装工事	東和建設(株)	3,348,000	9月26日	農業振興課
農村環境整備事業宮島地区農道舗装工事	下川建設(株)	4,590,000	9月26日	農業振興課
農村環境整備事業平田・納楚地区農道舗装工事	(有)三晃重機建設	2,160,000	9月26日	農業振興課
農村環境整備事業 岩崎地区かんがい施設(水門)整備工事	(株)大川鉄工	3,186,000	9月26日	農業振興課
上水道配水管布設替(北川内地区)工事	(有)ヤマト	31,536,000	9月26日	上下水道局
農3-26-20H24災46-14農地(田)外2箇所災害復旧工事	モリアキ建設(有)	5,292,000	9月26日	土木災害復旧室
平成25年災害定第48号その他市道日向神線災害復旧工事	野中組(有)	2,397,600	9月26日	土木災害復旧室
市道上町・遠久谷線道路維持工事	針組	3,240,000	9月26日	立花支所建設課

※契約金額は消費税込みの金額です

お知らせ



市民との協働によるまちづくり提案事業認定
櫛(はぜ)体験、教えてく
 ださい。和ろうそく作り

竹筒を型にした木蠟ろうそく作りと、櫛・ろうそくについての講座。八女市における櫛の植栽についての情報交換も予定しています。申し込み不要、材料代として500円必要です。

●日時(場所) 12月16日(火)19時~20時10分(立花公民館) 12月17日(水)19時~20時10分(上陽公民館) 12月18日(木)15時~16時10分(矢部公民館) 12月19日(金)15時~16時10分(西公民館) 12月20日(土)10時20分~11時30分(星

中央公民館 脳トレ講座

だれでも無理なくできます。みんなで楽しく体を動かしましょう。

- 内容=脳トレ(レクリエーション)講座~脳を活性化させましょう~
- 開催日=1月17日(土)・31日(土)・2月7日(土)・21日(土)・3月7日(土)※全5回
- 時間=9時30分~11時30分
- 対象=60歳以上 ●定員=30人
- 場所=八女文化会館 ●申込期間=12月15日(月)~26日(金)※月~土曜9時~17時に電話またはファクス(講座名・住所・氏名・電話番号記入)にて。※多数の場合抽選
- 申込・問い合わせ=八女市中央公民館 (☎24・8121 / ☎24・8122)

立花公民館 シニアパソコン講座

- 応募資格=60歳以上の男女 ●日程=1月23日(金)・28日(水)・30日(金)・2月4日(水)※全4回 ●時間=10時~12時 ●内容=初めてのインターネット~インターネットを始めよう
- 受講料=1000円 ●定員=20人(申込者多数の場合は抽選になります)
- 会場=八女市働く婦人の家パソコン室 ●締め切り=12月25日(木)
- 申込・問い合わせ=八女市働く婦人の家・立花公民館 (☎37・1522)

野公民館) 12月21日(日)10時20分~11時30分(黒木公民館) 12月22日(月)15時~16時10分(東公民館)

●問い合わせ=八女櫛研究会
 牛島さん (☎080・6423・3480)

岡山公園イルミネーション & 初日の出

▽巨大イルミネーション
 岡山校区まちづくり協議会・岡山公園を守る会では、今年も巨大イルミネーションを岡山公園の頂上に飾ります。お誘い合わせてご覧ください。

●点灯期間=12月20日(土)~1月1日(祝)

●点灯時間=18時~21時30分

※12月31日~1月1日は18時~翌朝7時

▽初日の出を見に来ませんか
 岡山公園を守る会が、元旦に初日の出迎えを行います。

粗品も準備していますので、お問い合わせでご参加ください。

●日時=1月1日(祝)7時~

●場所=岡山公園頂上(雨天時・室岡公民館)

八女軽トラ市

八女特産の野菜や加工食品、雑貨などを軽トララックの荷台で販売します。

●日時=12月28日(日)9時~12時 ※悪天候の場合中止

●場所=八女観光物産館ときめき駐車場

●問い合わせ=同実行委員会事務局 (☎22・3131)

福岡県警察年頭視閲

威風堂々たる県警察の勇姿をご覧ください。

●日時=1月7日(水)10時~12時

●場所=福岡ヤフオクドーム

●内容=警察部隊分列行進・車両行進、白バイ・パトカーの

ほほえみ

地域活動支援センター

ふらっち広場からのお知らせ
 八女市本村 425-61 (☎24・3022)
 ●開館日=火・水・木(10時~17時開館)・土・日(10時~16時開館)

★お菓子作り「簡単ほっこりクッキー」
 ●日時=12月20日(土)13時30分~
 ●場所=ふらっち広場 ●参加費=実費

★ふらっち広場忘年会
 ●日時=12月27日(土)13時~16時(現地集合)
 ●場所=カラオケサントクロース(八女市)
 ●参加費=500円※要予約

★土橋八幡宮へ初詣
 ●日時=1月3日(土)13時 ふらっち広場出発
 ●参加費=無料※徒歩

★NEW YEAR コンサート
 ●日時=1月4日(日)13時30分~
 ●場所=やめっこ未来館 ●参加費=無料

★お菓子作り「あったかおしろこ」
 ●日時=1月10日(土)13時30分~
 ●場所=ふらっち広場 ●参加費=実費

■年末年始の閉館は12月29日(月)~1月2日(金)です。



緑化講習会

各40人募集(先着順)。電話で申し込みください。無料。

●募集・日時 ①庭木植栽と冬季の管理 1月18日(日) ②庭造りの基礎知識 1月25日(日) ※時間はいずれも(1回目)9時30分~12時(2回目)13時30分~16時

●場所・問い合わせ=福岡県緑化センター(久留米市田主丸) ☎0943・72・1193

多世代交流館講座

多世代の市民が交流できる楽しいスポーツやレクリエーション等とおして、一人でも多くの高齢者が引きこもらず、

ふくおか子育てマイスター認定研修

県では高齢者の皆さんに知識や経験を生かして地域の子育て支援の現場で活躍していただくために実施しています。

●受講対象=60歳以上の子育て

アロマや調理実習なども取り入れた認知症予防プログラムの最終回です。認知症予防に関心がある人対象。保健師が「物忘れ」等に関する相談にも応じます。お友だちをお誘いのうえご参加ください。 **※要予約**

- 日程・会場 =
1月9日(金) 黒木開発センター
1月15日(木) 上陽公民館
- 時間 = 10時～13時
- 内容 = 認知症予防の講話と調理実習、講師 西田基子栄養士
- 参加費 = 無料
- 参加申込 = 各 30 人まで
- 申込・問い合わせ = ・介護長寿課高齢者支援係 (☎23・1308) / 八女市東部地域包括支援センター (☎42・1119)

ポリテクセンター佐賀
受講料無料、教科書代等実費。40歳未満で公共職業安定所から推薦を受けられる人対象。

- 県内の企業に転・就職を希望する人を対象に開催。年齢不問、入場無料、入退場自由。
- 日時 1月29日(木)11時～16時
- 会場 天神ビル11階10号室
- 問い合わせ 2グリーンインフォメーション企業支援センター (☎092・631・5461)
- <http://green-fukuoka.jp/>

ハイテク中小企業合同説明会・就職面談会



- 支援活動に関心のある人
- 研修会 1月7日(水)
- 場所 3サンライフ久留米
- 申込 福岡県70歳現役応援センター内「ふくおか子育てマスタールーム」(☎092・481・1312) ※平日9時～17時

高齢者福祉計画・第6期介護保険事業計画パブリックコメント
八女市高齢者福祉計画・第



- 日時 1月10日(土)13時～16時30分(受付12時30分～16時)
- 場所 JR博多シティ10階会議室
- 内容 就業情報の提供、個別相談※就職面接会ではありません。
- 問い合わせ 県経営技術支援課 (☎092・643・3495)

ふくおか農林漁業新規就業セミナー・就業相談会

- コース・定員 電気制御技術科(デュアル訓練) 15人
- 訓練期間 3月6日(金)～8月21日(金)
- 応募期間 2月3日(火)まで
- 選考日 2月10日(火)
- 問い合わせ 同所 (☎0952・26・9516)

工業統計調査

- 6期介護保険事業計画(案)についてご意見を寄せてください。詳細は八女市ホームページに掲載しているほか、介護長寿課・各支所福祉担当課・各地域包括支援センターに準備しています。
- 期間 12月22日(月)～1月26日(月)まで
- 問い合わせ 介護長寿課 (☎23・2545)

2015年農林業センサス

- 農林業センサスは5年に1度実施される調査で、わが国の農林業・農山村の実態を明らかにすることを目的とした農林水産省による統計調査です。
- 12月中旬から調査員が調査対象となる世帯や会社等の組織をお訪ねしますので、調査へのご協力をお願いします。記入いただく内容は、統計法で定められた目的以外に使用することとはなく、課税等その他の目的に使用されることはありません。統計法に基づき調査内容の秘密は厳守されます。
- 問い合わせ 本庁総務課 / 合支所総務課 (☎42・1111) / 黒木総務課 (☎23・5142) / 上陽支所総務課 (☎54・2211) / 矢部支所総務課 (☎47・3111) / 星野支所総務課 (☎52・3112)

医師・歯科医師・薬剤師の皆様へ

- 医師、歯科医師、薬剤師の免許をお持ちの人は就業の有無にかかわらず2年ごとに氏名・住所等を届け出ることが義務づけられています。届出票は県内の保健所等で配布しています。

密輸情報一報ください

- 福岡県HPからダウンロード可。
- 届出先 住所地为管轄する保健所・保健福祉環境事務所
- 届出期限 1月15日(木)
- 問い合わせ 県保健医療介護総務課 (☎092・643・3238)
- 長崎税関では皆様からの密輸に関する情報の提供を常時お願いしており、密輸摘発の貴重な手がかりとなっています。不審な話やうわさを耳にされたら税関へ一報お願いします。
- 密輸ダイヤル 0120・461・961 (フリーダイヤル)

20歳以上の人を対象とした定時制高校入試

- 県立高校定時制課程では満20歳以上の希望者に対し、学力検査を行わず作文にて入学者選抜を行う特例措置を実施しています(一部除く)。詳細は志願校に確認してください。
- 志願資格 高校入学資格がある満20歳(平成27年4月1日現在)以上の人
- 受付 2月16日(月)～23日(月)
- 試験日 3月10日(火)・11日(水)
- 問い合わせ 県教育庁高校教育課 (☎092・643・3904) または志願高校

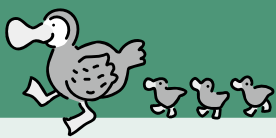

子育て支援掲示板 1月

※子育て…子ども自身が、自らの力で心身ともに成長すること。

子育て支援総合施設
やめっこ未来館 みらい広場
(八女市稲富 499) 圃(☎24・8814)

■高田先生のおしゃべり会

● 1/9(金) 10:30 ~ 12:00 / 講師=高田悦也さん / 2日前までに要申込、託児も要申込

■田中もとこ先生のふあふあほっぺ

● 1/14(水) 10:30 ~ 12:00 / 2日前までに要申込 25組

■みんなでパースデー

● 1/16(金) 10:00 ~ / 誕生者要申込※誕生日カードプレゼント / 身体測定する人は母子手帳を持参ください。

■双子ちゃん集まれ♪

● 1/20(水) 10:30 ~ 12:00

子育て支援施設 ピッコロ
(黒木町桑原207※ふじの里内)
圃ふじの里(☎42・3301)

■プレママ&ベビーサロン「育児講座」

● 1/23(金) 10:30 ~ / 要申込・託児有

■エンジェルルーム「お正月遊び」

● 1/9(金) 10:30 ~ / 要申込

■高田先生のハートフルしゃべり場

● 1/14(水) 10:30 ~ / 講師=高田悦也さん / 要申込 / 託児有

■ハッピーバースデー♪ 1/26(月) 10:30 ~ / エプロンシアター / 要申込

子育て支援施設 きらきら
(立花町北山2747-5)圃(☎24・9090)

■おはなし会

● 1/6(水) 10:30 ~

■リズムにのって

● 1/13(水) 10:30 ~

■元気に遊ぼう

● 1/14(水) 10:30 ~

■パネル~にや

● 1/19(月) 10:30 ~

■ハッピーバースデー! 1/21(水)

10:30 ~ ※誕生月者のみ要予約

■なかよしクラブ

● 1/23(金) 10:30 ~

■たまひよクラブ

● 1/26(月) 10:30 ~

■英語で遊ぼう

● 1/27(水) 10:30 ~

子育て支援施設 トウインクル
(星野村10775-14※そよかぜ内)
※開館日=祝祭日除く火・木・金
圃090・3320・2196/やめっこ未来館(☎24・8814)

■育メンパバから学ぼう! かしこいま

■ネー講座 ● 1/9(金) 10:30 ~ 12:00 / 託児有 / 1週間前までに要申込

■抱っこ de ぎゅ~ ● 1/13(水) 10:30 ~ 12:00 / 講師=田中もとこさん / 要申込

■キラリ☆バースデー ● 1/23(金) 10:30 ~ 11:30 / 誕生者要申込 / 身体測定する人は母子手帳を持参ください。

■みんなとあ・そ・ぼ! 「親子でMY味噌づくり」 ● 1/30(金) 10:30 ~ 12:00 / ボランティアサポーター後藤富美子さん / 味噌1kg分材料費800円 / 要申込

移動ひろば 圃こども未来係(☎24・8814)

■ 10:00 ~ 15:00

▽共生の森 1/7(水)、14(水)、21(水)、28(水)
▽矢部集落センター 1/6(水)、21(水)

■ 10:00 ~ 13:00

▽迎春コミュニティセンター 1/7(水)

▽東公民館 1/9(金)

▽上陽公民館 1/19(月)

▽かがやき 1/15(水)

▽児童センター 1/16(金)

▽室岡公民館 1/23(金)

+ 年末・1月の在宅医当番表

※変更になっていることがありますので電話で確認してください。

12月28日(日)

八媛病院 本 22・4176
角整形外科 黒木町 33・2121
江崎内科歯科医院 新庄 22・5809

12月29日(休)

なかしま胃腸科 蒲原 25・6200
中村内科医院 立花町 37・1601

12月30日(休)

八媛病院 本 22・4176
林 医院 立花町 23・5557

12月31日(休)

下津浦医院 津江 22・2564
原 医院 黒木町 42・0336
大淵歯科医院 本村 23・4823
堤 歯科医院 立花町 37・1470

1月1日(祝)

藤本産婦人科 東宮野町 23・2733
迎春診療所 立花町 36・0010
山下いさみ歯科医院 筑後市 0942・53・7864
高橋歯科医院 本町 24・3991

1月2日(休)

東洋医学ひぐちクリニック 大島 23・2765
耳納高原病院 星野村 52・3135
たなか歯科クリニック 筑後市 0942・48・4184
山崎歯科医院 本町 24・3961

1月3日(休)

今里整形外科 高塚 23・7715

みやざき内科 立花町 37・0008
近藤歯科医院 筑後市 0942・52・4561
石橋歯科医院 本町 24・5207

1月4日(日)

下津浦医院 津江 22・2564
富田 医院 黒木町 42・0173
高山歯科医院 筑後市 0942・53・2728
大淵耳鼻咽喉科 大島 23・2811

1月11日(日)

城戸医院 鵜池 23・5303
山口医院 星野村 52・3131
下川歯科医院 筑後市 0942・53・7720
平野眼科医院 本町 23・5550

1月12日(祝)

麻生医院 宅間田 23・5800
中村内科医院 立花町 37・1601
大津歯科医院 筑後市 0942・53・1153

1月18日(日)

黒岩外科 日の出町 23・2858
岡村医院 立花町 23・2770
こが歯科 筑後市 0942・27・7117

1月25日(日)

戸次循環器科内科 馬場 22・3100
中島医院 黒木町 42・0235
ひさいし歯科・矯正歯科 筑後市 0942・52・3386
山下眼科医院 筑後市 0942・53・2225

▼救急指定病院

公立八女総合病院(高塚) 23・4131
柳病院(吉田) 23・2176
川崎病院(納楚) 23・3005
馬場病院(広川町) 32・3511
姫野病院(広川町) 32・3611
筑後市立病院(筑後市) 0942・53・7511

▼夜間小児救急医療受付(19:00~21:30)

[月・水・金] 公立八女総合病院(23・4131)
[火・木] 筑後市立病院(0942・53・7511)

▼日祝日小児救急医療受付(9:00~14:30)

【12月】29(休)・31(休)
【1月】1(祝)・3(休)・4(日)・12(祝)・18(日)
公立八女総合病院(23・4131)

【12月】28(休)・30(休)

【1月】2(休)・11(日)・25(日)
筑後市立病院(0942・53・7511)

▼県小児救急医療電話相談(19:00~7:00)

県指定健康相談事業者 # 8000

【公立八女総合病院】 年末年始の外来診療体制について

年末年始に伴い、12月31日(水)から1月4日(日)まで、休診とさせていただきます(救急対応は24時間行います)。12月29日(月)、30日(火)は通常の外来診療に準ずる体制をとりますが、医師不在の診療科もありますので、詳しくは病院ホームページまたは電話で確認ください。

●問い合わせ=診療支援課(☎23・4131)

☎ http://www.hosp-yame.jp/hospital/

おりなす八女 イベント情報

お問合せ
おりなす八女 ☎22・5332

人は出会い 別れ 笑い 泣き 生きている中、
現在 過去 未来も同じように生き、また 間もそれぞれ広がっていく



ZEN
和太鼓乱舞パフォーマンス

大江戸ブラスク
～間に咲く守り花～福岡公演

桜井リズム公演から、ZEN公演第1弾

1/12(月・祝) ZEN和太鼓乱舞パフォーマンス

18:00 開演
ハーモニーホール
出演:ZEN/童衆/東京 TAIKO GIRLS
(全席自由) 前売券 3,000円 (当日券 500円増) **チケット発売中**

主催・お問合せ: (株)アトリエスカイ ☎0942・53・2442

市制施行60周年・合併5周年記念事業
伝統芸能フェスティバル
～ 伝統を未来につなぐ～



地元で見かけられない伝統芸能を
一斉に堪能できる一日

「八女福島の燈籠人形」(からくり人形)
「旭座人形芝居」(人形浄瑠璃)
「黒木小学校人形浄瑠璃クラブ」
「風流はんや舞」
「八女津媛神社の浮立」

1/18(日) 13:00 開演 (12:30 開場) ハーモニーホール **入場無料**

主催:伝統文化後継者育成事業実行委員会/八女市・八女市教育委員会
お問合せ:文化課 ☎23・1982 (休日:☎23・1111)

ヴォーカルデュオ カリノヴォーチェ



Carino Voce

Vo.原 祐子 Vo&Piano. 柿添安芸子
～珠玉のバラード Vol.2～

果てしなく続くストーリー (MISIA)
ビリーヴ (シェネル) 恋の予感 (安全地帯)
First Love (宇多田ヒカル) 他

1/25(日) 14:30 開演 はちひめホール
(全席自由) <前売券> 1,200円 (当日 300円増) **チケット発売中**
お問合せ:カリノヴォーチェ (柿添) ☎090・3883・1912

映画 冬の上映会

ベニシアさんの四季の庭 Venetia's garden



冒にも心にもやさしいドキュメンタリー
写真:梶山正

1/24(土) はちひめホール 上映時間:①11:00 ②14:00

イギリス人女性ベニシア・スタンリー・スミスさん。貴族の家系に生まれるも心満たされることがなく、19歳で旅に…運命に導かれるようにたどり着いたのが、京都大原の山裾に佇む古民家でした。

(全席自由) <前売券> 一般 1,200円 (当日 300円増) **チケット発売中**
シニア 1,000円 (当日 100円増) 中高生 800円 小学生以下無料

主催・お問合せ:映画を楽しむ八女・筑後の会 ☎090・1080・0988

1月イベント情報

おりなす八女HP <http://www.orinasu-yamecity.jp/>

開催	催し	ホール	開演	入場料	問合せ先	電話番号
1/11(日)	第61回 八女市成人式	ハーモニー	10:30	—	男女共同参画・生涯学習課	23・1318
1/12(月・祝)	新春ダンスパーティー	はちひめ	13:30	1,000円	社交ダンスサークルウィーブ(山口)	090・9796・5265
1/17(土)	第5回 みんなで歌おうボンモマン	八女文化会館ホール	14:00	300円	サウスハーモニカグループ「竹取物語」(末石)	23・3366
1/21(水)	2015新春経済講演会 これからの日本経済を展望する 講師:長谷川幸洋氏	ハーモニー	18:00	無料	八女商工会議所	22・5161
1/25(日)	輝翔館中等教育学校吹奏楽部 第9回定期演奏会	ハーモニー	14:00	無料	輝翔館中等教育学校吹奏楽部(二宮)	42・1917



浅香山親方と隆雄道場の子どもたち

紅葉で色付く星野をウォーキング

「ほしの健康ウォーキング大会」が11月2日(日)、約130人が参加して行われました。紅葉が始まった星のふるさと公園を散策しながら、ダリアが美しい「星の花公園」を折り返し地点とするコース。最高齢の84歳をはじめ参加者は、秋の自然を満喫しました。

ゴールのあとは、心地よい汗を拭きながら、笑顔で豚汁に舌鼓。健康づくり、森林浴を兼ねてそれぞれマイペースでウォーキングを楽しみました。



池の山キャンプ場内をウォーキング

浅香山親方が やつてきた!

八女市内の子どもたちも多数入部している隆雄道場に11月25日(火)、浅香山親方(元大関魁皇)が訪れました。

同道場で指導している石井象二郎さんと同年齢、同期入門で今でも親交があることが縁。浅香山親方は、子どもたちの練習の様子を見ながら、時折、身振り手振りを交えてアドバイスをおくりました。橋山翔輝さん(上妻小6年)は「親方に教わった通りにしたら、取り組みが全然違いました。自分の力になりました」と笑顔で話していました。

「ゆめみらい図書館」の開館5周年を祝う



フィルムケースなどを使い万華鏡を作りました

八女市立図書館黒木分館「ゆめみらい図書館」の開館5周年記念事業が10月25日(土)、ふじの里多目的ホールと黒木総合支所大会議室で行われました。これは、「公共図書館のなかつた黒木町に図書館を」と長年活動された住民の皆さんが実行委員会を立ち上げ、ゆめみらい図書館が八女市民に愛される図書館であってほしいと願いを込め開催されました。

この事業には、黒木町出身の直木賞作家 安部龍太郎さんと「児童文学と科学読物の会」代表の辛島泉さんが賛同。安部さんは、地元ならではの話を織り交ぜながら、「作家になるまで」と題し講演。訪れた約250人は熱心に話に耳を傾けていました。また、辛島さんは科学教室「わくわく万華鏡」を開催。

参加した市内の子どもたち約40人が世界でたった一つの万華鏡を作りました。子どもたちは、生花やハープなどを入れて完成したオリジナルの万華鏡をのぞいては歓声を上げていました。



講演する安部龍太郎さん

乾シイタケ おいしく食べてね



「健康によい乾シイタケを家庭でたくさん食べてください」―11月13日(木)、福岡県椎茸産業協同組合会員の(株)マルコ物産(井延)から忠見小学校の児童189人に20g入り乾シイタケと効用が書かれたパンフレットが贈られました。これは消費拡大のために林野庁からの支援を得て行われたものです。

シイタケは乾燥することでビタミンD・食物繊維・カリウム・レンチナン・エリタデニンなどの栄養価が増すことが知られており、無農薬の健康食品として高い評価を得ています。しかし昭和50年代には一世帯の消費量が年間400gあったのに対し、現在は70gにまで落ち込んでいます。

マルコ物産の甲斐田章さんは「シイタケは市内の上陽町・黒木町・矢部村・星野村などの山間部で原木栽培されています。生シイタケとともに、さらに栄養価が高い乾シイタケのおいしさを知っていただき、家庭でももっと食べていただきたい」と話しました。同校の陶山高義校長は「乾シイタケは子どもたちの成長にもよい栄養がたくさんつまっています。ありがとうございます」とお礼を述べました。同25日には川崎小学校児童100人、上妻小学校児童300人にも乾シイタケが贈られました。



マルコ物産の甲斐田さん(右)から忠見小学校の陶山校長へ手渡されました



八女市消費生活相談 窓口からのお知らせ

消費生活に関するさまざまなトラブルを50音順にまとめました。このようなトラブルに遭遇したら悩まずに、八女市消費生活相談窓口へ相談しましょう。専門の相談員が対応します。



八女市消費生活相談窓口 (☎23・1183)

ア パートの
退去時トラブル
修繕費・
違約金



カ たる名前
市役所
警察
水道局
訪問した職員は
本物？



サ 裁判所からの
通知がハガキで
来ることは
ありません



ナ き落としも
脅しの手口



イ インターネット通信
エリア内？
解約金は？
よく確かめて



キ ヤッチセールス
連れ込まれると
断れない…



シ 資格商法
忘れたところに
「教材費・会費未払
い」二次被害



ニ 認知症の
方のため
後見制度の
活用を！



ウ ソを信じて
した契約は
取り消しが
できます



ク リーニング
出す前
出した後
よく確認



ス テキですね
おだてられ
買っちゃった
展示会



ツ 通信販売
クーリングオフ
できません



ヌ 抜かりなく
抜き足差し足忍び足
用心し慎重に
確認して契約しよう

エ ステ契約
お金も
体調も
無理せずに



ケ 契約書もらって
から一定期間はク
ーリングオフできます
訪問販売・電話勧誘・
エステ・マルチ商法など

テ 電話勧誘
しつこくても
根負け
しないで



ネ ット通販
オークション
相手と商品
確かめて



オ ンラインゲーム
有料アイテム
買い過ぎ
気をつけよう



コ 個人情報
ネットに
載せない！



ソ 「損害保険金や
補助金で修理でき
ます」と被災地に
災害便乗商法

ト 突然
送りつけられる
健康食品



ノ せて
おだてる
紳士録商法





ハ ナシより
もうけられ
ない
内職もある

内職もある

マ さかの空き部屋！
投資用マンションの
リスク



ミ 未成年者の
インターネット
利用見守ろう！

ヒ とりで
悩まないで
相談して
借金問題



ヤ ミ金から
お金は
借りない！



キ 「いらんばい！」
きっぱり断る
勇気を出して！

ラ ッキーと
届いた当選通知
落とし穴

海外宝くじ、
お買い付けバスツアー

リ ース契約
途中解約できない
ので注意！

※リース契約は基本的に
クーリングオフができません

ワ 忘れたところに
始まる新聞購読



※契約書は
保管しましょう。

キ いつまでも
一人で悩まず
相談しよう



フ 「不要な物引き取ります」
訪問買い取りも
クーリングオフ
できます（一部商品除く）

訪問買い取りも
クーリングオフ
できます（一部商品除く）

ム シしよう
ワンクリック
請求



ワンクリック
請求

ユ 「床下大変！」
慌てさせられ
急がされ…
点検商法



慌てさせられ
急がされ…
点検商法

ル ンルンと行ったら
高額商品
買わされる
ハイハイ商法

高額商品
買わされる
ハイハイ商法



ン ウンっと
勉強しよう
消費者問題

勉強しよう
消費者問題

へ ってゆく
お金と友達
マルチ商法

お金と友達
マルチ商法

メ 名義貸し
結局あなたに
ふりかかる…

結局あなたに
ふりかかる…

エ 絵に
描いたモチ
もうけ話

描いたモチ
もうけ話



レ 「霊がついています」
「除霊するこの壺を
買いなさい」
靈感商法

「除霊するこの壺を
買いなさい」
靈感商法



エ 「絵や俳句を
載せませんか？」
商法

載せませんか？
商法

ホ 訪問販売
なかなか
帰って
もらえない

なかなか
帰って
もらえない



モ う
こりごり
先物取引

こりごり
先物取引



ヨ っ
たかって
次々販売

たかって
次々販売



ロ ーン地獄
クレジット
キャッシング
「つつい…」

クレジット
キャッシング
「つつい…」



ヲ おっきな買い物
夢のマイホーム
返済計画
しっかりと

夢のマイホーム
返済計画
しっかりと



八女市消費生活相談窓口 をご利用ください

事業者と消費者の間に生じたトラブルについて、アドバイスや中立の立場であっせんし、解決までサポートします。

相談は無料、秘密は厳守します。匿名でもかまいません。

八女市消費生活相談窓口

- ★相談日=月曜日～金曜日
- ★相談時間=午前8時30分～午後4時30分
- ★場所=八女市役所2階消費生活相談窓口
- ★電話番号=**☎0943・23・1183**
(土・日・祝日および年末年始除く)

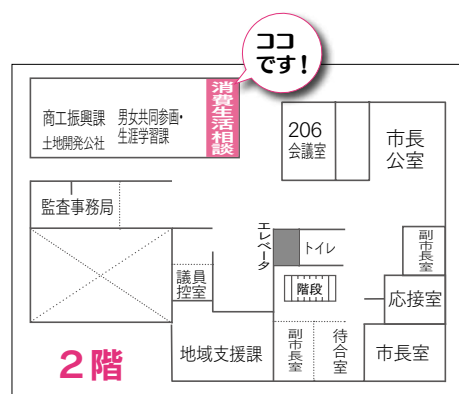

黒木総合支所での出張相談窓口

- ★相談日=毎週水曜日
- ★相談時間=午前9時～午後4時
- ★場所=黒木総合支所第3相談室

その他にも、地域施設などでの出前講座（随時・要予約）、弁護士による無料法律相談（毎月第3火曜・要予約）を実施しています。詳しくは上記相談窓口へお尋ねください。