



■ 編集・発行 八女市役所 市長公室 TEL 0943(23)1110 FAX (22)2186
〒834-8585 福岡県八女市本町647番地 ■ 株式会社 東兄弟

八女市公式 HP <http://www.city.yame.fukuoka.jp/> E-mail mail@city.yame.fukuoka.jp



みらい広場で遊ぶ子どもたち



6月1日オープン

八女市子育て
支援総合施設

やめっこ未来館

八 女市子育て支援総合施設やめっこ未来館が

6月1日(日)にオープンしました。9時の開館とともに親子連れが次々と来館。木の香りのする広く明るい施設の中で、子どもたちの歓声が響いていました。

オープンに先駆け5月29日(木)、関係者が集まりやめっこ未来館の落成式が行われました。三田村統之八女市長は「安心して子どもを産み育てることのできる環境を整え、八女の子どもたちがすくすくと成長していくことを祈念します」とあいさつ。やめっこ未来館に併設する福島保育所の年長児23人も、太鼓で花を添えました。「みんなで仲よく大切に使います。ありがとうございます」と大きな声でお礼を言いました。



福島保育所の子どもたちが太鼓をたたいてオープンを祝いました



テープカット



子育てを応援します

やめっこ未来館は福島保育所を併設し、保育の機能と子育ての総合的な支援を行う機能を備え、八女市の未来を担う子どもたちの健やかな育成を目指します。子育て中の親子の皆さんが子育てをしている仲間同士みんな楽しんで、考え、支え合っている場を提供しています。子育ては「大変」「困った」と思ったり、悩んだりする前に、いつでも気軽に遊びにおいでください。また、この施設では地域の皆さんと協働することを発信していきます。地域の皆さんのご協力をお願いします。

火曜日～日曜日
9時～17時開館

(月曜・祝日・年末年始
休館) ※ただしハッピー
マンデーは開館し、翌日
が休館となります。

2階



やめっこ未来館

1階

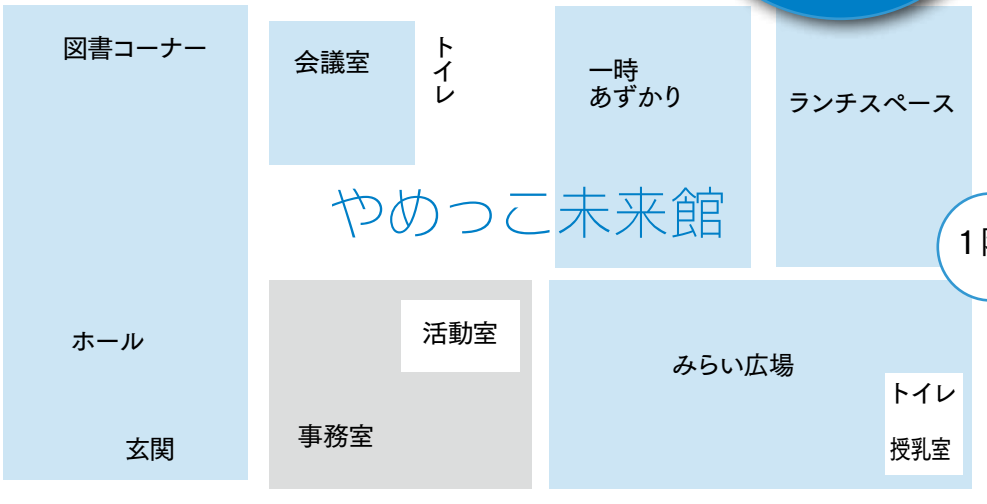

みらい広場

(☎24・8814)

子どもたちが安心して遊べ、子育て中の保護者の皆さんが交流したり情報収集したりできる場を提供します。

一時あずかり

(☎24・8814)

日常生活で特別な事情や保護者の就労や入院・育児疲れなどで一時的にご家庭での保育が困難になった場合にお預かりします。事前予約必要。

●対象児童 6か月以上の未就学児 ●預かり日時 月々土9時～17時 ●利用料金 4時間以内800円 / 8時間1600円 (給食実費)

ファミリーサポートセンター
☎23・1546 / 携帯090・7989・7114
会員登録など事務局で行っています。

《施設の概要》

- 構造 = 鉄筋コンクリート造2階建
- 敷地面積 = 7,454.98㎡
- 建築面積 = 2,154.46㎡
- 延床面積 = 2,640.14㎡
- 駐車台数 = 50台
- 駐輪台数 = 20台





⑤



③



⑥



①みらい広場の中には子どもも大人もわくわくするような遊具やおもちゃが揃っています ②吹き抜けの図書コーナー ③ランチスペース ④授乳室 ⑤オムツ替えもできるトイレ ⑥一時あずかりスペース ※施設の中は八女産のヒノキがふんだんに使われています。

やめっこ未来館を含め、市内には4か所の子育て支援施設があります。支援センターを利用しにくい地域に向いて「移動ひろば」も開催しています。内容等については毎月15日号の広報やめの子育ち支援掲示板をご覧ください。

乳幼児の子育てに関する悩み
などお気軽にご相談ください。

☎ 090・4776・3155

✉ kodomomiraiyame@docomo.ne.jp

厨房

ランチルーム

福島保育所



6月2日
(月)

福島保育所の子どもたちが新しい保育所へ。わくわくの1日だったよ



6月2日(月)新しい保育所に初登園した子どもたちは、それぞれのクラスごとに園庭や保育所の中を見学しました。真新しい遊具やプールなどに、子どもたちの目はまろくなっていました。「白線の外側でくつをぬぎましょう」「滑り台やブランコは順番に並んで、仲よく使いましょう」など先生の一つ一つの注意に「はい」と元気に答える子どもたち。見学が終わったら、さっそく園庭で楽しそうに遊んでいました。

生活習慣病の予防は、子どものころからの良い生活習慣の積み重ねが大切です。そのために、生活リズムや食生活を規則正しくするためのかしこい食べ方について学びを深めます。この機会にぜひご参加ください。

- 対象者=子育て世代や健康に関心のある64歳までの人
 - 日程=7月3日(木)10時～13時(受付・健康チェック9時30分～)
 - 会場=おりなす八女研修棟
 - 定員=20人(先着順)
 - 参加費=300円(調理材料代)
 - 持ってくるもの=筆記用具、エプロン、三角きん、手ふきタオル
 - 内容=血圧測定など健康チェック、生活リズム、食生活について、調理実習
 - 申込期間=6月16日(月)～27日(金)
 - 申込・問い合わせ=健康推進課保健指導係(☎23・1352)
- ※申し込みされた人には、後日くわしい内容のお手紙を差し上げます。



特定健診・特定保健指導コラム



●健康な毎日を送るために

医療機関で受ける特定健診・肝炎ウイルス検査は6月～11月、集団で受ける特定健診およびすべてのがん検診は7月～11月に実施します。年1回の健診です。健康な毎日を送るためにぜひ受診しましょう。集団健診をご希望の人は、早めの予約をお勧めします。
※くわしい健診の内容は「住民健診ガイド本」をご覧ください。

●生活習慣病とは

生活習慣病とは、偏った食生活や運動不足、喫煙、ストレスなどの悪い生活習慣の積み重ねによって引き起こされる病気の総称です。代表的なものには糖尿病、脂質異常症、高血圧、肥満などがあります。このほか心筋梗塞、狭心症、脳梗塞、がんなども生活習慣病に入ります。

●健診でわかる体の中の変化

心筋梗塞や脳卒中は、ある日突

八女市の住民健診が始まります。

5月15日の広報と一緒に各世帯に1冊ずつお配りしている「住民健診ガイド本」。もつこ覧になりましたか？

●受診は自身の体の状態を知る機会です

初めて健診を受けたら、すでに糖尿病で治療が必要な状態でした。

Aさん



Bさん

昨年健診で血糖値が高めだったため、生活改善に取り組んだら、今年は血液検査のデータが改善し、体重も減りました。



健診を受診すると、症状にでない病気の芽を見つけ、生活習慣を変えることで病気になるないように予防することができます。また、すでに生活習慣病で治療している人も、毎年継続して健診を受けることで、病気が改善しているのか、悪化しているのか・・・
もし悪化している場合は、今後どうすれば病気の進行を止め、改善することができますのかを見直すことができます。何年かの健診データを比べてみることで、自分の体の状態をより具体的に知ることができます。

この人たちは、健診を受けたことでご自身の体の状態に気付かれました。今年も一人でも多くの人に受診していただき、ご自身の健康状態を知っていただきたいと思います。



健康相談

保健師や看護師が、血圧測定・尿検査・体脂肪測定をします。健康に関するいろいろな相談に応じます。健康手帳をお持ちの人はご持参ください。

※電話相談も行っています。

- 日時=7月1日(火) 14時～15時 / 立花総合保健福祉センター「かがやき」
- 日時=7月2日(水) 14時～15時 / 上陽農業活性化センター
- 日時=7月7日(月) 9時30分～11時 / 八女市保健センター
- 日時=7月10日(木) 14時～15時 / 星野総合保健福祉センター「そよかぜ」
- 日時=7月17日(木) 10時30分～11時30分 / 矢部基幹集落センター
- 日時=7月25日(金) 10時30分～11時30分 / 黒木地域交流センター「ふじの里」

乳幼児健診

旧八女市・立花町の皆さん

♥受付時間 13時～14時30分

♥会場 八女市保健センター

●日にち・対象=

- 7月8日(火)=10か月児(平成25年9月生)
- 7月16日(水)=4か月児(平成26年3月生)
- 7月22日(火)=1歳6か月児(平成25年1月生)
- 7月24日(木)=3歳児(平成23年7月生)

旧黒木町・上陽町・矢部村・星野村の皆さん

♥受付時間 13時30分～14時30分

♥会場 黒木地域交流センター「ふじの里」

●日にち=7月15日(火)

●対象=1歳6か月児(平成24年12月～平成25年1月生) / 3歳児(平成23年6月～7月生)

※対象者には個別に通知します。※事前に連絡いただくとどちらの会場でも健診を受けることができます。

もぐもぐ!かみかみ!離乳食教室

離乳食中期・後期(7か月児～1歳児ごろ)のお話。参加する人は事前に健康推進課までお申し込みください。

♥日時 7月10日(木) 10時～12時 ※受付9時30分～ ♥会場 おりなす八女研修棟 ♥持参品 手ふきタオル、筆記用具、母子健康手帳 ♥定員 10人 ※お子さんと保護者が一緒に参加できる教室です。終了後に個別面談も行います。

ベビーズクッキング

離乳食初期(5～6か月児)のお話と調理。参加する人は事前に健康推進課までお申し込みください。託児あり(要申込)。

♥日時 7月18日(金) 10時～13時 ※受付9時30分～ ♥会場 おりなす八女研修棟 ♥持参品 エプロン、手ふきタオル、筆記用具 ♥材料費 300円 ♥定員 15人

子育て相談

子育てのことで、少しでも心配なことがあったらお気軽にご相談ください。身長・体重測定もできます。母子健康手帳をお持ちください。

※相談日以外でも、窓口や電話で子育て相談を行っています。

※各地域の主任児童委員も家庭の相談に応じています。福祉課福祉総務係 ☎24・8030

●日時=7月14日(月) 9時30分～11時 /



やめっこ未来館

●日時=7月17日(木) 10時30分～11時30分 / 矢部基幹集落センター

●日時=7月18日(金) 13時15分～14時30分 / やめっこ未来館

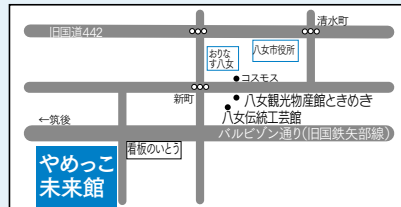

乳幼児心理相談

心理士による個別相談です。対象者は年齢を問わず、成長発達面に不安のある人です。心配なことがあればお気軽にご相談ください。※予約制

♥日時 7月10日(木)、24日(木) 9時～16時

♥会場 八女市保健センター

♥日時 7月15日(火) 9時～16時

♥会場 黒木地域交流センター「ふじの里」

心理士によるこころの相談

心理士による個別相談です。対象者は市内在住で、こころに悩みがある人です。お気軽にご相談ください。※予約制

♥日にち 7月16日(水)

♥時間 9時30分～11時30分受付

♥会場 おりなす八女研修棟2階第5研修室

ハ女はおいしい ～ふるさとの恵み～

トマトともずくあんの冷製豆乳茶碗蒸し



八女市で栽培されるトマトの品種は「桃太郎」【フルティカ】です。

【材料】(4人分)

- 豆乳(成分無調整)---200cc
- だし汁---100cc
- 鶏卵---2個
- 芝えび---4尾
- 絹さや---少々
- くずあん)
 - もずく---100g
 - トマト(八女産)---中1/2個
 - だし汁---100cc
 - うす口しょうゆ---小さじ1
 - みりん---小さじ1
 - かたくり粉---小さじ1

【作り方】

- ①卵をボウルに割りほぐし、豆乳と冷ましただし汁を加え、ザルでこし、器に入れる。
- ②鍋に(器の半分の高さくらいの量の)湯を沸かし、①を入れて弱火で約13分加熱する。揺らして固まっていたらOK。(柔らかそうな時は3分くらい追加する)
- ③もずくは食べやすい長さ、トマトを5mm角切りにする。
- ④くずあんの材料を鍋に入れ、よく混ぜて火にかけ、混ぜながらとろみをつける。
- ⑤②の上に流し入れ、ゆでたエビとゆでて千切りにした絹さやをのせる。

1人あたりの栄養価

エネルギー	82Kcal
たんぱく質	6.0g
脂質	4.1g
炭水化物	5.3g
カリウム	203mg
カルシウム	33mg
マグネシウム	23mg
鉄	1.4mg
食物繊維	1.0g
食塩相当量	0.2g

トマトの豆知識

トマトは、ビタミンCが豊富なことから、ヨーロッパには「トマトが赤くなると、医者が青くなる」ということわざがあります。

申請は
郵送で

「臨時福祉給付金」「子育て世帯臨時特例給付金」申請受付が7月1日(火)から始まります。

受給できる可能性がある人(世帯)には、申請書を発送します

平成26年4月からの消費税率の引き上げに伴う影響に配慮し、臨時的・暫定的な措置として、今回に限り所得の低い人々に「臨時福祉給付金」、子育て世帯に「子育て世帯臨時特例給付金」を給付します。ただし、両方に該当される場合は、臨時福祉給付金のみ給付します。

対象となるのは平成26年1月1日に八女市に住民登録をしていた人で、受給できる可能性がある人(世帯)には、6月30日に申請書を発送する予定です。配達状況等により、申請書が届くまでに数日かかる場合がありますので、ご了承ください。

申請の受付は7月1日(火)から開始します。

※申請をされても審査の結果、対象外となる場合があります。

※子育て世帯臨時特例給付金対象の公務員の人へは送付しませんので、必要な書類を各職場で受け取ってください。

臨時福祉給付金

●給付対象者

平成26年度分の住民税(市町村民税(均等割))が課税されていない人が対象です。

※ただし、以下の人は除きます。

- ▷課税されている人に扶養されている人
- ▷生活保護の受給者 など

●給付額

▷1人につき10,000円(年齢不問)

▷加算対象者には1人につき5,000円を加算

《加算対象者》

▷高齢基礎年金、障害基礎年金、遺族基礎年金等の受給者

※平成26年3月分受給権があり、4月分または5月分の年金の支払いがある人が対象です。

▷児童扶養手当、特別障害者手当等の受給者など

※平成26年1月分の手当等を受給している人が対象です。

給付要件

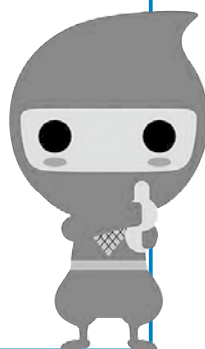

子育て世帯臨時特例給付金

●給付対象者

次のどちらの要件も満たす人が対象です。

①平成26年1月分の児童手当・特例給付を受給

②平成25年の所得が児童手当の所得制限限度額未満

※特例給付とは、児童手当の所得制限限度額以上の人について、児童1人当たり月額5,000円給付しているものです。

●対象児童

給付対象者の平成26年1月分の児童手当・特例給付の対象となる児童。

※ただし、以下の人は除きます。

- ▷「臨時福祉給付金」の対象となる児童
- ▷生活保護の受給者となっている児童 など

●給付額

▷対象児童1人につき10,000円

給付要件

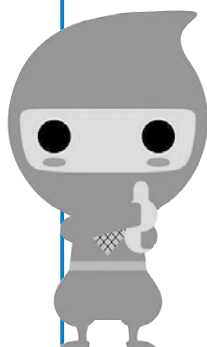

対象者診断チャート

※当チャートはあくまで一般的な場合を想定しています。
※基準日は平成26年1月1日です。

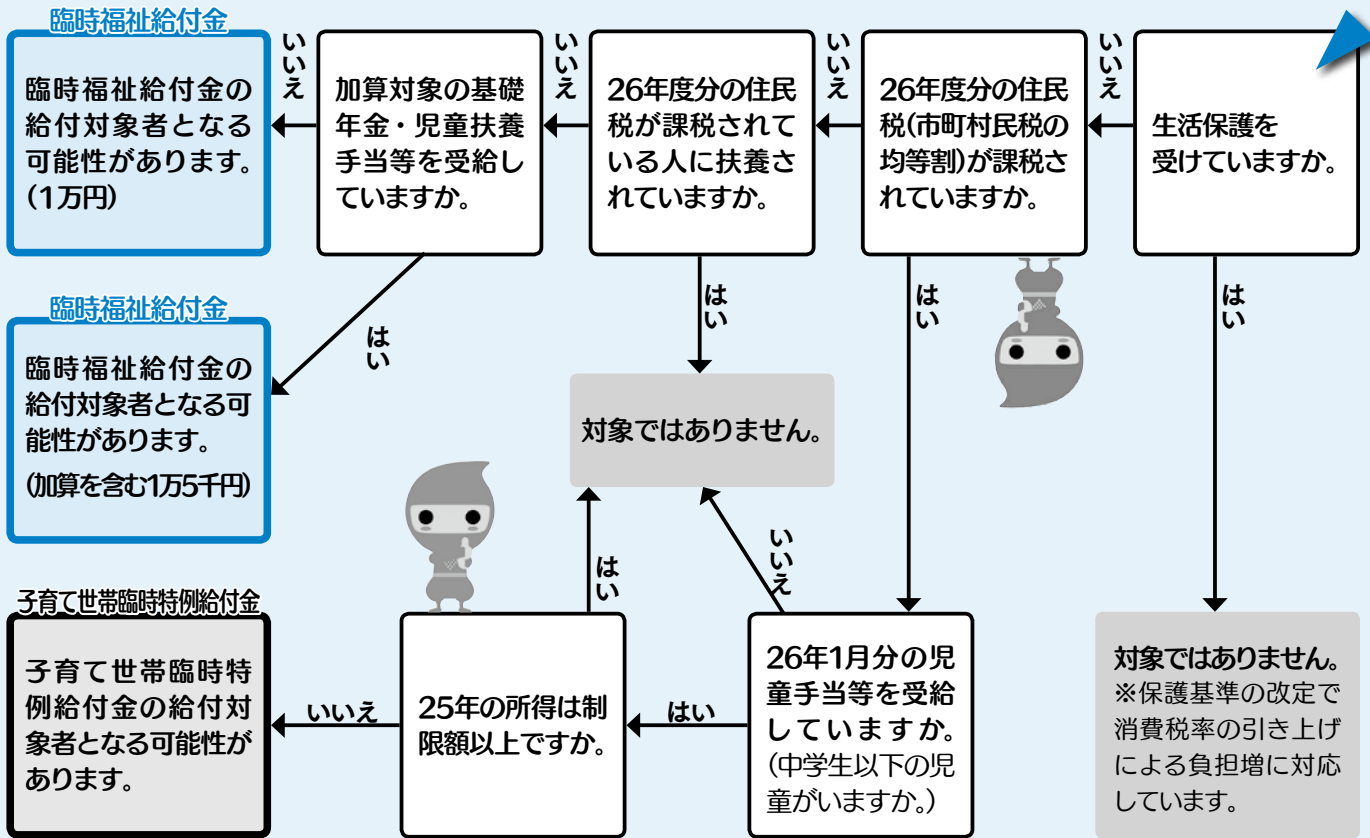

【申請方法】

対象になる可能性がある人(世帯)には、6月30日に申請書を発送する予定です。該当される人は、原則として**郵送による申請**をお願いします。

※くわしくは、申請書同封チラシや八女市ホームページをご覧ください。

【申請期間】

▽7月1日(火)～12月31日(水)
※消印有効

【申請・問い合わせ】

▽八女市臨時給付金担当
☎24・8091
☎24・8092
※郵便での提出が困難な場合、次の窓口で受け付けます。

【窓口申請】

- 窓口受付期間
- ▽7月1日(火)～12月26日(金)
- 受付窓口・時間
- ▽本庁102会議室「臨時給付金担当」窓口／平日9時～16時30分(土・日、祝日を除く)
- ※ただし、7月中の水曜日は9時～19時
- ▽各支所市民生活福祉課窓口／平日9時～16時30分(土・日、祝日を除く)



配偶者からの暴力を理由に避難している人へ

配偶者からの暴力を理由に八女市に避難している人で、事情により平成26年1月1日時点で、八女市に住民票がない人でも八女市で給付金を受け取れる場合があります。ただし、事前の申し出が必要です。該当される人は、男女共同参画・生涯学習課にご相談ください。

●男女共同参画・生涯学習課
(☎23・1314)

「振り込め詐欺」や「個人情報」の詐欺などの臨時給付金詐欺にご注意ください!!

- ▼市・県・国などがATM(銀行・コンビニなどの現金自動支払機)の操作をお願いすることは、絶対にありません。
- ▼ATMを自分で操作して、他人からお金を振り込んでもらうことは絶対にありません。
- ▼臨時給付金のために手数料などの振込を求めることは絶対にありません。
- ▼ご自宅や職場などに市・県・国などをかたった電話がかかってきたり、郵便が届いたりしたら、迷わず上記の八女市臨時給付金担当や最寄りの警察署にご連絡ください。

梅雨時期に備えましょう!

●問い合わせ=地域支援課防災安全係 (☎23・1731)

九州北部豪雨からまもなく2年が経過しようとしています。昨年は幸いにして、この八女市では大きな災害は起きませんでした。まだまだ復旧途中ということもあり天候次第では大きな災害につながる可能性もあります。梅雨時期は、大雨や長雨による土砂災害や水害が発生しやすくなります。こうした災害に遭わないために、雨量や土砂災害の前ぶれに注意し、避難方法や避難場所を確認するなど「自分の安全は自分で守る」という気持ちで、日ごろから準備をしておくことが大切です。

大雨や土砂災害について

近年、局所的に大雨をもたらすいわゆるゲリラ豪雨や長期間にわたって雨が降り続く長雨などの発生が多くなり、冠水や洪水、土砂災害等が発生する頻度が高まっています。

特に土砂災害については、発生すると瞬時に大きな被害につながる可能性があり大変危険です。土砂災害発生の際、危険が高まった時は、「土砂災害警戒情報」が発表されますが、発表されていなくても、普段と違う異常を感じた時は早めの避難を心がけてください。

大雨や土砂災害対策について

① 気象情報等に注意する

大雨・土砂災害対策の基本は情報収集です。雨が降っている時は、テレビ・ラジオ、パソコンなど次のコンテンツを活用し、気象情報、雨量、水位情報に注意しましょう。

① テレビのdボタン

テレビのリモコンにdボタンがあります。そこを押すと八女市の雨の情報や河川の情報を見ることが出来ます。



② 九州防災ポータルサイト

(http://www.qsr.mlit.go.jp/bousai_joho/kyusyubosai/)

九州を中心とした防災情報に関するリンク集です。河川の水位や監視カメラの映像、雨量情報や予測など国や県からの気象情報を見ることが出来ます。

③ 防災メールまもるくん

気象注意報や警戒が出されるとメールでお知らせしてくれます。

② 防災ラジオ



市から警戒が必要な気象

情報や避難に関する情報などは、まず防災ラジオでお知らせします。防災ラジオは必ずACアダプターをコンセントに差しご使用ください。また、停電に備えて電池だけで受信するか確認してください。

このほか、八女市等からの定時放送(朝7時、昼12時20分、夜20時)で自動起動するか電波の受信状況を確認しておきましょう。

③ 早めの準備・早めの避難

災害に対し素早く行動するためには、日ごろからの備えが大切です。

非常持出品の用意をしておきましょう。また、災害が発生し始めてから避難しようとしても大変危険です。事前に避難場所の確認をし、市から避難情報が発令されていなくても、雨量の情報、周囲の前兆現象に注意し、異変があればすぐに、自主的に避難を行います。ただし、夜中周りの状況が確認しづらい時や、すでに災害が発生し始めているような時は、避難所へ行くのは大変危険です。その時は自宅の2階や比較的安全な場所に退避してください。

いざという時に備えて 北田形町内会で避難訓練



梅 雨を前に5月25日(日)、北田形町内会は避難訓練と炊き出し訓練・応急手当訓練を実施しました。当日朝8時45分、サイレンにより北田形集落センターに80人が避難。班長による避難者確認が終了したあと、消防署員による講話と応急手当の講習が行われました。目の前で人が倒れた時、救急車が到着するまでの間、適切な処置が行われることによって大切な命が助かり社会復帰が可能となります。参加した人たちは人形を使って心臓マッサージの仕方やAEDの使い方など、参加した人たちは消防署員に教わりながら真剣に取り組んでいました。

「昨年の九州北部豪雨の際はこの地域は甚大な被害を受けました。何が起るかわからないし、いざという時に備え訓練は大事と思い実施しました」と町内会長の平島雅夫さん。初めて心臓マッサージを体験した女性は「こんなに力があるとは知りませんでした。実際に体験して良かった。もしもの時は学んだことを生かしたい」と話していました。

災害時の緊急の連絡先および電話線が混み合った時の連絡手段です。普段から確認しておきましょう。

緊急時の連絡先

- 火災・救急・救助 **119番**
- 事件・事故 **110番**
- 防災関連機関
 - 八女市役所 **☎23・1111**
 - 八女県土整備事務所 **☎22・6982**
 - 八女消防本部 **☎24・0119**
 - 八女警察署 **☎22・5110**
- 医療機関（救急指定病院）
 - 公立八女総合病院 **☎23・4131**
 - 柳病院 **☎23・2176**
 - 川崎病院 **☎23・3005**
 - 姫野病院 **☎32・3611**
- 電気関係
 - 九州電力八女営業所 ☎0120-986-210
- 水道関係
 - 八女市役所上下水道局 **☎23・1949**
- その他
 - 八女市役所建設課 **☎23・1961**
 - 八女市役所農業振興課 **☎23・1118**

※電話する時は、あわてず落ち着いて状況をはっきり伝えましょう。

災害時の連絡方法

災害用伝言ダイヤル **171**

災害発生時（震度6弱以上の地震など）に稼働するNTTの災害用伝言ダイヤルサービスです。

一般加入電話・公衆電話・ひかり電話で利用できます

※携帯電話やPHS、他通信事業者の電話からのご使用については、ご契約の各通信業者へお問い合わせください。

※他通信事業者の電話からは一部利用できない場合があります。

※サービス開始は、テレビ・ラジオ等で告知されます。

毎月1日（0:00～24:00）は体験利用できます。

「171」に関するご質問などは、局番なしの「116」へお問い合わせください。

利用方法

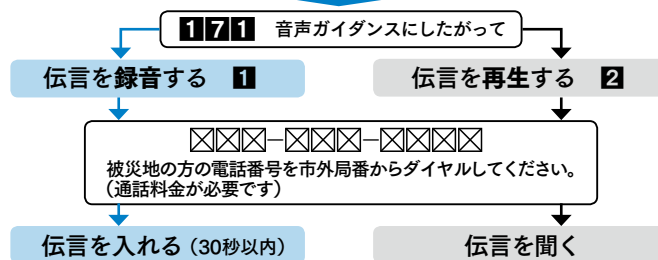

大きな災害が発生すると、電話回線が混み合ってしまう、電話の使用が困難になります。「災害用伝言板サービス」を利用して安否確認をしましょう。

非常時持ち出し品チェックリスト

非常食、生活用品、貴重品のほか、救急セットや衣類の替えなども用意しておきましょう。



非常食、飲料水は約3日分を用意しましょう。
※飲料水は1人につき1日3リットルが目安です。

非常食	缶入パン		貴重品	通帳		衣類	下着	
	缶詰			印かん			くつ下	
	レトルト食品			現金(小銭)			手袋	
	飲料水			保険証			Tシャツ	
生活用品	懐中電灯		救急セット	キズ薬		その他	半ズボン	
	ナイフ			胃腸薬			スニーカー	
	缶切り			シップ薬			ヘルメット	
	マッチ			消毒薬			防災ずきん	
	ライター			鎮痛剤			毛布	
	ローソク			包帯			座ぶとん	
	ロープ			ばんそうこう			携帯ラジオ	
	洗面用具			ガーゼ			予備電池	
	タオル			脱脂綿			育児用品	
	ティッシュ			はさみ			メガネ・コンタクト	
	ビニール袋			ピンセット			携帯電話	

季節によって必要な衣類を用意しましょう。

住民基本台帳 の閲覧状況の 公表

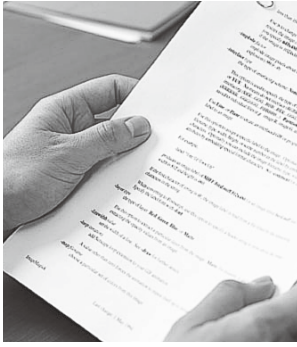

住民基本台帳法第11条第3項および第11条の2第12項、住民基本台帳の一部の写しの閲覧および住民票の写し等の交付に関する省令第3条の規定に基づき、平成25年度の住民基本台帳の閲覧状況を下記のとおり公表します。

●問い合わせ〓市民課市民係 (☎233・1115)

閲覧申出者（委託者）	請求事由の概要	閲覧年月日	閲覧にかかる住民の範囲
NHK福岡放送局	6月全国個人視聴率調査	H25.5.8	黒木町本分地区 明治～平成18年生まれの男女 (14件)
一般社団法人 中央調査社 (NHK放送文化研究所)	2013年6月全国放送 サービス接触状況調査（テレビ の見られ方などについての調査）	H25.5.22	酒井田地区 7歳以上の男女 (12件)
株式会社 日経リサーチ (独立行政法人 労働政策研究・ 研修機構)	若年期の職業経歴と現在の働き 方に関するアンケート調査	H25.6.4	本村地区 25歳以上44歳以下の男女 (24件)
自衛隊福岡地方協力本部 八女地域事務所	自衛官募集業務における適齢者 調査	H25.7.4	八女市全域 平成7年4月2日～平成8年4月 1日生まれの男女 (749件)
株式会社 日本統計センター (福岡県新社会推進部)	福岡県消費生活に関する県民意 識調査	H25.7.30	馬場・蒲原・黒木町大淵・立 花町谷川地区 18歳以上の男女 (40件)
NHK福岡放送局	日本人の意識調査	H25.9.4	黒木町本分地区 明治～平成9年生まれの男女 (14件)
NHK福岡放送局	11月全国個人視聴率調査	H25.9.4	黒木町本分地区 明治～平成18年生まれの男女 (14件)
株式会社 日本リサーチセンター (大学共同利用機関法人情報・シ ステム研究機構統計数理研究所)	日本人の国民性 第13次全国調査	H25.10.8	黒木町本分地区 20歳以上84歳以下の男女 (16件)
株式会社 日本リサーチセンター (一般財団法人 ゆうちょ財団)	家計と貯蓄に関する調査	H25.10.8	吉田・岩崎地区 20歳以上の男女 (28件)
一般社団法人 新情報センター (独立行政法人国立精神・神経医 療研究センター精神保健研究所)	第10回飲酒・喫煙・くすりの使 用についてのアンケート調査	H25.10.10	納楚地区 15歳以上64歳以下の男女 (15件)
一般社団法人 中央調査社 (NHK放送文化研究所)	2013年11月全国放送 サービス接触動向調査（テレビ の見られ方などについての調査）	H25.10.23	上陽町北川内地区 7歳以上の男女 (12件)
一般社団法人 中央調査社 (内閣府大臣官房政府広報室)	社会意識に関する世論調査	H25.12.12	星野村光延・縫尾・黒木谷地区 20歳以上の男女 (36件)
株式会社 日本リサーチセンター (放送大学)	暮らしと生きる力に関する調査	H25.12.12	吉田地区 25歳以上74歳以下の男女 (23件)

7/1(火)
～
7/31(木)

社会を明るくする運動強化月間

第64回「社会を明るくする運動」～犯罪や非行を防止し、立ち直りを支える地域のチカラ～が全国的に実施されます

この運動は、すべての国民が犯罪や非行の防止と、罪を犯した人たちの更生について理解を深め、それぞれの立場で力を合わせ、犯罪や非行のない地域社会を築くための全国的な取り組みです。

一人一人が少年非行の実態を意識して、地域環境の浄化に心がけるとともに、罪を犯した人たちが非行をした少年の立ち直りを温かい目で見守りつつ、援助の手をさしのべ、明るい社会を作りましょう。

八女市での街頭啓発7月1日(火)

- 〈旧八女市〉
- ▽ゆめタウン八女店 17時～
- ▽トライアル八女店 17時～

- ▽マルキョウ八女店 17時～
- ▽マックスバリュ本村店 17時～
- ▽Aコープ八女店 17時～
- 〈旧上陽町〉
- ▽上陽支所前 17時～
- 〈旧黒木町〉
- ▽アスタラビスタ黒木店 17時～
- ▽Aコープ黒木店 17時～
- 〈旧立花町〉
- ▽道の駅たちばな 13時30分～
- 〈旧矢部村〉
- ▽石川内バス停前 7時30分～
- 〈旧星野村〉
- ▽星野支所前 8時～
- 問い合わせ〓八女保護区保護司会(0942・52・7092)



犯罪や非行をした人は、反省と償いを経てやがて社会へ戻ってきます。彼らの立ち直りには本人の努力はもちろんですが、まわりの人や社会の支えが欠かせません。つまづいてもやり直せる社会へ。「おかえり。」という言葉には更生保護の原点にある思いが込められています。

「保護司」の活動をご存知ですか？

「保護司」は全国で約5万人が活動しており、法務大臣から委嘱された非常勤の国家公務員(ボランティア)です。役割としては、犯罪や非行をした人の立ち直りを支え、地域の犯罪予防活動に取り組んでいます。八女管内(八女市、筑後市、広川町)では55人(平成26年4月現在)の保護司が活動をしています。

筑後地区青少年弁論大会

- 日時=7月26日(土)13時～
 - 場所=サザンクス筑後(筑後市若菜1104) ☎0942・54・1200
- 筑後地区(6地区)内の青少年弁論大会で選ばれた中学校・高校の代表者による弁論大会です。こちらの大会もぜひ聴きにきてください。
※小学生、中学生、高校生、教職員、保護者の皆さまの参加をお待ちしています。

八女地区青少年弁論大会

- 日時=7月12日(土)13時～
 - 場所=八女文化会館(八女市本町537-2) ☎23・6180
- 市内の各中学校・高校の代表者が、日常生活や体験の中で感じたことや意見などを、自由に述べる弁論大会です。青少年の素晴らしい意見発表を、ぜひ聴きにきてください。
※小学生、中学生、高校生、教職員、保護者の皆さまの参加をお待ちしています。

■「社会を明るくする運動」～犯罪や非行を防止し、立ち直りを支える地域のチカラ～って?

「社会を明るくする運動」～犯罪や非行を防止し、立ち直りを支える地域のチカラ～はすべての国民が、犯罪や非行の防止と罪を犯した人たちの更生について理解を深め、それぞれの立場において力を合わせ、犯罪のない地域社会を築こうとする全国的な運動で、今年で64回目を迎えます。

■地域のチカラが犯罪や非行を防ぐ

テレビや新聞では、毎日のように事件のニュースが報道されています。安全で安心な暮らしはすべての人の望みです。犯罪や非行をなくすためには、どうすればよいのでしょうか。取り締まりを強化して、あやまちを犯した人を処罰することも必要なことです。しかし、立ち直ろうと決意した人を社会で受け入れていくことや、犯罪や非行をする人を生み出さない家庭や地域づくりをすることもまた、とても大切なことなのです。

■みんなで考え、参加してください

「社会を明るくする運動」では、街頭広報、ポスターの掲出、新聞やテレビ等の広報活動に加えて、だれでも参加できるさまざまな催しを行っています。イベントに参加したり、この運動を知ったことなどをきっかけにして、どうして犯罪や非行が起きてしまうのか、安全で安心な暮らしをかなえるために、今、何が求められているのか、そして、自分には何ができるのかを、皆さんで考えてみませんか。

平成
25
年度

工事契約の状況 をお知らせします

八女市では公共工事を発注する場合、公平性と透明性を確保するため競争入札を行っています。平成25年10月から平成26年3月までの契約状況についてお知らせします。

●総務課契約係（☎24・8020）

※契約金額は消費税込の金額です

契約名	受注業者	当初契約額（円）	契約月日	担当課
普通河川鶴田川河川維持工事	(有)美土里測量建設	2,698,500	10月8日	建設課
市道豊福立山線道路維持工事	中嶋土建	1,785,000	10月8日	建設課
市道福島48号線道路維持工事	(有)喜水	2,047,500	10月8日	建設課
市道上妻21号線道路維持工事	(有)橋山建設工業	2,992,500	10月8日	建設課
旧木下家住宅多目的トイレ整備工事	ロイヤル住建	2,919,000	10月8日	都市計画課
上水道配水管布設替（橋梁添架部）工事	(有)ヤマト	7,035,000	10月8日	上下水道局
八女民俗資料館照明改修工事	(有)姫野電気	1,554,000	10月8日	文化課
鷲野ため池改修工事	(有)江田土木	10,290,000	10月8日	黒木総合支所産業経済課
八女市立上妻小学校プール改修建築工事	(株)イノウエハウジング	56,700,000	10月9日	学校教育課
八女市立上妻小学校プール改修設備工事	川口ガス住設	19,824,000	10月9日	学校教育課
公2-25-9 遠久谷川災害復旧工事	(株)蒲池建設	72,450,000	10月16日	土木災害復旧室
公2-25-21 百田道・辻線外9箇所災害復旧工事	(株)甲斐田建設	47,250,000	10月16日	土木災害復旧室
公3-25-19 北向橋災害復旧工事	加藤土建(株)	46,200,000	10月16日	土木災害復旧室
公4-25-4 仁田野・八重谷線外8箇所災害復旧工事	(株)室園建設	66,465,000	10月16日	土木災害復旧室
八女市黒木総合支所ドクターヘリポート建築主体工事	中島・石崎特定建設工事共同企業体	127,050,000	10月22日	健康推進課
市営住宅酒井田団地水道メーター取替工事	牛島電機工業(株)	3,255,000	10月22日	都市計画課
普通河川牛焼谷川河川改良工事	中嶋土建	5,355,000	10月22日	建設課
鉄道記念公園整備工事	(株)大藪建設	18,742,500	10月22日	都市計画課
黒木大藤藤棚補強改修工事	(株)黒木建設	14,070,000	10月22日	黒木総合支所産業経済課
農村環境整備事業 谷川地区水路改修工事	(株)牛島工業	2,247,000	10月22日	立花支所産業経済課
農業水利施設保全対策事業(保全合理化対策)城の下井堰(水門)整備工事	(株)ミゾタ福岡支店	4,620,000	10月22日	立花支所産業経済課
市道小路南線道路新設工事	持丸建設工業(株)	14,700,000	10月22日	立花支所建設課
市道祇園堂藤木線（寄口橋）道路維持工事	(有)上陽建設	7,665,000	10月22日	上陽支所建設経済課
市道金山1号線道路改良工事	(株)吉開組	11,340,000	10月22日	矢部支所建設経済課
下小野地区 農道舗装工事	八女舗道(株)	2,394,000	10月23日	黒木総合支所産業経済課
市道上横山東西線 道路維持（舗装）工事	共栄舗道(株)	4,515,000	10月23日	上陽支所建設経済課
市道田ノ迫線 道路維持（舗装）工事	八女舗道(株)	1,365,000	10月23日	矢部支所建設経済課
市道虎伏木線 道路維持（舗装）工事	日伸建設	1,785,000	10月23日	矢部支所建設経済課
星野村耐震性貯水槽設置工事	(株)山口組	5,145,000	10月23日	星野支所総務課
剣持ふれあいセンター講堂解体工事	(株)八田工務店	2,310,000	10月31日	黒木総合支所総務課
市道釈形・池ノ久保線 道路維持（舗装）工事	八女舗道(株)	2,205,000	10月31日	黒木総合支所建設課
八女市矢部体育館玄関アプローチ改修工事	(株)石崎組	2,572,500	10月31日	矢部支所総務課
普通河川高良田川河川維持工事	(有)橋山建設工業	2,467,500	11月6日	建設課
農村環境整備事業 前古賀地区かんがい施設(水門)整備工事	(株)大川鉄工	6,510,000	11月6日	農業振興課
農村環境整備事業 高塚地区かんがい施設(水門)整備工事	進栄工業(株)	4,987,500	11月6日	農業振興課
単3-25-21 市道内ノ城・川原線法面災害復旧工事	(株)共和テック	6,510,000	11月6日	土木災害復旧室
公2-25-11 内田川外8箇所災害復旧工事	松尾建設工業(株)	41,370,000	11月6日	土木災害復旧室
公3-25-23 椿原・高峰線災害復旧工事	(株)原組	137,760,000	11月6日	土木災害復旧室
公3-25-38 迫田・狸穴線災害復旧工事	(株)大徳	17,640,000	11月6日	土木災害復旧室
公6-25-5 大牟田川災害復旧工事	(株)木下組	135,975,000	11月6日	土木災害復旧室
公6-25-32 大牟田川災害復旧工事	(株)西建設	138,600,000	11月6日	土木災害復旧室
公6-25-7 大山・東スル線外1箇所災害復旧工事	下川建設(株)	114,660,000	11月6日	土木災害復旧室
市道大坪・源田線道路改良工事	針組	3,654,000	11月6日	立花支所建設課
(県単急傾斜地崩壊対策事業) 山下(2)地区急傾斜地崩壊対策工事	(株)共和テック	22,050,000	11月6日	立花支所建設課
市道長峰23号線道路維持工事	(有)岩部	2,268,000	11月19日	建設課
市道新庄稲富線道路改良工事	中野土木	5,040,000	11月19日	建設課

契約名	受注業者	当初契約額 (円)	契約月日	担当課
普通河川油留島河川維持工事	諸富造園	4,672,500	11月19日	建設課
土地改良施設維持管理適正化事業 亀甲堰頭首工改修工事	日東河川工業(株)九州営業所	4,725,000	11月19日	農業振興課
東山地域ふれあいセンター改修工事	(有)井上工務店	3,318,000	11月21日	上陽支所市民生活福祉課
普通河川長梭川筋 河川維持工事	(有)井上工務店	1,659,000	11月21日	上陽支所建設経済課
農1-25-4 H24災43-104農業用施設(道路)外1箇所災害復旧工事	(株)ホクショウ	14,175,000	11月26日	土木災害復旧室
農1-25-6 H24災43-8農地(畑)外4箇所災害復旧工事	中嶋土建	14,143,500	11月26日	土木災害復旧室
北国武集会所トイレ改修工事	(有)鹿野電気商会	6,090,000	12月3日	人権・同和政策課
普通河川白石川河川改良工事	(有)喜水	3,832,500	12月3日	建設課
市道岡山17号線道路維持(舗装)工事	豊建設(有)	1,858,500	12月3日	建設課
農村環境整備事業 矢原地区かんがい施設(水路)整備工事	(有)美土里測量建設	3,150,000	12月3日	農業振興課
農村環境整備事業 高塚地区かんがい施設(水路)整備工事	諸富造園	3,780,000	12月3日	農業振興課
八女市立上陽北学園渡り廊下風雨対策工事	井上建設	2,310,000	12月3日	学校教育課
市道樋留・石坂線道路改良工事	(株)甲斐田建設	9,135,000	12月3日	立花支所建設課
市道中町・山中・弓掛線 道路維持(舗装)工事	八女舗道(株)	1,575,000	12月5日	黒木総合支所建設課
市道紅葉三川線 道路維持(舗装)工事	共栄舗道(株)	3,916,500	12月5日	上陽支所建設経済課
農1-25-7 H24災43-3農地(畑)外2箇所災害復旧工事	(有)橋山建設工業	4,252,500	12月9日	土木災害復旧室
農1-25-8 H24災43-9農地(畑)災害復旧工事	(有)美土里測量建設	4,620,000	12月10日	土木災害復旧室
市道上中原・北犬山線 道路維持(排水流末)工事	(有)川原興業	2,992,500	12月18日	黒木総合支所建設課
市道上横山東西線 道路改良工事	(有)井上工務店	3,937,500	12月18日	上陽支所建設経済課
市道小谷尻・今村線 道路維持工事	日伸建設	4,777,500	12月18日	矢部支所建設経済課
農1-25-10 H24災43-10農地(畑)外1箇所災害復旧工事	橋村建設工業(有)	10,657,500	12月25日	土木災害復旧室
農4-25-2 H24災43-46農地(畑)外2箇所災害復旧工事	不二グラウト工業(株)	52,500,000	12月25日	土木災害復旧室
農4-25-5 H24災43-152農業用施設(農地保全)災害復旧工事	(株)緑研産業	89,355,000	12月25日	土木災害復旧室
高巣団地受水槽取替工事	(有)橋村住設	2,509,500	12月26日	矢部支所建設経済課
普通河川横枕川河川改良工事	平成建設(株)	6,489,000	1月7日	建設課
市道矢部線道路改良(舗装)工事	下川建設(株)	4,200,000	1月7日	建設課
市道柳瀬宮島線道路改良(舗装)工事	東和建設(株)	3,675,000	1月7日	建設課
市道北田形山内線外道路維持工事	(有)橋山建設工業	1,942,500	1月7日	建設課
八女市道交通安全施設等(後期)整備工事	中野土木	4,672,500	1月7日	建設課
県単補助事業 林道中野線舗装工事	八女舗道(株)	6,667,500	1月7日	林業振興課
八女市黒木町交通安全施設等整備工事	倉員道路工業	2,331,000	1月29日	黒木総合支所建設課
市道大梅・本田線外 道路維持(舗装)工事	(有)江田土木	1,512,000	1月29日	黒木総合支所建設課
市道仁田野・八重谷線 道路維持(舗装)工事	共栄舗道(株)	4,809,000	1月29日	上陽支所建設経済課
ホテルと石橋の里公園トイレ工事	(有)角屋	3,045,000	1月29日	上陽支所建設経済課
市道渡内・鹿子生線舗装改築工事	八女舗道(株)	15,120,000	2月4日	黒木総合支所建設課
市道大門口柴尾線 道路維持(舗装)工事	(有)井上工務店	1,575,000	2月17日	上陽支所建設経済課
八女市上水道配水場造成工事	牛島興建(株)	9,240,000	2月18日	上下水道局
公3-25-17 鬼納内・土取線外7箇所災害復旧工事	(有)ミゾタ土建	39,060,000	2月25日	土木災害復旧室

競争入札参加資格登録申請(工事・委託・物品)を受け付けます。

平成25・26年度八女市競争入札参加資格登録をされていない市内業者の人で登録を希望される人は、申請受付を行います。

●登録有効期間 平成26年10月1日～平成27年9月30日

●対象 八女市内に本社を有する業者および八女市内の支店・営業所等に年間委任する業者の人

●申請受付期間 7月17日(木)～31日(木)
※土・日・祝日を除く

●申請要領および様式 6月16日(月)からホームページに掲載します。

競争入札参加資格登録されている市内業者の人は、中間年の資格審査を行います。

●審査期間 7月1日(火)～18日(金)

※土・日・祝日を除く

●審査に必要な書類

①経営事項審査結果通知書の写し(工事のみ・平成26年7月1日現在有効なもの)
②国税および県税の滞納のない証明

※本店が八女市外にある場合など、八女市外の市町村民税が課税されている場合は、該当市町村民税の滞納のない証明

●問い合わせ 総務課契約係

(☎24・8020)

防ごう!



高齢者の熱中症

熱中症とは・・・気温が高い状態が続くと、発汗して水分や塩分が失われてしまい、また、湿度が高いと汗が蒸発せず、熱がこもった状態になった結果、体温調整ができずに体の中の熱が放出されなくなってしまう状態をいいます。熱中症はどこでも起こる可能性があります。特に高齢者は自宅でも多発しており（自宅の密閉性、体温の調整機能の低下）注意が必要です。

熱中症の主な症状と対処法

重症度	主な症状	対処法
軽症 (I度)	<ul style="list-style-type: none"> ●大量の発汗 ●めまい・立ちくらみ ●筋肉のこむら返り 	①応急処置 ②水分補給困難、または症状回復しない場合は医療機関へ
中等症 (II度)	<ul style="list-style-type: none"> ●頭痛 ●吐き気・おう吐 ●倦怠感 	①救急車を呼ぶなど、すぐに医療機関へ ②可能な限り応急処置を行う
重症 (III度)	<ul style="list-style-type: none"> ●意識障害 ●けいれん ●ふらふらして立てない ●高体温 	

隠れ脱水症状チェックの仕方

【経口補水液】

健康な人が飲むと「しょっぱく」感じ、隠れ脱水症状の人が飲むと「無味」または「甘く」感じる。

【経口補水液のつくり方】

[水1リットル、食塩3g、砂糖40g]
食塩と砂糖を湯さましに入れてよくかき混ぜ、飲みやすい温度まで冷ます。

保健師が「訪問による健康相談」にも応じます。お気軽にご連絡ください。



隠れ脱水症状に注意!

脱水症状になりかけているのに、本人や周囲がそれに気づかないため、有効な対策が取られていない状態を隠れ脱水症状といいます。夏バテと間違えやすいので注意しましょう!

予防

●睡眠を十分に取る：寝不足、疲れしていると熱中症にかかりやすい。

●吸湿性、吸水性のよい服装を心がける

●こまめに水分、塩分を補給する
：熱中症を予防するためには、どの渴きを感じる前に水分をとりましょう。

注意!

▽コーヒーなどのカフェイン飲料は利用

尿作用があるので、尿に水分を取られます。

▽アルコールは飲んだ分以上に多くの水分がからだから排出されています。

●室温28度、湿度70%をこえたらエアコンを使いましょう。

●外出するときは直射日光は避ける

●冷涼グッズを上手に使う。

●暑さに負けない体力作りを心がけましょう。

問い合わせ

- 介護長寿課高齢者支援係 (☎23・1308)
- 黒木総合支所 市民生活福祉課 (☎42・1114)
- 立花支所 市民生活福祉課 (☎23・4933)
- 上陽支所 市民生活福祉課 (☎54・2218)
- 矢部支所 市民生活福祉課 (☎47・3111)
- 星野支所 市民生活福祉課 (☎52・3113)

「介護予防基本チェックリスト」実施のお知らせ

八女市では、いくつになってもお元気で過ごしていただけるように、また、今の自分の状態を知っていただくために「介護予防基本チェックリスト」を実施します。この結果で、筋力アップと転倒予防を目的とした体操教室等の介護予防教室のご案内をさせていただきます。

- 今回の対象：市内に住所を有する65歳～85歳（平成26年4月1日現在）の人で、65歳未満の人と同居している人（介護保険要介護・要支援認定を受けていない人）
- 調査時期・方法：6月中旬に、対象者あて郵送
- その他：7月31日(木)までに介護長寿課高齢者支援係へ返送（返送用の封筒を同封）

※「ひとり暮らし」または「高齢者のみの世帯」の人は、担当の民生委員児童委員に依頼しています。健康づくりや心身の機能の維持・増進のためのさまざまな介護予防教室を行っています。市の保健師が各家庭に伺わせていただいて相談に応じることができますので、遠慮なくご相談ください。

お知らせ



八女軽トラ市

八女特産の野菜や加工食品、雑貨などを軽トラックの荷台で販売します。

- 日時 6月22日(日)9時30分～13時 ※悪天候の場合中止
- 場所 八女観光物産館ときめき駐車場
- 問い合わせ 同実行委員会事務局 (☎22・3131)

ヤマメつかみ捕り大会

6月・7月の毎週土曜日に開催します。つかみ捕りしたヤマメは塩焼きにして食べられます。

- 入賞者には景品あり。
- 時間 10時～15時 随時受付
- 場所 杣の里溪流公園
- 参加費 2000円
- 問い合わせ 同園 (☎47・3000)



げんき脳講座

(八女会場・前期3回目)

体操や音楽療法なども取り入れた介護予防プログラム。事前申し込みは必要なく、自由に参加できます。1回だけの受講もできます。参加無料。

- 対象 認知症予防に関心のある人。当日は動きやすい服装で、飲み物・はさみ・のりを持参ください。
- 日時 7月1日(火)13時30分～15時
- 会場 八女市社会福祉会館3階大会議室



八女市星野B&G海洋センター星のふるさと公園内(池の山プール)夏季限定!7月1日オープン!

池の山キャンプ場に隣接し、夏の間だけオープンする屋内型プールです。25mプールと子ども用プールがあり、家族でご利用できます。

- 開館期間 = 7月1日(火)～9月7日(日)
- 休館日 = 月曜日(祝祭日は開館)
- 開館時間 = 9時～12時、13時～16時30分、17時30分～21時
- 利用料金 = 大人(中学生以上)150円・子ども(小学生以下)80円
- 問い合わせ = 星野支所総務課まちづくり推進係 (☎52・3112)

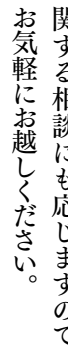

かぞう教室

参加費無料、予約不要。お気軽に参加ください。

参加費無料、予約不要。お気軽に参加ください。

- 日時 7月10日(木)14時～
- 場所 公立八女総合病院大会議室
- 内容 肝硬変で注意してほしいこと。便秘、生ものには気を付けて、食事と薬について(薬剤師・栄養士担当)
- 問い合わせ 診療支援課・重松さん (☎23・4131)

弓道教室

弓道を始めた人、興味のある人募集。道具がなくても気軽に参加できます。申し込み用紙は、総合体育館の窓口で配布、受付します。

- 日程 7月2日～9月5日(水) 金曜日18回 20時～21時30分
- 場所 八女市弓道場
- 参加費 5千円(教材費)

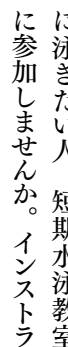

小学生水泳教室

水が苦手な人やもともと上手に泳ぎたい人、短期水泳教室に参加しませんか。インストラクターが丁寧に指導します。

水が苦手な人やもともと上手に泳ぎたい人、短期水泳教室に参加しませんか。インストラクターが丁寧に指導します。

- 期日 7月22日(火)・23日(水)・24日(木)・25日(金)・29日(火)・30日(水)・31日(木) (計7日間)
- 会場 八女市民プール(べんがら村)
- 時間 17時～19時
- 参加費 1500円(スポーツ傷害保険代含む)
- 申込 7月13日(日)10時～10時30分、総合体育館研修室で受付。印鑑と参加費をお持ちください。 ※応募者多数の場合は10時30分から抽選。先着順ではありません。
- 問い合わせ スポーツ振興課 (☎24・1230)



八女市子ども会イン・リーダー、ジュニア・リーダー

子ども会会員のリーダーおよび指導者を育成するため、イン・リーダーとジュニア・リーダーを募集します。

- 【イン・リーダー】
- 対象 市子連に加入する子ども会会員の小学4～6年生
- 内容 一泊研修会、市子連事業に参画、活動発表など
- 申込期間 6月23日(月)～7月10日(木) ※詳細・申込方法は、各単位子ども会を通じて配付するチラシをご覧ください。
- 【ジュニア・リーダー】
- 対象 市内子ども会加入区域居住の中学生・高校生
- 内容 市子連事業の企画・運営補助。各種研修にも参加できます。
- 申込期間 6月16日(月)～6月26日(木) ※詳細・申込方法は、お問い合わせください。
- 問い合わせ 男女共同参画・生涯学習課 (☎23・1318)
- 若年認知症を抱える家族の会
- 若年認知症に不安を感じている人、実際に介護をしている人が集まり情報交換していただきます。参加費無料。お気軽にご参加ください。
- 日時 原則毎月第1火曜日 13時30分～15時30分 (7月1日、8月5日)
- 場所 社会福祉会館2階中会議室
- 問い合わせ 社会福祉協議会 (☎23・0294)

空き家情報を募集しています♪

空き家売りたい・貸したい人は、下記までお問い合わせください。

- 募集対象エリア=黒木町・上陽町・立花町・矢部村・星野村
- 問い合わせ=市長公室企画政策係 (☎24・8013)

★受付時間=平日9時～16時30分※お越しの際は必ず事前にお電話ください。

放送大学10月入学生

放送大学はBSデジタル放送やインターネットを利用して授業を行う、国がつくった通信制の大学です。心理学、福祉、経済、歴史、文学、自然科学など、幅広い分野の科目(約300科目)を1科目から自宅のテレビなどで学ぶことができます。

【教養学部】

- ▽学力試験はなく、書類選考だけで入学できます。
- ▽15歳以上であれば、誰でも1科目から学習できる科目履修生・選科履修生として入学できます。
- ▽18歳以上の大学入学資格のある人は、誰でも全科履修生として入学できます。短大、専門学校などからも編入学できます。卒業すると学士(教養)の学位が取得できます。

【大学院】

▽18歳以上であれば、修士科目生、修士選科生として入学

できます。

●募集期間=6月15日(日)～8月31日(日)※入学相談を随時受け付けています。

●資料請求・問い合わせ=放送大学福岡学習センター

(☎092・585・3033)

☎092・585・3039

http://www.ouj.ac.jp)

戦没者遺児による慰霊友好親善事業参加者

- 対象=先の大戦で父等を亡くした戦没者の遺児
- 参加費=9万円
- 実施地域=旧満州/西部ニューギニア/旧ソ連/マリアナ諸島/東部ニューギニア/トラック/パラオ諸島/ボルネオ・マレー半島/フィリピン/ソロモン諸島/台湾・バシー海峡/ミャンマー・インド/中国/西部ニューギニア/ピスマーク諸島/マーシャル・ギルバート諸島※日程等の詳細はお問い合わせください。
- 問い合わせ=日本遺族会 (☎03・3261・5521)



相談

子どもの人権110番強化週間・人権相談

福岡法務局と福岡県人権擁護委員連合会では、6月23日(月)から6月29日(日)までの1週間を「子ども人権110番強化週間」として、「いじめ」や体罰、不登校や子どもの虐待など、子どもに関する人権問題の相談を受け付けます。相談無料、秘密は厳守されます。

- 相談時間=▽6月23日(月)～27日(金)8時30分～19時▽6月28日(土)・29日(日)10時～17時
- 電話番号=0120・0007・110※IP電話からは接続できませんので092・852・4536へお電話ください。
- 「子どもの人権110番」では、強化週間以外でも子どもの人権に関する相談を、土日祝日を除く毎日8時30分から17時15分まで(時間外および土日祝日は留守番電話対応)受け付けています。
- 相談電話=福岡0120・007・110(フリーダイヤル)

【中小企業事業主向】最低賃金ワン・ストップ無料相談

経営面と労働面について、社会保険労務士、中小企業診断士などの専門家による無料の相談業務や専門家派遣を実施しています。

●問い合わせ=福岡県最低賃金総合相談支援センター

ほほえみ

地域活動支援センター

ふらっち広場からのお知らせ

八女市本村 425-61 (☎24・3022)
●開館日=火・水・木(10時～17時開館)・土・日(10時～16時開館)

★外出「アジサイ・菖蒲見学&ゆめタウン久留米」

- 日時=6月21日(土)11時～16時
- 参加費=100円※要予約

★料理「ちゃんぽん」

- 日時=6月28日(土)11時～
- 参加費=実費※要予約

★工作「七夕飾り」

- 日時=7月5日(土)13時30分～
- 参加費=無料

★外出「ボーリング」(アソビドウラク・筑後店)

- 日時=7月12日(土)13時ふらっち広場出発、13時30分ゲーム開始
- 参加費=現地集合の人300円/ふらっち広場集合の人400円(2ゲーム+靴代込み)※要予約

■料理・工作のイベント会場はふらっち広場です。ほか日曜日でも近くへ外出することがあります。

(☎092・624・0606)

アイヌの皆さんのための電話相談

(公財)人権教育啓発推進センターではアイヌの皆さんの悩みを受けるフリーダイヤルを開設しています。相談無料、匿名可、秘密厳守。

- 相談受付=平日・土曜10時～17時(受付期間は平成27年3月31日(火)まで※日曜・祝日・8月10日～8月17日、12月27日～1月4日は休み)
- 相談電話=0120・771・208(フリーダイヤル)



試験

公立八女総合病院職員

試験実施要項など詳細は公立八女総合病院のホームページに掲載しています。

- 募集区分(採用予定数) = ▽看護師(15人程度)▽診療放射線技師(1人程度)
- 採用予定日=平成27年4月1日
- 問い合わせ=公立八女総合病院総務課(☎23・4131)
- 介護支援専門員実務研修受講試験

- 試験日=10月26日(日)
- 試験会場=福岡大学(福岡市)、九州国際大学(北九州市)
- 申込書配布期間=6月23日(月)～7月31日(木)※申込書は介護長寿課にもあります。
- 申込期間=7月1日(火)～7月31日(木)消印有効
- 問い合わせ=(公社)福岡県介護支援専門員協会(☎092・431・4585)※受験申込要領は同協会ホームページに6月下旬を目途に掲載

統計調査調査員 を募集しています

各等が実施する各種統計調査に
従事していただける登録調査員
を募集しています。主な仕事は
説明会への出席、調査票の配布、
回収、審査等です。登録調査員
になるためには、指定の用紙で
の申請をしていただきますので、
希望する人はお問い合わせくだ
さい。統計調査員には勤務によ
り報酬が支払われます。

●お問い合わせ＝本庁総務課
(☎23・1111) および各支所総務課

載されます。

給水装置工事主任技術者 試験

市の指定給水装置業者の登録申請には、この資格が必要です。

●期日 10月26日(日)

●会場 福岡市

●受験資格 給水装置工事に
関して3年以上の実務の経験
を有する人

●受験料 1万6800円

●申込期間 7月4日(金)まで

●申し込み 公益財団法人給
水技術振興財団

●問い合わせ 上下水道局上
水道工務係 (☎23・1107)

福岡県下水道排水設備工 事責任技術者試験

市の排水設備工事責任技術者の登録申請にはこの資格が必要です。申込用紙は上下水道局で配布します。

●試験日 11月2日(日)

●会場 久留米ビジネスプラザ

●受験手数料 1万2千円

●申込期間 6月30日(月)～7月11日(金)

●申込・問い合わせ 上下水道局下水道総務係 (☎23・1148)

狩猟免許試験

平成26年度狩猟免許(網猟免許、わな猟免許、第一種銃猟、第二種銃猟)試験を実施します。受験資格、申込方法、必要書類などについてはお問い合わせください。

●試験日/試験会場 7月30日(水)/筑後農林事務所

※申込期限 7月22日(火)

●申込・問い合わせ 県筑後農林事務所農山村振興課

(☎0942・52・5108)

【狩猟免許試験予備講習会】

●日時・会場 7月20日(日)/小郡市総合保健福祉センター

●問い合わせ 八女猟友会 (☎23・4422) / 八女東

部猟友会 (☎42・3678)

【狩猟免許更新】

狩猟免許の更新を受ける場合は、県が行う講習会を受講することが必要です。

●講習会開催日/会場 7月2日(水)/まいピア高田(みやま市) ※申込期限 6月23日(月) / 7月9日(水) / 県筑後農林事務所(筑後市) ※申込期限 6月30日(月) / 7月23日(水) / 黒木総合支所 ※申込期限 7月14日(月)

●申込・問い合わせ 県筑後農林事務所農山村振興課

(☎0942・52・5108)

消費生活専門相談員資格 取得試験

消費生活相談に応じるために必要な一定水準以上の知識と能力を持ち合わせていることを、独立行政法人国民生活センターが認定します。

●第1次試験 9月27日(土)

●場所 全国各地

●受験資格 不問

●受験申込期限 8月4日(月)

●資料請求・問い合わせ 独立行政法人国民生活センター
資格制度室 (☎03・3443・7855)

http://www.kokusen.go.jp/shikaku/shikaku.html

合同会社説明会

●日時 6月18日(水) 13時～17時 ※受付 12時45分～16時30分

●会場 エルガーラホール8F 大ホール(福岡市天神)

●参加対象 未就職卒業業者(平成26年3月卒)、3年以内既卒者および40歳未満の若年者(在学生は除く)

●問い合わせ 福岡県若者しごとサポートセンター (☎092・720・8832)

【中小企業事業主向】業務 改善助成金

事業所の最も低い時間給を、40円以上引き上げる中小企業に対して、賃金引き上げのための業務改善経費の2分の1を支給します。

●問い合わせ 福岡労働局労働基準部賃金課 (☎092・411・4578)

http://fukuoka-roundoukyoku.jstic.mhlw.go.jp/

平成26年度教科書展示会

平成26年度に使用する教科書見本を展示します。

【八女市立図書館黒木分館】

●期間 6月13日(金)～7月4日(金) 9時30分～17時30分

●問い合わせ 八女市立図書館黒木分館 (☎23・6188)

●展示種別 小・中学校

【南筑後教育事務所】

●期間 6月13日(金)～8時30分～17時15分 ※土・日・祝日・年末年始休み

●展示種別 小・中・高等学校

※火・祝日休館

●展示種別 小・中学校

●期間 6月13日(金)～8時30分～17時15分 ※土・日・祝日・年末年始休み

●展示種別 小・中・高等学校

●問い合わせ 学校教育課 (☎23・1954)

新規学卒予定者の求人受付

中学校・高校卒業予定者を採用する場合、管轄の公共職業安定所に「求人申込書」を提出ください。学校求人説明会の日程等詳細はハローワークへお問い合わせください。

●募集日程

【中学校】

●求人受付 6月20日(金)～ / 推薦・紹介 1月1日(木)～ / 採用選考・内定 1月8日(木)～

【高等学校】

●求人受付 6月20日(金)～ / 学校への求人申込 7月1日(火)～ / 学校からの推薦 9月5日(金)～ / 採用選考・内定 9月16日(火)～

●大学・短大・専門学校等の求人ハローワーク久留米 (☎0942・90・0012) で受理しています。

●問い合わせ ハローワーク八女 (☎23・6188)

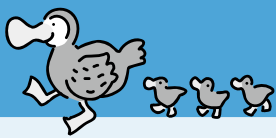

子育て支援掲示板 7月

※子育て…子ども自身が、自らの力で心身ともに成長すること。

子育て支援総合施設
やめっこ未来館 みらい広場
問い合わせ=やめっこ未来館(☎24・8814)
八女市稲富499※電話は6/1から

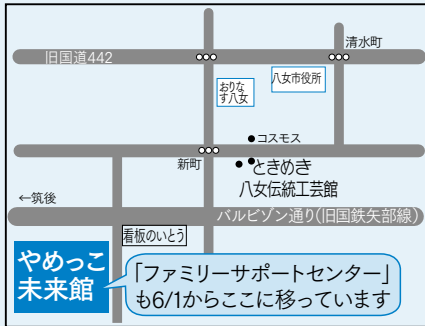

■田中もとこ先生のふわふわほっぺ

● 7/1(火) 10:30 ~ 12:00 / 2日前までに要申込 25組

■みんなでバースデー

● 7/11(金) 10:30 ~ 12:00 / 誕生者要申込

■高田先生とおしゃべり会

● 7/18(金) 10:30 ~ 12:00 / 2日前までに要申込 / 託児 2日前までに要予約

子育て支援施設 チャイルドルームピッコロ
問い合わせ=ふじの里(☎42・3301)

■エンジェルルーム「七夕まつり」

● 7/4(金) 10:30 ~ / 要申込

■高田先生のハートフルしゃべり場

● 7/9(水) 10:30 ~ / 要申込 / 託児有

■プレママ&ベビーサロン「マタニティーヨガ」

● 7/12(土) 10:30 ~ / 講師=金尾美津子さん / 要申込 / 託児有

■ハッピーバースデー「虹の会のおはなし」

● 7/23(水) 10:30 ~ / 要申込

■みんなであそぼう「弓削田健介さんコンサート」

● 7/26(土) 10:30 ~ / 黒木開発センター / 要申込

子育て支援センター きらきら
問い合わせ=きらきら(☎24・9090)

■おはなし会 ● 7/1(火) 10:30 ~

■七夕まつり ● 7/7(月) 10:30 ~

■リズムにのって ● 7/8(火) 10:30 ~

■元気に遊ぼう ● 7/9(水) 10:30 ~

■たまひよクラブ ● 7/14(月) 10:30 ~ / 子ども 10組要予約

■英語で遊ぼう ● 7/15(火) 10:30 ~

■ハッピーバースデー! ● 7/16(水) 10:30 ~

※誕生月者のみ要予約

■パネル~にや ● 7/22(火) 10:30 ~

■なかよしクラブ ● 7/25(金) 10:30 ~

■育児講座「子どものための救命救急」

● 7/11(金) 10:30 ~ / かがやき / 限定 20

組要申込 / 託児は 2日前までに要予約

子育て支援施設 トゥインクル
※毎週火・木・土 10時~16時開所
問い合わせ=きらきら(☎24・9090)

■抱っこDEぎゅ〜

● 7/5(土) 10:00 ~ 12:00 / 講師=田中もとこさん / 要申込

■みんなとあそぼう!「親子 de クッキング」

● 7/8(火) 10:30 ~ 12:00 要申込 10組

■キラリ☆バースデー ● 7/22(火) 10:30 ~ 11:00

※誕生月参加者要申込

移動ひろば

問い合わせ=こども未来係(☎24・8814)

■ 10:00 ~ 13:00

▽辺春コミュニティセンター 7/3(木)

▽東公民館 7/4(金)

▽上陽公民館 7/14(月)

▽かがやき 7/17(木)

▽児童センター 7/18(金)

▽室岡公民館 7/25(金)

■ 10:00 ~ 15:00

▽矢部基幹集落センター 7/2(水) ※田中もとこさん親子あそび ・16(水)

▽共生の森 7/2(水)・9(水)・16(水)・23(水)・30(水) (毎週水曜日)

+ 7月の在宅医当番表

※変更になっていることがありますので電話で確認してください。

7月6日(日)

井上クリニック	新町	30・2020
角整形外科	黒木町	33・2121
野田歯科医院	筑後市	0942・53・4187
富田眼科医院	本村	23・3455

7月13日(日)

江上内科	本町	24・0113
富田医院	黒木町	42・0173
山口歯科医院	筑後市	0942・53・3256

7月20日(日)

藤本産婦人科	東宮野町	23・2733
山口医院	星野村	52・3131
大石歯科医院	室岡	24・1111

7月21日(祝)

東 医院	矢原町	23・5212
しばた医院	上陽町	33・7373
山本歯科医院	本町	24・3305
江崎耳鼻咽喉科医院	筑後市	0942・53・2347

7月27日(日)

東洋医学ひぐちクリニック	大島	23・2765
岡村医院	立花町	23・2770
堤歯科医院	立花町	37・1470
吉田眼科医院	筑後市	0942・54・1888

▼救急指定病院

公立八女総合病院(高塚)	23・4131
柳病院(吉田)	23・2176
川崎病院(納楚)	23・3005
馬場病院(広川町)	32・3511
姫野病院(広川町)	32・3611
筑後市立病院(筑後市)	0942・53・7511

▼夜間小児救急医療受付 (19:00 ~ 21:30)

[月・水・金]
公立八女総合病院(23・4131)
[火・木]
筑後市立病院(0942・53・7511)

▼日祝日小児救急医療受付 (9:00 ~ 14:30)

【7月】6(日)・20(日)・21(祝)
公立八女総合病院(23・4131)

【7月】13(日)・27(日)
筑後市立病院(0942・53・7511)

▼県小児救急医療電話相談 (19:00 ~ 7:00)

県指定健康相談事業者 # 8000

九州電力からのお知らせ

■ 台風時の停電情報をチェック!

台風による停電時には、電話が繋がりにくくなることがあります。台風等非常災害時の停電情報は下記のホームページでもご確認いただけます。

携帯電話版ホームページ

<http://kyuden.jp>



*2次元コード読み取り機能を搭載している携帯電話でご利用いただけます

パソコン版ホームページ

<http://www.kyuden.co.jp>

■ 携帯メールサービス

台風による停電時には、ご登録いただいた携帯電話に停電情報をメール配信いたします。詳しくは、上記ホームページをご覧ください。



おりなす八女 イベント情報

お問合せ
おりなす八女 ☎22・5332

第19回 劇団リトルウィング ミュージカル

トリル! a trill.

6/21(土)18:30 開演
6/22(日)14:00 開演
ハーモニーホール



「きれい きれい」を「きらっ きらっ」に変える、愛と希望の物語
演出：中島真紀、脚本：森山さち子、音楽監修：林田万由美

チケット発売中 (全席自由) 一般 1,000円 高校生以下 500円
当日はそれぞれ200円増

主催・お問合せ：劇団リトルウィング
☎090・5288・2074 (中島) ☎090・7468・1731 (今泉)

愛の橋む街から届ける
九州北部豪雨災害復興支援コンサート* よかコンサート

YOKACON2014

7/13(日) 14:00 開演 ハーモニーホール

出演者 ■YOKACON市民合唱団 ■上陽コーラスあじさい
■コールもちの木 ■八女女声合唱団
■八女混声合唱団 ■八女グリーンクラブ

ゲスト ■河村典子(ヴァイオリン) / 白土文雄(コントラバス)
■深町 宏(サクソフォーン)

チケット発売中 (全席自由) 一般 / 1,000円 (高校生以上)
中学生以下 / 500円 (3歳以上)

主催・お問合せ：YOKACON 実行委員会
事務局(稲田) ☎090・9471・0461

2014夏 八女平和の祈りコンサート

加藤登紀子 Tokiko Kato

トーク&ライブ

8/3(日)
16:30 開演
ハーモニーホール



ゲスト/ミヤギマモル

チケット好評発売中 (全席指定) 一般 4,000円 (友の会 3,500円)
高校生以下 2,000円

おりなすサウンドシャワー八女

～ジャズストリート2014～



[出演] ♪ダニー馬場&ザ・ファンキースタッフ ♪深町宏クインテット
♪山口葵トリオ ♪野本秀一トリオ with 田部俊彦 ♪グループ5
♪中島聖子 with 角和江カルテット

8/17(日) 17:00 開演 はちひめホールにて
ハーモニーホール 軽食やドリンクを
楽しみいただけます♪

チケット発売 6/15(日)～ (全席自由) 2,500円 (友の会 2,000円)

おりなす八女音楽塾

チケット発売 7/5(土)～

♪教授陣による室内楽コンサート

8/24(日) 16:00 開演

[出演] 大山佳織 (ヴァイオリン)
朝長 茜 (ヴァイオリン)
大山平一郎 (ヴィオラ)
金子鈴太郎 (チェロ)
石井克典 (ピアノ)

[曲目] 弦楽四重奏 アイリッシュの旋律 (ブリッジ)
チェロとピアノのためのソナタ ト短調 作品19 (ラフマニノフ)
ピアノ五重奏曲 ヘ短調 (フランク)

[全席自由] 一般 2,500円 (友の会 1,500円) 学生 1,000円



大山平一郎 (ヴィオラ) 金子鈴太郎 (チェロ) 石井克典 (ピアノ)

主催：おりなす八女文化事業振興会・八女市

♪公開レッスン 8/20(水)～28(木)

開催時間帯 10:00～19:00

普段見ることができないレッスンの模様を、響きの豊かな「おりなす八女」でお聴きいただき、またとない機会です。
※22日(金)、23日(土)の開講はありません。
※入場時間の指定はありません。

♪塾生披露演奏会

8/28(木) 14:00 開演

全国から集まった若き演奏家たちが「おりなす八女」でのレッスンの成果を披露します。
※公開レッスン・塾生披露演奏会のチケット料金はお問合せください。

6月・7月イベント情報 おりなす八女HP <http://www.orinasu-yamecity.jp/>

開催	催し	ホール	開演	入場料	問合せ先	電話番号
6/29(日)	第57回 西日本吟詠筑後地区大会	ハーモニー	10:00	無料	㈱西日本新聞イベントサービス	092・711・5491
7/12(土)	第64回 八女地区青少年弁論大会	八女文化会館ホール	13:00	無料	八女保護区保護司会	0942・52・7092
7/12(土)	人権のまちづくり市民の集い2014	ハーモニー	13:30	無料	人権・同和政策課	23・1490
7/17(木)	市川猿之助特別舞踊公演	ハーモニー	昼の部 13:00 夜の部 17:00	S席:7,000円 A席:5,000円	八女・伝統芸能を楽しむ会事務局	080・2777・5765 (受付:11時～17時)
7/19(土)	日本消化器病学会 市民公開講座 胃と腸・肝・胆膵の病気 — 早期発見から治療まで —	はちひめ	14:00	無料	公立八女総合病院総務課内 市民公開講座事務局	23・4131
7/20(日)	大正琴文化琴 のぞみ会演奏会	ハーモニー	10:00	無料	のぞみかい 希望会(野上)	090・3603・9149



FM YAME 80.1MHz

TimeTable (番組表)

一般財団法人 FM八女

〒834-1292 八女市黒木町今1314-1
(八女市役所 黒木総合支所内)

Tel: 0943-24-9801

Fax: 0943-24-9802

http://www.fmyame.jp

Mail: info@fmyame.jp

時間	MON (月)	TUE (火)	WED (水)	THU (木)	FRI (金)	SAT (土)	SUN (日)	
5	モーニングストリーム (MB127)					ビジネス プロフェッショナル (MB127)	パワーアップ モーニング (MB127)	
	リンボウ先生の「謹訳 源氏物語」 (MB127)							
6	モーニングコミュニティ (MB127)					小川もこ デリシャスタイム (MB127)	感謝のポスト	
7	7:00	※防災ラジオ自動起動 八女市、関係団体からのお知らせ						
	モーニングコミュニティの続き (MB127)					おはようサタデー (MB127)	おはようサンデー (MB127)	
8	リメンバーミュージック・70年代邦楽 (MB127)							
9	歌謡 & 演歌 (MB123)					新井栄一のピアノ ・ノスタルジア (MB127)	上原喜光の ぐるっと360度 (MB127)	
10	10:00	きら☆きら☆ ミュージック BOX ※ 祝祭日等で番組中止の場合は、リメンバーミュージック (MB127)				【メッセージ・リクエスト】 Fax: 0943-24-9802 メール: kira2@fmyame.jp		
						10:00 茶の国八女は楽しい(FM福岡制作) ※日曜日は、再放送	10:30 また読んでネ!(八女図書館協力) ※日曜日は、再放送	
11	リメンバーミュージック・80年代邦楽 (MB127)					ブランド ニュー サタデー (MB127)	ビビッドライフ 濱田"PECO"美和子 (MB127)	
12	12:00	※防災ラジオ自動起動 八女市、関係団体からのお知らせ						
	12:30	がまだすワイド801 【メッセージ・リクエスト】 Fax: 0943-24-9802 メール: gw@fmyame.jp ～市民の方に出演していただきながら、地域の情報をお伝えしていく番組～ ※ 祝祭日等で番組中止の場合は、リメンバーミュージック (MB127)					あの頃、青春 グラフィティ (MB127)	全日本 フォーク道場 (MB127)
13								
14						第1金曜日は、 Good Comingの 「やめられんCHA! レディオ」	スーパー・ ステーション! (MB127)	
15	歌謡 & 演歌 (MB123)							
16	アフタヌーン パラダイス (MB127)		(月) 岸田敏志 (きしださとし) (火) 渡辺真知子 (わたなべまちこ) (水) 小室等 (こむろひとし)	(木) 杉真理 (すぎまさみち) (金) 因幡晃 (いなばあきら)	サタデー スーパー レジェンド (MB127)			J P トップ20 (MB127)
17	J-ヒット (MB108)	リメンバー ミュージック (MB127)	J-ヒット (MB108)	リメンバー ミュージック (MB127)	J-ヒット (MB108)			
18	18:00	【再放送】きら☆きら☆ ミュージック BOX ※ 祝祭日等で番組中止の場合は、リメンバーミュージック (MB127)				【メッセージ・リクエスト】 Fax: 0943-24-9802 メール: kira2@fmyame.jp		
						小田純平の 歌めぐり街めぐり (MB127)	大橋美加のNICE 'N' EASYタイム (MB127)	
19	さくらエフエム (兵庫県西宮市) (MB127)	BANBANラジオ (兵庫県加古川市) エフエムNCV (山形県米沢市)	FMぱるるん (茨城県水戸市) (MB127)	エフエム戸塚 (横浜市戸塚区) (MB127)	FMおたる (北海道小樽市) (MB127)	ナチュラル ウーマン (MB127)	杏奈カフェ♪ (MB127)	
20	20:00	※防災ラジオ自動起動 八女市、関係団体からのお知らせ						
	イージージャズ(MB120)					特別番組・市民制作番組タイム ※通常は、ミュージックバード コミュニティチャンネル (MB127)		
21	【再放送】がまだすワイド801 (ニュース・天気予報・時報等はカットされています。) ※ 祝祭日により番組を中止する場合は、21時までイージージャズ(MB120)、 21時からはTHE NITE (MB127)							
22						ミュージック トークカフェ (MB127)	アトリFM～ あなたの 夢工房ラジオ (MB127)	
23	大西貴文のTHE NITE (MB127)					第1金曜日は、 Good Comingの 「やめられんCHA! レディオ」【再放送】	ユメルの モナリザラウンジ (MB127)	
0	真夜中の訪問者 (MB127)					まほろば ステーション (MB127)	コンフォート (MB127) シネマストリート (MB127)	
1~4	ミュージックバード コミュニティチャンネル (MB127)						2:00 イージーリスニング	

※ イベント等の開催時には、特別番組を行う場合があります。また、0時～6時までは、システムメンテナンスのため放送を停止する場合があります。
「MBOOO」は、ミュージックバード (音楽配信サービス会社) のチャンネル番号です。

♪ きら☆きら☆ ミュージックBOX

月曜～金曜(祝祭日は除く)
10:00～11:00(再放送 18:00～)
曜日ごとの日替わりで、色々な
ジャンルの音楽をお届けします。

Mail: kira2@fmyame.jp

♪ がまだすワイド801

月曜～金曜(祝祭日は除く)
12:30～15:00(再放送 20:30～)
地域密着情報番組。

様々な市民ゲストをお迎えし、楽
しく、有益な情報をお届けします。

Mail: gw@fmyame.jp

♪ 茶のくに八女は楽しい

土曜、日曜 10:00～10:30
(日曜は、再放送)
FM福岡パーソナリティの
木原友香さんが、八女市
の観光情報を紹介します。

FM福岡では、土曜 9:30から放送

♪ また読んでネ!

土曜、日曜 10:30～11:00
(日曜は、再放送)
八女市立図書館の読書ボラ
ンティアの方の協力のもと、
楽しいお話をお届けします。

★市民制作のレギュラー番組

♪ GoodComingの やめられんcha!ラジオ



第1金曜 15:00～16:00
(再放送 第1金曜 23:00～)
八女市 茶のくに親善大使の
「Good Coming」がお送りする
オリジナル番組です。

★FM八女でしか聞けません!

♪♪ ラジオCMの料金 ♪♪

(消費税別途)

【一般的なCMプラン】

区 分		1回あたり放送料(電波料)		CM 制作料	備 考
		市内料金	市外料金		
スポットCM	30秒	500円	1,000円	※別記	標準的なCM プランです。
	60秒	1,000円	2,000円		
インフォーマーシャル (生放送中の原稿読み)	60秒 以内	1,000円	2,000円	不要	再放送でも 流れるので、 実質的な料 金は半額と なります。
スタジオ出演CM ・電話中継CM	5分 程度	3,000円	6,000円		
現地レポートCM	5分～	6,000円～	八女市内のみ		

※インフォーマーシャルの原稿制作が必要な場合は、原稿制作料(2,000円)が必要です。

【♪ 複数のスポンサー様にFM八女の番組を支えていただくプラン】

区 分	30秒CM 回数	クレジット 回数	1回あたり放送料(電波料)		CM 制作料		
			市内料金	市外料金			
番組提供・ ライト	時報スポット	1回	1回	800円	1,600円	※別記	
	ニュース・天気予報	2回	2回	1,500円	3,000円		
	ミュージックバード番組	1回	1回	800円	1,600円		
	FM八女 番組	30分間	2回	2回	2,000円		4,000円
		60分間	3回	3回	3,000円		6,000円
		90分間	4回	4回	3,500円		7,000円
		120分間	5回	5回	4,000円		8,000円
再放送	1回	2回	2,000円	4,000円			

※クレジット回数は、番組の中で「この番組は、〇〇〇の提供でお送りします。」など、
会社やお店の名前を紹介する回数です。

※番組編成上、3ヶ月以上のご契約となります。

【♪スポンサー様ご希望のオリジナル番組プラン】

区 分		1回あたり放送料(市内、市外)		CM 制作料	摘 要
		電波料	番組制作料		
番組提供 プレミアム	5分番組	10,000円	実費(5,000円～)	※別記	CMの時間は、 提供時間の 10%以内です。 市内、市外とも 同額料金です。
	10分番組	15,000円	実費(7,500円～)		
	15分番組	20,000円	実費(10,000円～)		
	30分番組	35,000円	実費(15,000円～)		
	60分番組	60,000円	実費(20,000円～)		
※生中継は除く。					

※番組編成上、3ヶ月以上のご契約となります。

※別記 CM制作料	局内スタッフ制作	5,000円(1タイプ)
	契約タレント制作 (ダニー馬場)	12,000円(1タイプ)
	局外制作(外注)	実 費
	お持ちのCM(音源素材)をご提供いただく場合	無 料

※必ずしも必要ではない放送確認書等は、ご希望の方のみ事前申し込み
の上、有料(5,000円税別)発行となります。

※くわしい説明やその他のプランについては、お気軽にお問合せください。



一般財団法人 FM八女

〒834-1292 八女市黒木町今1314-1
(八女市役所 黒木総合支所内)

Tel: 0943-24-9801 Fax: 0943-24-9802

http://www.fmyame.jp Mail: info@fmyame.jp

奥八女で茶摘み体験と製茶工場見学

福岡県主催のふくおかの農業応援ファミリー（登録者約1万世帯）の50人を対象に5月18日（日）、お茶摘み・製茶工場見学を開催しました。

参加者は、日本茶インストラクターの栗原悠次さんの指導のもと、茶園でお茶摘みを体験し、製茶工場では製造工程を学びました。昼食はまんどき蕎麦の会の皆さんの炊き込みご飯・団子汁・お煮しめや漬け物を楽しみながら食べました。また、お茶

のうまい淹れ方教室では、お茶の歴史とおいしい淹れ方を熱心に聞いていました。その後、八女の地名の起りと言われる八女津媛神社、浮立館を見学、参加者は、茶の生産・製造の大変さを知るとともに、田舎料理や八女の歴史に触れることができ大変喜んでいました。

今後は9月に「青柚子収穫と柚子胡椒作り」、来年3月に「花わさびの収穫とわさび漬作り」を予定しています。



栗原さんの指導で参加者は新茶を摘みました

山本健吉27回忌営まれる

文芸評論家の石橋忍月・山本健吉親子が眠る無量寿院（西古松町）で5月7日（水）、石橋家の墓掃除が行われました。石橋忍月は黒木町湯辺田出身で、同町文化連盟役員により山本健吉の命日である5月7日に毎年墓掃除が行われています。

墓掃除終了後、山本健吉の27回忌が健吉祭実行委員会により本堂で営まれました。読経の流れる中、参加者40人は焼香し故人を偲びました。祭壇の前には山本健吉と親交が深かった歌手のさだまさしさんから届けられた花が手向けられました。法要

に参加した三田村市長は「長らく今日までお墓を守り、また石橋忍月先生・山本健吉先生・石橋秀野先生を顕彰してこられた皆様方に深く感謝します。八女市では芸術文化の振興に取り組んでおり、今後ともご協力をお願いします」とあいさつしました。法要終了後、山本健吉さんを偲ぶ茶話会が催されました。

石橋忍月の生家は旧黒木町により学びの館敷地内に移築され「石橋忍月文学資料館」として整備されています。また、堺屋敷敷地内には山本健吉・石橋秀野夫婦句碑が建立されています。

作曲家 團伊玖磨さん

作曲家 團伊玖磨さんの命日（5月17日）の前日の5月16日（金）、黒木町の素戔鳴神社で第13回だご汁忌が行われました。

團さんは、黒木町文化連盟の吉村誠前会長と旧陸軍音楽隊にともに所属。その縁で黒木町を度々訪れては、好物のだご汁を食べられていました。式では境内の碑前に好物のだご汁をささげた後、黒木小学校6年生56人が團さん作曲の「だご汁の歌」と八女消防本部職員が「八女消防の歌」を披露しました。式後には、じゃがいもや夏豆など歌詞どおりの具材が入っただご汁が参加者にふるまわれ、故人をしのびつつ味わっていました。



だご汁の歌を歌う黒木小学校6年生

豊福ソフトボールクラブ優勝!

第26回八女市親善ソフトボール大会が5月11日（日）、八女農業高校グラウンドで行われ、豊福ソフトボールクラブ（久保田和則監督）が400歳以上の部で優勝しました。

HKチームとの準決勝は最終回に追い上げられますが12対7で逃げ切り、とびかたチームとの決勝は、追いつ追われつの白熱の展開でしたが8対6で辛勝しました。当日は夏を思わせる気候でしたが、どのチームも元気はつらつ！年齢を感じさせないプレーもあり、高齢化を吹き飛ばす大会となりました。豊福ソフトボールクラブは、9月に行われる福岡県民体育大会に八女市代表として出場する予定です。



8年ぶり3回目の優勝を飾った豊福ソフトボールクラブ