

広報

YAME

やめ

【今月の主な内容】

新年のごあいさつ	2
知事のふるさと訪問	3
新春初詣イベント情報	4-5
合同公売会	6-7
なぜなぜ人権	8
矢部ある記④-「南北朝ゆかりの老松天満宮」	10
平成25年分の申告が始まります	14-15

新春

ユーモラスに練り歩く

黒木町田代地区で12月8日(日)、県指定の無形民俗文化財「田代の風流」が行われました。おしろいを塗って扮装した奴姿の男衆たちが沿道を練り歩き、「人柱壁」が長さ4尺の毛槍を投げ渡す鮮やかな竿さばきやはさみ箱が道中文句を披露すると沿道からは歓声が上がっていました。



2014(平成26年)
No.1035

1

新年のごあいさつ



歴史・伝統文化を つなぎ次世代へむすぶ

八女市長 三田村 統之

新年あけましておめでとうございませす。市民の皆様におかれましては、すがすがしい新春をお迎えのことと心よりお喜び申し上げます。平成26年の年頭にあたり謹んでごあいさつ申し上げます。日ごろから市政推進にあたり、市民の皆様には格別のご支援とご協力をいただいていることに対しまして、心よりお礼申し上げます。

さて、九州北部豪雨災害の発生から1年5か月が経過し、この間、復旧・復興を市政の最優先課題に位置付け、「オール八女体制」で各種施策に取り組みできました。克服すべき課題はあるもの市民、企業、団体、行政をはじめとした関係者の方々のふるさと八女への思いが原動力となり、着実に復興への歩みを進めています。また、市町村合併から4年が経過しました。第4次八女市総合計画に掲げる将来都市像の実現のため展開してきた八女東部スポーツ公園「グリーンフィールド八女」、八女市子育て支援総合施設（仮称）、岩戸山歴史文化交流館（仮称）等の各種事業を推進することにより、将来に向けた成長への基盤整備は一定の成果を挙げてきています。

今後は、これまで蓄積されてきた歴史や文化を振り返り、かつて八女の地に息づいていた成熟した文化や伝統・芸術の豊かさを改めて感じるまちづくりを進めていきます。さらに歴史的関係等、様々な縁や結びつきを契機とした都市間交流を展開することにより、八女の魅力と活力を高め、豊かな市民生活の実現を推進していきます。併せて次世代の子どものための施策の充実・定住対策にも力を注ぎます。

平成26年は市制施行60周年・合併5周年を迎える節目の年となるため、先達の誇りと愛着を持ち、さらに市民の皆様が手を携えて八女市の未来へ歩みを進める契機となる事業を展開し、次世代につないでいきます。

結びに、現在一歩一歩、復旧・復興への歩みを進めています。市民の皆様におかれましては、更なる市勢発展のため、より一層のご支援とご協力を賜りますようお願い申し上げますとともに、新しい年が皆様にとりまして、明るく希望に満ちた一年となりますことを心からお祈り申し上げます。新年のあいさつとします。



新春と 市制60周年を祝う

八女市議会議員 川口 誠二

あけましておめでとうございませす。輝かしい新春を健やかに迎えのこととお喜び申し上げます。初春を迎え、豪雨災害からの復旧復興と発展のために30人の市議会議員一同引き続き努力していきたいと決意を新たにしています。

近年を振り返ってみますと、平成23年3月には東日本大震災と津波被害による福島原発の放射能事故、平成24年7月には九州北部豪雨で筑後地区も大きな被害を受けました。昨年は記録的猛暑の影響からか、30を超える台風が発生したり、大型台風が近づいたり心配しました。大気汚染の深刻化も問題となりました。地球規模での温暖化が進んでいる影響でしょうか、世界各地で想像を超えるような災害が発生しています。自分で、地域で、自治体で、それぞれが災害から身を守ることを常に考えなければなりません。

災害への対応に限らず、少子高齢化への対応、中山間地域や商店街の活性化、地方公共交通の将来の方向性など多くの課題を抱えています。地方分権が進められ、自治体の自己決定と自己責任が拡大する中、これらの課題を着実に

クリアしていかなければなりません。

開かれた議会、市民とともに歩む議会、市民に信頼され存在感のある議会をめざすことを理念に掲げている「八女市議会基本条例」を最高規範として常に念頭に置き、議会機能の一層の充実強化に取り組みしていきます。そして、その役割と責任の重さを自覚し、決意も新たに市議会の活性化と改革に取り組み、八女市をさらに魅力ある「まち」にするため全力を尽くします。昨年も市内各団体との意見交換会や市内21地区での議会報告会を開催しました。いろいろなご意見やご要望を市当局に提案する形で市政運営に反映するよう取り組んでいますし、議員相互の政策形成にも努めています。また、議会自らが議員定数や議員報酬はどうあるべきなのかと議論も進めているところですが、本年も市議会に対しましてご支援をいただきますようよろしくお願い申し上げます。

新春に臨み、平成26年が皆さまに幸せで実り多く大いなる飛躍の年となりますことを心よりお祈りし、新年のあいさつとします。



県広報部長のエコトンと八女市のイメージキャラクターのみどりちゃん

知事の in 八女市 ふるさと訪問

「知事のふるさと訪問」が11月29日(金)に行われ、小川洋県知事が八女市を訪問し、市民と交流し意見交換しました。

グリーンプシア八女で三田村市長から市の概況や重要施策について説明を受けた後、同敷地内にオープンした天然芝のグリーンフィールド八女に移動。サッカーコートが2面とれる広いグラウンドに小川県知事も驚きの表情を見せていました。その後授業で訪れていた黒木小学校と木屋小学校の6年生児童と交流しました。「直売所甲子園2011」で日本一に輝いた道の駅たちばなでは、農産物生産者による対面販売や八女農業高校との連携した取り組みなどについて説明を受け、



大福や実演販売の出来たのこんにやくを試食しました。おりなす八女では、FM八女の番組「がまだすワイド801」に三田村市長とともに生出演。小川県知事は「九州北部豪雨災害からの復旧・復興に、引き続き全力で取り組んでいきます」と決意を述べました。その後、ハーモニーホールに移動して八女市災害復興支援チャリティコンサートに参加。YKB48(やめのかわいばあちゃん)の皆さんと一緒に『花は咲く』に合わせて体操をしました。



最後に小川県知事は、観光などの情報発信基地である八女観光物産館「ときめき」を訪れた後、八女伝統工芸館内でJAや商工会の女性部の活動、食や茶を通じた活動に取り組んでいる市内の女性5人と懇談。それぞれの取り組みに熱心に耳を傾け「県政の企画・立案や現在の施策をもっとよくするために生かしていきたい」と話しました。

知事のふるさと訪問の様子は、グラフふくおか(春号)や県公式サイトで紹介される他、TNCテレビ「ふくおかにリンク」で1月12日(日)午前8時55分から放送される予定です。



1.歌ごえレクササイズ八女の会の馬場輝美さんの指導で『花は咲く』に合わせて体操をする小川県知事と三田村市長 2.ゆで上がったアツアツのこんにやくを試食しました 3.FM八女の「がまだすワイド801」にそろって生出演。小川県知事もラジオの生放送は初めてのようでした 4.グリーンフィールド八女で黒木小学校と木屋小学校児童と記念撮影、雨がりにきれいな虹がかかっていました 5.各方面で活躍する八女の女性との懇談、終始和やかな雰囲気の中意見が交わされました

初詣情報



市内の主な初詣・イベント情報をお知らせします。

※ここで紹介している以外にも地域の神社や寺院などへお出かけください。なお、年末年始は飲酒の機会が多くなります。飲酒運転は絶対にしないようにお願いします。交通安全で楽しいお正月をお迎えください。

※情報は平成25年12月16日現在確認できたものを掲載しています。(順不同)

《旧八女市》

●宮地獄神社(長野)：地元総代会の皆さんが31日除夜の鐘から正月3日まで、参拝客をお迎えします。おみくじやお札も準備しています。出店もあります。

●吉田大神宮(吉田)：大晦日には竹灯明で参拝客をお迎えます。1月1日には歳旦祭があり、10時からお昼にかけて参拝客にお屠蘇がふるまわれます。

●熊野神社(北田形)：大晦日の夜に、地元の皆さんがかがり火をたいてお迎えます。

●福島八幡宮(東宮野町)：大晦日にかがり火をたいて皆様をお迎えし、元日午前0時から歳旦祭を行います。

●土橋八幡宮(土橋)：大晦日23時から元日2時までたき火をして参拝客をお迎えます。お神酒やぶた汁や甘酒の接待があります。

●一念寺(豊福)：大晦日23時45分から除夜の鐘をつきます。
●浄光寺(岩崎)：大晦日23

時30分から除夜の鐘をつき、元日午前0時30分まで、参拝客にぜんざいの接待があります。

●正福寺(東矢原町)：大晦日23時40分から除夜の鐘をつき、参拝客にはぜんざいの接待があります。

●真如寺(山内)：大晦日23時40分から除夜の鐘をつきます。

●明永寺(西宮野町)：元日午前0時から、修正会を開きます。終了後甘酒の接待と、記念品があります。

●無量寿院(西古松町)：大晦日23時30分から除夜の鐘をつきます。参拝客にはだんご汁の接待があります。

《上陽町》
●正明寺(北川内)：元日朝7時から修正会を開きます。

●黒木町
●覚法寺(黒木)：大晦日23時30分から除夜の鐘をつきます。

●行信寺(本分)：大晦日23時30分から除夜の鐘をつきます。
●専勝寺(今)：大晦日23時

30分から除夜の鐘をつきます。

●光明院(北木屋)：大晦日23時45分から護摩たきを行います。

●金剛宝寺日向神別院(北大淵)：元日のみ参拝客にお屠蘇をふるまい、干支の午の切り絵を差し上げます。

●宗真寺(今)：大晦日23時30分から除夜の鐘をつきます。

●靈巖寺(笠原)：大晦日23時45分から除夜の鐘をつきます。

●芳沢寺(土窪)：大晦日23時から除夜の鐘をつきます。

●雲長寺(笠原)：大晦日23時45分から除夜の鐘をつきます。

●大善坊(笠原)：1月8日(水)10時から鬼子母神大祭新春開運祈禱会を行います。

●津江神社(今)：元日午前0時から歳旦祭を行います。
《立花町》
●大光寺(北山)：地域の皆さんによりお神酒の接待があります。

時40分から除夜の鐘をつき、終了後本堂で修正会を開きます。

●専勝寺(原島)：大晦日22時30分から除夜会(除夜の鐘つき)があり、ぜんざいと菓子を用意しています。※数に限りがあります。0時30分終了予定。

●松尾弁財天(上辺春)：正月・旧正月・縁日(毎月5日)にはお参りください。4月5日には松尾弁財天の大祭が行われます。

《矢部村》
●善正寺(北矢部)：大晦日の23時45分から除夜の鐘をつきます。

●老松天満宮(北矢部)：大晦日の23時45分ごろから竹灯明をともし参拝客をお迎えます。

《星野村》
●大円寺(土穴)：初詣の参拝客にはお斎の接待があります。

●浄源寺(長尾)：大晦日23時30分から除夜の鐘をつきます。

●福楽寺(光延)：元日午前0時からごまたきをします。
●麻生神社(麻生)：正月3日間お神酒の接待があります。

その他イベント

●岡山公園で初日の出(岡山)

1月1日(祝)7時から岡山公園頂上で、岡山公園を守る会主催。雨天時は室岡公民館、粗品有。

●お潮井とり(柳島)

1月3日(金)正午に無病息災と火災予防を願い、締め込み姿の男衆が矢部川で身を清めます。

●虚空蔵さん(上陽、星野)

上陽町轟、星野村の本星野、柳原の虚空蔵菩薩では、1月13日と9月13日に大祭を開いています。

●柳島の十七夜(柳島)

1月17日(金)20時、柳島観音堂前で。その昔、あめがた売りが村の前の矢部川に流れ着いた観音像を引き上げ、火で温めたとの言い伝えが起源。観音堂前に組み立てられたほっけんぎょうに火がつけられます。

●童男山ふすべ(山内)

1月20日(月)10時、童男山古墳で。その昔、暴風雨にあつて遭難した徐福一行を村人が火を焚いて介抱したという言い伝えがある祭りです。川崎小学校児童による紙芝居があります。

★来年、初詣情報の掲載を希望される場合は市長公室秘書広報係までご連絡ください(☎23-1110)



大勢の人に見守られて竣工式

九州北部豪雨で被災した

「こっぴげ面」の

長尾大神宮が再建

① 昨年の九州北部豪雨災害で全壊した星野村長尾の天照御祖神社（長尾大神宮）の竣工式が12月8日（日）にあり、関係者100人が再建を祝い

ました。同神社は毎年7月11日の祇園祭に鬼が厄払いのため青竹を振りかざしながら村中を練り歩く「こっぴげ面」で有名です。

200年以上続いている伝統行事を絶やさない、氏子を中心となつて神社再建に取り組んできました。寄付金と地元の積立

金などで再建の目処がたち10月31日に地鎮祭を行い、大急ぎで工事が進められました。残つて

いた彫刻部分などはそのまま使

い、基礎も頑丈に作られました。

8日朝、仮殿となつていた集

神体を入れた神棚が氏子によつて完成したばかりの本殿へと運ばれました。完成を喜ぶ地域の

人たちが集まり、安堵の表情で手を合わせていました。

再建委員長の高木良之さんは「神社は全壊したけれど集落には大きな被害がなく、私たちが守つてくれた神社を必ず再建したいの思いでした。マスコミ報道等により全国からご支援

をいただき、再建することができました。皆様の善意に感謝し、この神社を末永く守り続けてい

きます」と話していました。

天照御祖神社では、今年の正月は1日から3日まで参拝客をお迎えします。漫画家の長谷川法世さんから描いてもらった

絵馬も販売します。



新しい本殿も完成し、長尾の鬼さんたちは今年もますます元気に暴れ回ります。7月11日の祇園祭にもぜひお越しください。

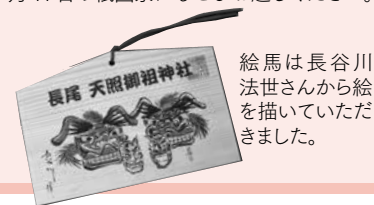

川谷法世さんから絵馬を描いていただきました。

市内の主な施設等年末年始の営業&催物

▼べんがら村 (☎24・3339)

【12/27(金)〜12/31(火)】歳末ふれあい市(正月用もち・しめ縄・切花・海産物・肉・野菜など)

【12/31(火)】20時閉館※農産物直売所・レストラン:18時まで

【1/1(祝)】営業10時〜22時。上陽太鼓、ぜんざいのふるまいあり。

【1/2(木)】営業10時〜22時※大浴場のみ7時〜※朝風呂し

ましよう!

▼グリーンピア八女 (☎42・2400)

【1/1(祝)】《初日の出》6時50分ロビー集合、花見展望台まで係員が案内します。

《初湯》7時30分〜8時30分(大人300円、子ども150円)

《新春もちつき大会》10時〜12時ホテルロビーで、臼と杵でついた餅をあんこ餅・きなこ餅でいただきます。

《大福茶》1月1日〜2日の10時〜17時、さくらの間で。年の初めに祝う福寿の茶。一人300円、宿泊者は無料です。

▼八女伝統工芸館 (☎22・3131)

※改装工事のため1月2日(木)まで休館。1月3日(金)から開館します。

※「八女手すき和紙資料館」「八女民俗資料館」は通常開館(12月30日(月)〜1月2日(木)年末年始休館)。1月3日(金)から開館します。

▼八女観光物産館ときめき (☎22・7730)

【12/29(日)】八女軽トラ市「歳末ふれあい市」9時30分〜13時

【12/31(火)〜1/2(木)】年末年始休み※1月3日(金)から営業

▼道の駅たちばな (☎37・1711)

【12/31(火)〜1/3(金)】年末年始休み

【1/4(土)】9時から初売り。甘酒をふるまいます(なくなりしだい終了)。楽しいイベント有り。運試しにお越しください。

【1/7(火)】七草がゆをふるまいます。※なくなりしだい終了

▼男子焼の里 (☎22・5432)

【12/29(日)〜1/5(日)】年末年始休み

▼ほたと石橋の館 (☎54・2150)

【12/30(月)〜1/4(土)】年末年始休館

▼ふるさとわらべ館 (☎54・2442)

【12/30(月)〜1/4(土)】年末年始休館

▼星の文化館 (☎52・3000)

年末年始も休まず営業。1月9日(木)まで冬休み特別企画「木星観望会」開催中。

▼茶の文化館 (☎52・3003)

【12/29(日)〜12/31(火)】臨時休館

【1/1(祝)〜1/3(金)】新春の呈茶(料金300円)〈営業時間〉1月1日12時〜16時、1月2日3日10時〜16時

【1/5(日)】新春かるた大会 ①11時②13時③14時(各5人、料金100円)

▼星の温泉館きらら池の山荘 (☎52・2082)

年末年始も休まず営業します。

- 【12/29(日)〜1/3(金)休館】
- 黒木地域交流センター「ふじの里」(☎42・2131)
 - 立花総合保健福祉センター「かがやき」(☎37・0036)
 - 地域福祉センター(☎54・3629)
 - 多世代交流館「共生の森」(☎22・2257)
 - 星野焼展示館(☎52・3077)

- 【12/29(日)〜12/31(火)休館】
- 星野総合保健福祉センター「そよかぜ」(☎52・3165) ※1月1日11時から営業

- 【12/28(土)〜1/4(土)休館】
- 杉のふるさと文化館(☎47・2055)
 - 学びの館(☎42・1982)
 - 岩戸山歴史資料館(☎22・6111)

- 【12/28(土)〜1/5(日)休み】
- 市役所本庁および各支所

合同公売会

第1回入札 (13:00 ~ 13:10)

		(単位：円)	
実施機関	整理番号	品名	最低公売価額
みやま市	1-1	パチスロ台 (ミリオンゴット)	3,000
	1-2	パチスロ台 (オオハナビ)	3,000
	1-3	飾り扇子 (山水)	500
	1-4	壺 (曙光)	2,000
	1-5	壺 (古天)	800
	1-6	掛軸 (彩雲)	2,000
	1-7	ポーチ	2,000
	1-8	ヘルメット	4,000
	1-9	エレキギター	3,000
	1-10	関数電卓	500
	1-11	掛け時計	2,000
	1-12	バカラグラス	1,500
	1-13	ぬいぐるみ (くま)	500
	1-14	敷ふとんパッド	1,000
	1-15	DVDプレーヤー	1,000
	1-16	木製いす	3,500
	1-17	バック (金色刺繍柄)	1,000
	1-18	バック (アンナ・クリスティーナ)	1,000
	1-19	バック (フランコ・サルト)	2,500
	1-20	財布 (コシノ・ヒロコ)	800
	1-21	綿毛布 (ベージュ)	800
	1-22	綿毛布 (花柄) ①	800
	1-23	綿毛布 (花柄) ②	800
筑後市	1-24	壺	10,000
	1-25	花入 (茶)	5,000
	1-26	花入 (白)	5,000
	1-27	花瓶 (大理石)	1,500
	1-28	建水	1,500
	1-29	十徳釜煙草セット	1,000
	1-30	重箱	300
	1-31	陶器皿	800
	1-32	掛け軸	1,000
	1-33	掛け軸 (菖蒲)	15,000
	1-34	プラズマテレビ42型	8,000
	1-35	液晶テレビ42型	10,000
	1-36	袋帯 (螺鈿)	30,000
	1-37	久留米緋 (反物)	3,000
	1-38	手作り小物	300
	1-39	絵画	5,000
	1-40	ブルーレイDVDプレーヤー	3,000
	1-41	帯揚	8,000
	1-42	キーリング	4,000
	大木町	1-43	花梨 衝立
1-44		花梨一枚板テーブル	80,000



●日時= **1月22日** 12時30分～

●場所=まいピア高田多目的ホール
(みやま市高田町濃施14)

●入札時間

第1回 (13時～13時10分)

第2回 (13時50分～14時)

第3回 (14時40分～14時50分) ※再度入札

南筑後地区県・市町合同公売会を行います。公売とは、税の滞納者から差し押さえた財産を入札等の方法で売却することです。合同公売会では、複数の団体の公売を同時に行います。

購入を希望される人のご来場をお待ちしています。

●公売会の参加方法

事前の申し込み等は不要です。当日は、認印(法人の場合は代表者印)と本人確認書類(運転免許証など)、購入代金をお持ちください。

※代理人が入札する場合は、委任状が必要となります。

●注意事項

▽滞納税の完納等により、出品が中止される場合があります。

▽ブランド名や作者名、焼き物の名称等の記載は、本物であることを保証するわけではありませんのでご注意ください。電化製品等についても、動作や品質を保証するものではありません。

▽出品物は、未使用であっても中古品扱いとします。経年劣化や汚れ、傷等がある物件もあります。現物をよくご確認ください。

▽公売物件の見積価額(最低公売価格)は、低く設定されています。返品はできませんので、よく現物

みやま市	2-20	指輪	10,000
	2-21	電動人形ゴジラ	3,000
	2-22	ぬいぐるみ (ゴリラ)	1,800
	2-23	フィギュア2体セット	500
福岡県筑後県税事務所	2-24	大型飾壺	49,000
	2-25	加賀友禅 組盛鉢	1,500
	2-26	花散し小鉢揃	500
	2-27	ぐい呑み	1,000
	2-28	あじさい小鉢揃	500
	2-29	汁椀	500
	2-30	ホヤクリスタル 大皿	200
	2-31	ゴールドパンセット 21cm	500
	2-32	美食倶楽部 サラダ小鉢フォークセット	600
	2-33	今治タオル	100
	2-34	ボヘミア クリスタル タンブラー	1,000
	2-35	タオル	300
	2-36	敷パッド	1,000
	2-37	羽毛肌掛布団	2,200
	2-38	タオルケット	1,200
	2-39	栄養ドリンク	2,500
	2-40	ケトル	600
広川町	2-41	赤御影石①	10,000
	2-42	赤御影石②	10,000
	2-43	赤御影石③	18,000
	2-44	黒御影石①	9,000
	2-45	黒御影石②	12,000
	2-46	黒御影石③	9,000
	2-47	グリーンパール①	18,000
	2-48	グリーンパール②	13,000
	2-49	グリーンパール③	10,000
	2-50	テレビアンテナ屋根馬	300
柳川市	2-51	デオドラントパウダースプレー等	1,000
	2-52	テレビ専用リモコン	400
	2-53	蛍光灯 (和風)	400
	2-54	壺	2,000
	2-55	壺 (蓋付き)	2,000
	2-56	ポータブルDVDプレーヤー	500
	2-57	毛布	1,000
	2-58	液晶テレビ37型	20,000
	2-59	小花瓶	2,000
	2-60	大花瓶	2,000
八女市	2-61	壺	18,000
	2-62	皿①	3,000
	2-63	皿②	4,000
	2-64	大皿	15,000
	2-65	傘立て①	3,000
	2-66	傘立て②	10,000

大木町	1-45	木製回転椅子	5,000
	1-46	テーブルクロス	500
	1-47	ランタイ瀏太菓子盆	1,000
	1-48	バイクヘルメット	3,000
	1-49	回転オードブル皿	3,000
	1-50	タオルセット	100
	1-51	置型照明	1,500
	1-52	バッグ 黒	1,000
	1-53	ネックレス	500
	1-54	ハンディマッサージャー	1,000
大川市	1-55	タオルボックス	300
	1-56	ポーチ	500
	1-57	バッグ	10,000
	1-58	琉球泡盛	1,500
	1-59	芋焼酎	500
	1-60	財布	3,000
	1-61	DVDプレーヤー	500
	1-62	サウナーファー	500
	1-63	液晶テレビ40型	20,000
	1-64	毛皮のコート	50,000
1-65	メガネ	500	
1-66	腕時計	10,000	

第2回入札 (13:50 ~ 14:00)

(単位:円)			
実施機関	整理番号	品名	最低公売価額
みやま市	2-1	綿毛布 (ストライプ)	800
	2-2	ソフトパイルケット	1,000
	2-3	タオルセット (マリクレール)	1,500
	2-4	肌掛け布団	1,000
	2-5	毛布 (ランセル)	1,300
	2-6	高級漆器お椀5客セット①	1,000
	2-7	高級漆器お椀5客セット②	1,000
	2-8	高級漆器お椀5客セット③	1,000
	2-9	高級漆器お椀5客セット④	1,000
	2-10	皿5枚入り2箱セット	1,000
	2-11	茶器セット	1,500
	2-12	ペア湯呑	2,200
	2-13	古伊万里盛鉢	1,200
	2-14	ペアワイングラス	1,000
	2-15	洋酒 (ブランデー)	3,000
	2-16	スタンドグラスランプ	1,800
	2-17	掛軸 (竹製)	1,500
	2-18	油絵風絵画	5,000
	2-19	液晶テレビ32型	15,000

市税に係る延滞金の利率が変わります

広報やめ2013年12月15日号でお知らせしていました市税に係る延滞金の利率の変更 (5ページ) について、平成26年中における特定基準割合が1.9%に決定されたので、平成26年1月1日以降の期間から、地方税の延滞金の利率が下記の通りになります (平成26年1月1日以後の期間に対応する延滞金に適用)。

- ▶延滞金の利率 **9.2%** (特例基準割合 +7.3%)
- ▶納期限の翌日から1か月を経過する日までの利率 **2.9%** (特例基準割合 +1.0%)
- 問い合わせ=納税課納税推進係 (☎23・2666)

を確認し、注意事項を納得のうえ、入札にご参加ください。

●問い合わせ

▽みやま市役所税務課
(☎0944・64・1537)

▽筑後市役所税務課
(☎0942・65・7011)

※出品物の写真や詳しい説明は、ホームページをご覧ください。

ともに生きる

子どもたちの感性は素晴らしいものがあり、私たち大人が学ぶべきことがたくさんあることに気づかれます。12月7日(土)に行われた「スマイルフェスタやめ2013」において市内の小・中学生の代表5人が、人権について自分の体験や思いを発表しました。今回は、その発表者の一人である矢部小学校6年 江田萌さんの発表を紹介いたします。子どもたちの感性の素晴らしさをぜひ感じとってください。



①横田滋さん・早紀江さんの講演「拉致被害者の家族からの訴え」②会場は超満員でした
③八幡小学校「みんなて歌おう教室」の皆さん ④白百合幼稚園年長組の皆さん



発表する江田さん

「ともに生きる」 矢部小学校6年 江田 萌



私には、耳の不自由な友だちAさんがいます。Aさんと初めて会ったのは、保育園のときでした。当時Aさんは、久留米聴覚特別支援学校の幼稚部に行っていたので、いつも同じ保育園で生活していたわけではなく、時々来て一緒に過ごしていました。Aさんは、長い時間をかけて久留米の学校まで家族と通い、発音や発声、人との会

話の方法などについて特別の訓練や学習をしていたそうです。本当に大変だったと思います。幼稚部でもとても頑張り、小学校は私と同じ矢部小学校に入学しました。

Aさんは、1年生の時から一人だけ別の学級で勉強して、教科や活動によっては一緒に勉強していたので何となく違和感がありました。せっかく同じ学校で勉強できるようにになったのにも思っていました。でも、それは私たちと同じ方法では、Aさんのペースが乱され勉強がしにくいからだということが徐々に分かってきました。初めは、なかなかしゃべることができませんでしたが、耳が不自由なAさんとの会話として、紙に書いてしたり大きく開けておしゃべりしたりするようになりました。手話は難しくてなかなか覚えられなかったのですが、学年が上がるにつれて、みんなどんどん覚えていきました。女子だけではなく、男子も手話を覚えて会話ができるようになった今は、ほとんどの人が手話が分かるようになりました。私は、そんなみんなを見て、Aさんとの会話やふれ合いは、いろんな方法でできるんだなあと思いました。Aさんは耳は不自由ですが、勉強も運動も遊びも私たちと同じ6年生の普通の女の子です。昼休

みは、一緒に鉄棒やバレーなどをして遊んでいます。Aさんは、いつも笑顔で明るく、勉強や運動もよくできて私はいつも勇気づけられています。

そんな私たちの小学校生活ですが、Aさんは中学校からまた久留米聴覚特別支援学校に行くことにしたそうです。私はそのことを聞いた時、とてもショックでした。今まで一緒に学校生活を送ってきたのに、また別々になってしまうからです。いつも笑顔と元気をくれたAさんと別れるのはさびしいですが、Aさんは自分の可能性を広げるために専門の学校で学ぶのだと思います。進む道は別々でもまたいつでも会えるし、それぞれの場所で共に頑張り、お互い成長した姿で会えるのもまた楽しみです。

Aさんと過ごした小学校生活で学んだことは、お互い分かっていたという気持ちだと思います。心、そして実行力があれば、人はいろいろな方法で仲良くなれるということです。私達は、いずればみんな社会へと出ていきます。社会の中でいろんな人とふれ合い、理解しともに生きていけるようになります。卒業まであと数ヶ月ですが、私もAさんもみんなも、楽しい思い出をたくさんつくって、元気に卒業します。

9件を採択

平成25年度八女市地域づくり提案事業の第二次募集（10月1日～31日）をしたところ、まちづくり協議会等の各団体から9件の事業申請（25年度分5件、26年度分4件）があり、11月12日の審査会において、9件全てを採択しました。採択団体は、交付決定を受け11月末から各地域で事業を展開しています。皆さんのご理解とご協力をお願いします。団体の活動状況等については、市広報や市ホームページで紹介していく予定です。

●問い合わせ＝地域支援課地域づくり支援係（☎23・1224）

▼平成25年度地域づくり提案助成事業採択団体

団体名（代表者名）	活動内容	事業概要
矢部地域づくり協議会 (田島富士雄)	日向神ダム湖畔に秋の装いを作ろう (H25.12～H26.3)	数年前に日向神ダム湖畔に数十本のモミジが植えられ、誘客に大きな力を発揮している。地域住民から要望が上がっているため、今回さらに空地にモミジを植栽する。
棕谷校区地域づくり振興会 (山下好徳)	大草自然公園芝生広場 (H25.12～H26.3)	史跡「お手負の水」までの整備も兼ね、老若男女が使用しやすいよう入口より芝生広場を造り、地域のふれあいの場、圏外から訪れる人たちの観光交流の場として地域活性化につなげる。
岡山校区まちづくり協議会 (井上 洋)	岡山校区地域振興計画の策定 (H25.11～H26.3) 岡山校区地域振興計画の策定 (H26.4～H27.3)	校区住民からアンケートをとり、課題の再確認をする。その中で、大きな枠組みをもって課題解決のための検討を行い、岡山校区の目指すべき将来像を共有するための地域振興計画を策定する。
星野地区いきいき振興会 (田中忠信)	神々伝説復活プロジェクト (H25.12～H26.3) 神々伝説復活プロジェクト (H26.4～H27.3)	サイン（説明、案内等）や登山道、遊歩道の整備などを行い、歴史文化、観光、交流の視点から地域の活性化につなげる。H23年度から取り組みを行い、H26年度で整備完了予定である。
串毛地区自治運営協議会 (草場雄二郎)	多目的広場の整備 (H26.1～H26.3) 多目的広場の整備 (H26.4～H26.6)	住民のふれあいの場所がなく、グラウンドまでも距離があるため、車を持っていない高齢者は参加することができない。そのため、地域の中心部の近くに多目的広場を整備する。
北山地区地域振興会議(野中末弘)	北山地域振興計画の策定 (H26.4～H26.11)	地域住民を対象とするアンケートの集約を踏まえて各種団体との意見交換を行い、計画をまとめる。

こんな心配ごと、悩みごとはありませんか？
そんなときは気軽にご相談ください！



12月1日(日)「平成25年度八女市民生委員児童委員感謝状・委嘱状伝達式」が行われました。これまで民生委員児童委員（主任児童委員を含む）が

新しい民生委員児童委員が委嘱されました。

む※以下「民生委員」としてご尽力いただいた117人の退任者へ感謝状が、今後3年間民生委員として推薦を受けた202人の新・再任者へ委嘱状が、それぞれ厚生労働大臣から伝達されました。

で、地域住民の身近な相談相手、専門機関へのつなぎ役です。ただし、厚生労働大臣から委嘱を受けた非常勤地方公務員として守秘義務を持ちます。

◆主任児童委員とは…

民生委員の中から指名され、子どもや子育てに関する支援を専門に担当します。

◆民生委員の3つの基本姿勢

- 社会奉仕の精神
- 基本的な人権の尊重
- 政治的中立

◆問い合わせ

八女市民生委員児童委員連絡協議会事務局（福祉課福祉係）☎24・8030

◆民生委員児童委員とは…
地域住民の立場に立つて地域の福祉を担うボランティア

餅などによる窒息事故に注意！

八女消防本部（☎24・0119）

お正月を迎え、餅料理を食べる機会が増えますが、毎年この時期に窒息事故が多くなっています。特に飲み込む力が弱くなった高齢者に多く発生しており、重篤となると死亡するケースもあるので注意しましょう。

【窒息事故を防ぐポイント】

- ①餅は小さく切って、食べやすい大きさにする。
- ②急がず、ゆっくりと噛んで飲み込む。
- ③乳幼児や高齢者と食事をする際は、食事の様子を見るなど注意を払う。

【窒息のサイン】

窒息を起こすと、呼吸ができなくなり、顔が蒼くなり、首や胸をかきむしるような動作をします。



【応急手当の方法】

①意識がある場合…

- ▷咳ができれば、できる限り咳をさせる。
- ▷咳ができなければ、図のように背部叩打法（肩甲骨の間を迅速に強くたたく）を実施する。

成人・小児の例



乳児の例

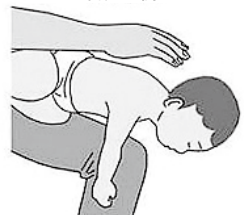

②意識がなくなったら…

- ▷ただちに心肺蘇生法を開始し、119番通報で救急車の要請をする。

南北朝ゆかりの 老松天満宮

老松天満宮の由来

第96代後醍醐天皇は建武の新政を成し、400年前の第60代醍醐天皇の政治を目ざされました。当時左右の大臣が藤原時平と菅原道真で、道真は朝廷を牛耳っていた藤原氏から、実権を天皇に取り戻そうとしました。しかし、藤原氏の策略により大宰府へ左遷、天満天神伝説が始まるのです。村のほぼ中央矢部村宮ノ尾には、老松天満宮があります。天満宮には「鎮座由来記録」なるものがあって、次の



天満宮大鳥居と茅の輪

ような内容が記されているそうです。

老松天満宮は、醍醐天皇の延喜10年(910)大和国の樹下神社内にあったが、後醍醐天皇が吉野に祀った。征西將軍懐良親王が大阪の千早城にこもられた時、城内に水がなくて困り老松天満宮に祈ったところ、たちまち風が起り雲がわき、雨水にて多くの軍兵が救われた。その後征西將軍は九州へ下向、五條氏がお供をした。懐良親王が亡くなられた後、高藤九郎源師長(足利の高将高師直の同族という)が吉野の天満宮御神体の天神を負い、五條氏を慕って応永23年(1416)豊後国津江に達した。しかし、五條氏の所在は不明、藤九郎は御神体を七体彫り七所に祀ると願をかけて五條氏をさがした。六体を安置し七体目を彫っていたところで、五條氏が川崎庄にいると分かった(五條氏は矢部村の高屋城におり、当時川崎庄に属していた)。藤九郎が、老松天満宮と後醍醐天皇・懐良親王とのゆかりを話すと五條氏は感激し、しばらく高屋城に祀った。1422年六代目五條頼経が、御側川と矢部川本流(当時は三国川)の合流点の宮尾山に老松天満宮を創建、土地を寄進した。

宮ノ尾と天満宮

地名宮ノ尾は、良成親王の大柚の宮(御所)への入り口であり、宮の先

端にあたるという意味を込めたと思われる。

市役所矢部支所の東側が宮尾山、天満宮はそのふもとです。石段を上ると大きな鳥居が見えます。これは、現矢部中学校の東を走る道路に立っていた八女津媛神社の大鳥居で、木材運搬に支障をきたし昭和15年(1940)頃に老松天満宮に移設されたそうです。宮原英齊神官・栗原守男総代を中心に50名の世話役が、村の総鎮守としての天満宮行事を復活させています。

元日午前0時から新年の無事・無病を願う歳旦祭、4月は五穀豊穰と息災を祈る春の大祭、7月は夏を元気に越す夏越の祈願。夏越祭は子ども神輿を練り出し、矢部村ならではの大きな茅の輪が鳥居に取り付けられます。参拝者は、厄落しとして8の字回りに輪をくぐって社殿に向かい、息災を念じます。11月末日には豊作と無事を感謝する秋の大祭礼(新嘗祭)を行っています。新年と夏越の祭には、参詣者が年ごとに増えてきています。

藤九郎の遺言

高藤九郎の子孫は、その後瀬高に住み、濱武氏を名乗りました。当家には500年余藤九郎遺言として伝承があるそうです。

元中9年(1392)、両統和合(南北朝合一)の後も良成親王は足利氏にくみ、応永の年号用い給はず。(中

略)良成親王薨御の際七名殉死せしが藤九郎特に残存の命を受け、その子基春兵衛天神を奉じて瀬高に抛り、住吉丸を造りて舟主となって海路苦難の旅を続けたり。今なお天神は瀬高なる濱武家に安置し、地方人の開扇を乞い礼拝し篤く信じる由。良成親王薨御の後足利氏は草を分けてもその一統を根絶やしせんとし、大柚御所は足利氏の遺兵の総攻撃を受けて大苦戦をした。正長9年(1437)9月藤九郎は御陵墓に参拝、主従八名足利勢に襲われた。宮尾まで逃れたが、夜深く三國川の瀬音聞きつつ岩ヶ渕のかたわら銀杏の下に自害して永眠せり。

藤九郎主従の供養

矢部郵便局の裏に「藤九郎の墓」があり、以前は地主の新宮家や地域住民が管理していました。また、従者七人を供養したと思われる「七人塚」は矢部小学校東側駐車場に立っています。どちらも貴重な歴史遺産で、今も地元住人や小学校児童が花を供えたり手を合わせたりしています。村には44の神社があり、半数の22が菅原道真を祀る天満神社です。老松天満宮や各天満神社は、学問を奨励する。天神に豊作を願うほか、戦さの怨霊をしずめるため私たちの地域と密接にかかわったようです。

矢部村 山口久幸

【参考】老松天満宮神官の話・矢部村誌・矢部村郷土史(昭和53年版)



飛形山風景

横町町家
交流館
1月の催し

新春企画作品展

平成26年の八女市横町町家交流館企画展の第一弾として、「新春企画作品展」を開催します。

八女地区で創作活動を行う八女美術協会会員有志が、それぞれ新年に向けての新たな思いを形にした作品を展示します。ぜひご来館ください

● 期間 1月5日(日)～2月2日(日)

※最終日は午前中まで

● 会場 八女市横町町家交流館

(八女市本町94番地)

● 問い合わせ 同館 (☎23・4311)

1月10日は「110番の日」

緊急時
あわてず
あせらず
110番



県警シンボルマスコット「ふっけい君」

「110番」は緊急電話
相談ごとは「#9110」

「110番」は事件事故の緊急通報専用電話です。相談事での「110番」は緊急な事件事故への対応を遅らせる原因となります。相談・要望などは、警察専用電話「#9110」へお願いします。県内からの「110番」は、すべて警察本部の通信指令室につながります。必要なことを質問しますので、落ち着いてははっきりと教えてください。

場所をきちんと伝えましょう

- ★地番を確認して知らせましょう。
- ★地番が分からない時は、交差点名・バス停名・近くの店など目標になるものを知らせましょう。
- ★目標がない場合は電柱番号や信号番号を知らせましょう。

直ちに現場に駆けつけます

- ★110番を受け付けながら、警察署やパトカー・白バイなどの無線で指令を行っています。安心して警察官の質問に教えてください。

キリトリセン

郵便はがき

8 3 4 - 8 7 9 0

料金受取人払

八女郵便局
承認
108

差出有効期限
平成26年6月
30日まで

〈受取人〉

八女市本町647番地

(切手不用)

八女市長 行



8 3 4 8 7 9 0

7

キリトリセン

《回答が必要な方は、住所・氏名・電話番号の記入をお願いします。》

ご住所		
(フリガナ) お名前		
年齢	歳 (性別) 男・女	☎

あなたの声を届けてください!

皆さんが日ごろ八女市に対して思っていることを、市長に届けてください。将来の八女市づくりのため問題点は改善し、建設的な内容については実現に向けて努力してまいります。なお、市の事務と関係のないものについては回答しておりませんので、ご了承ください。

○市長室直通ファクスも市内からは無料でご利用いただけます。
0120・24・4554 (フリーダイヤル)

ふるさと支援寄附のお礼

※敬称略

- 【地場産品発掘・ブランド化事業】
- ▽匿名4件
- 【未来を担う子どもの教育及び少子化対策事業】
- ▽大籠 清(奈良県生駒市)
- ▽辻本祥子(奈良県橿原市)
- ▽手もみ処ヴェルデ八女店(八女郡広川町)
- ▽匿名4件
- 【観光振興・交流事業】
- ▽野本哲嗣(福岡市)
- ▽辻本祥子(奈良県橿原市)
- ▽匿名1件
- 【環境保全事業】
- ▽牧野文雄(千葉県松戸市)
- ▽松崎能久(福岡市)
- ▽匿名3件
- 【その他市長が必要と認める特定の事業】
- ▽匿名8件
- 11月末現在累計額 2529万8904円

※八女市を応援していただく皆さまからのふるさと支援寄附をおまちしています。
問い合わせ 市長公室企画政策係 (☎24・9009)

プレミアム付「はちひめ商品券」の使用期限は、平成26年1月5日(日)

期限を過ぎますとご使用いただけませんので、お早めにご使用ください。最新の取扱店一覧は、当所事務局またはホームページで公開しています。

●問い合わせ=八女商工会議所 (☎22・5161)



矢ヶ部和佳（やかべ わか） 本年度新チームの副部長。八女地区中体連大会第3位の原動力となった。エース、5番打者として活躍中。負けず嫌いで何事にも全力で取り組む女子選手。生徒会役員としてもリーダーシップを発揮している。

私には2つ上の兄がいます。少年野球をしている兄は、いつも泥んこになって帰ってきていて、この姿を見て「楽しそう」と思った私も、小学校3年生から野球を始めました。現在部員は、2年生と1年生合わせて18人。その内、女子は3人で、これは南中野球部の誇りです。私は主に投手と内野を守っています。投手として試合に出る前は、いつも不安な気持ちでいっぱいです。しかし、審判の「プレイボール」ということばが聞こえると、心は変えて「絶対に打たれない！」という感情が湧いてきます。でも相手チームの攻撃が2順目になると、打者は完璧に打ち返してきます。その時は、自分の力だけで抑えるという気持ちを捨て、後ろにいてくれる8人やベンチの仲間と協力して試合に臨んでいる。

めざすは全員野球！ 八女市立南中学校2年 矢ヶ部和佳さん

とを改めて考えるようにしています。男子がほとんどの野球部の中で女子の私が投手として、また、内野手として試合に出られるのは、どんな時にも仲間として支えてくれるチームメイトのお陰です。楽しいときはもちろん、苦しい時や悔しい時にもみんなで声をかけ合って、全員野球を目指してがんばっています。しかし、私にはまだまだ足りないこともたくさんあります。1つは体力です。男子に負けない体力をつけてコントロールを磨き、納得のいくピッチングができるようになりたいと思います。そのためにも、冬場の走り込みをしっかりしています。お世話をしてくださる先生方、保護者の方々には勝利の数で恩返しができるようにこれからもがんばります。

キリトリセン

ご意見記入欄 (八女市広報H 26.1)

あなたの声をお待ちしています

市政に対するご意見や苦情、疑問など、あなたの「声」をお待ちしています。建設的なご意見やご提案については、市長や担当課などから直接ご本人へ回答もしていますので、住所・氏名・電話番号等連絡先の記入をお願いいたします。次のいずれかに該当するものについては、対応できない場合があります。

▽特定の個人を誹謗、中傷、非難するなどしているもの▽公の秩序または善良の風俗に反するもの▽明らかに営利を目的としているもの▽趣旨が不明確もしくは不明なもの▽その他、市が不適当と判断するもの

●問い合わせ先 市長公室秘書広報係
(023・11110)

八女紫苑句会

山頭火句碑を濡らすや片時雨

中川原篤子

魯田の今を生きぬく青さかな

松崎 伸子

真向ひに雪山望む露天の湯

松延みさと

久に訪ふ筆塚ほのと時雨けり

井上トシ子

落人の谷の一隅紅葉照る

牛島 景子

濃淡を織りなす溪の冬紅葉

堤 多鶴子

ピラカンサ蔓からまれし枝重し

田中サトリ

キリトリセン

1. 広報紙またはホームページ（掲載可・掲載不可）

どちらかに○を付けてください。「掲載可」に○を付けられた場合は、個人が特定されることがないよう個人情報の取り扱いに十分注意し、広報紙または八女市ホームページに掲載する場合があります。ご記入のない場合は掲載不可と判断します。

2. 情報公開（公開可・公開不可）

どちらかに○を付けてください。「公開可」に○を付けられた場合は、八女市情報公開条例の規定により公開請求があった場合は公開の対象となります（個人情報を除く）。ご記入のない場合は、公開不可と判断します。



おなかいっぱいえさを食べたあとは昼寝をします。木庭牧場の牛たちは、環境のよい山の上でのんびりと過ごしています。

昭和60年に父の代からの酪農を継ぎました。山頂に牧場を開き順調に頭数を伸ばしていた平成3年、台風で牛舎が全壊し牛9頭をなくす被害に遭いました。廃業も考えましたが、仲間の助けもあり継続。平成17年には牛舎を増築し、併せて堆肥舎も作り頭数も増やしました。

11月13日(水)仙台市で開催された第65回日本酪農研究会「酪農経営コンクール」で最優秀賞(農林水産大臣賞)に輝いた木庭さん。現在乳用牛71頭を飼育。地域と連携した取り組みや、飼料の低コスト可実現などが評価されての受賞でした。

ミルクコミュニティを実践する

木庭健一さん(吉田)

地域に必要とされる酪農を目指す

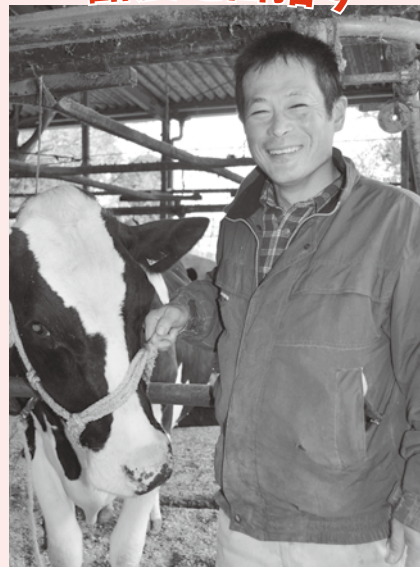

木庭デーリィ・ファームを経営する木庭さん。1000軒の酪農家が参加する日本酪農青年研究連盟の副委員長と九州協議会会長も務めています。「安全でおいしい牛乳を作るので、もっと多くの人にたくさん飲んでもらいたいです」

「安心安全で品質の良い生乳を生産するには牛の健康が第一」と、朝夕の搾乳前、昼のえさやり時に牛の健康状態の確認は欠かせません。

また、地域の企業から提供してもらおうオカラをサイレージ化することにより、飼料の高栄養価・コスト削減に繋がっています。4年前からは地元の生産組合に飼料用稲を作ってもらい、その田んぼには牧場の堆肥を入れるなど、地域循環型酪農・ミルクコミュニティを実践しています。

30年ほど前は旧八女市で50軒ほどあった酪農家も、現在では11軒に減少しています。酪農を取り巻く現状が厳しい中、地域に必要な酪農を目指す木庭さん。

「地域の協力があって、今までやってこられました。人と人とのつながりを大切に、耕種農家と畜産農家が互いに支え合うことで、さらに豊かな八女になれると思います」

1月

★1月の館内整理日は31日(金)★

《本館の休館日》※月曜、館内整理日

図書館の休館日 6(月)、20(月)、27(月)、31(金)

《上陽・立花・矢部・星野分館の休館日》

※月曜・祝・休日、館内整理日

6(月)、13(祝)、20(月)、27(月)、31(金)

《黒木分館の休館日》※火曜・祝・休日、館内整理日

7(火)、13(祝)、14(火)、21(火)、28(火)、31(金)

年末年始は12/29～1/4がお休みとなります

1月の図書館だより

八女市立図書館(本館) ☎22・2504

※本館の開館時間＝平日10時～20時
土日祝10時～20時

上陽分館 ☎54・3131 矢部分館 ☎47・2258

黒木分館 ☎42・0400 星野分館 ☎52・3120

立花分館 ☎37・1522

※分館の開館時間＝9時～17時30分

ホームページ www.library.yame.fukuoka.jp

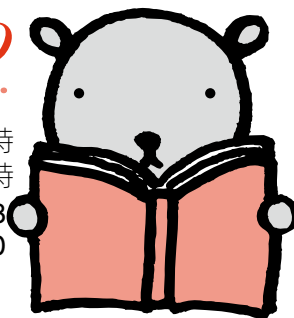

1月のよみきかせ

幼児～小学生の皆さん対象です♪

♥本館＝11日、18日、25日

(おはなしコーナー)

※いずれも土曜日14時から

※25日は小学生対象

♥黒木分館＝11日(土)11時～

おはなしコーナー

1月のあかちゃんよみきかせ

0～2歳くらいの赤ちゃん対象です♪

♥本館 18日(土)11時～

2階研修室

♥黒木分館 23日(木)11時～お

はなしコーナー

絵本だいすき『えほんのまち』

♥日時＝2月1日(土)～2月15日(土) ♥場所＝八女市立図書館本館・各分館

今回のテーマは、八女市制60周年を迎えるにあたり『えほんのまち』をテーマに開催します。期間中は、おすすめの本の展示や参加型のイベント、ボランティア等によるよみきかせなどをおこないます。大人から子どもまで楽しんでいただけるこの期間にもぜひおいでください。

ミニダンボールハウス

どんなのできるかな?自分だけのミニハウスをダンボールで作ってみよう!

- 日にち＝2月1日(土)・2日(日)・8日(土)・9日(日)・11日(祝)
- 時間＝11時～12時
- 場所＝八女市立図書館本館2階研修室

講演「えほんときどきあそびうた」



「ねことときどきあそびうた」でもおなじみの藤本ともひこさんによる講演です!

- 出演＝絵本作家 藤本ともひこさん
- 日時＝2月1日(土)13時30分～
- 場所＝八女文化会館ホール

絵本だいすきよみきかせ

●日時＝2月2日(日)・8日(土)・9日(日)・11日(祝)・15日(土)14時～

★いつもとちがう雰囲気の中でのよみきかせにぜひご参加ください。※15日(土)11時から、0～2歳児対象の「あかちゃんよみきかせ」です。

平成25年分の申告が始まります。

所得税 市県民税

2月から平成25年分の所得税・市県民税の申告が始まります。申告には、帳簿をまとめ領収書等は項目ごとに小計を出しておくなどの整理をし、収入金額と必要経費を算出して備えてください。待ち時間短縮のためのご協力をお願いします。

所得税と市県民税の申告について

●所得税の確定申告が必要な人

- ▽中途退職した人で、給与の年末調整がされていない人
- ▽給与を2か所以上から受け取っている人

- ▽給与所得者で、農業、不動産など、給与以外の所得の合計額が20万円を超える人
- ▽給与所得者・年金所得者で扶養や生命保険等の控除を漏らしている人

- ▽医療費控除を申告する人
- ▽平成25年中に住宅を新築・増改築等をして所得税の住宅ローン控除の対象となる人

- ▽平成24年分所得税の確定申告で雑損控除の適用を受けた人で平成25年分に損失額を繰越した人
- ▽平成24年分の雑損控除等の申告を漏らしている人
- ▽土地等の譲渡所得がある人

●市県民税の申告が必要な人

- 所得税の確定申告をする人は、市県民税の申告をする必要はありません。平成26年1月1日現在八女市に住所を有する人で、平成25年中が次のような場合には市役所への「市県民税の申告書」の提出が必要です。
- ▽営業、農業、不動産、配当、雑（個人年金等）、一時（生命保険満期返戻金等）などの各種所得がある人
- ▽給与所得者で、勤務先から給与支払報告書が提出されていない人（日給等で働いている人を含みます）
- ▽遺族年金、失業保険、障害年金など非課税収入のある人
- ▽収入がなく扶養に入っていない人
- ▽市外に住んでいる家族の扶養に入っている人
- ▽年金所得者で次にあげる人
 - ①公的年金以外の所得がある人
 - ※公的年金等の収入金額が400万円以下であり、かつ、公的年金等に係る雑所得以外

- の所得金額が20万円以下である場合には、所得税の確定申告は必要ありませんが、市県民税においては申告が必要です。なお、所得税の還付を受けるためには確定申告が必要です。
- ②生命保険料控除や医療費控除などを受ける人
- ※確定申告が不要な人でも、生命保険料や医療費などの各種控除を申告すると、市県民税が減額される場合がありますので、「公的年金等の源泉徴収票」に記載されている控除以外の各種控除がある場合は、「市県民税の申告」をしてください。

●申告しない人

- ▽6月から予定している平成26年度所得証明書や課税証明書の発行ができません。
- ▽国民健康保険税の軽減対象となる人は、軽減が受けられません。

●申告に必要なもの

- ①印鑑（認印で可）



下表のとおり、平成26年度（平成25年分）市県民税・市県民税の申告受付を行います。お住まいの地区の指定日に申告してください。指定日に都合が悪い人は、指定日以外でも申告日程のなかで受け付けていますので、期限内の申告をお願いします。

▼八女市役所本庁 税務課市民税係 (☎23・1113)			
日程	対象地区	会場	時間
2月17日(月)～3月17日(月) (土・日・祝日は除く)	八女市全地区	八女市役所2階 205会議室	9時～ 16時30分

▼上陽支所 税務課市民税係 (☎23・1113)				
日程	対象地区		会場	時間
	午前	午後		
2月3日(月)	上横山第1	上横山第2	上陽支所 2階 大会議室	9時～16時
2月4日(火)	下横山第1・第2	久木原		
2月5日(水)	北川内第1	北川内第2		
2月6日(木)	北川内第3	北川内第4・第5		

▼矢部支所 税務課市民税係 (☎23・1113)			
日程	対象地区	会場	時間
2月3日(月)	1区・2区	矢部公民館	9時～ 16時
2月4日(火)	3区・4区		
2月5日(水)	4区・5区		
2月6日(木)	6区		

▼星野支所 税務課市民税係 (☎23・1113)			
日程	対象地区	会場	時間
2月7日(金)	小野地区	星野支所 大集会室	9時～ 16時
2月10日(月)	棕谷地区		
2月12日(水)	星野地区		
2月13日(木)	上郷地区		

▼立花支所 税務課市民税係 (☎23・1113)			
日程	対象地区	会場	時間
2月25日(火)	光友地区	立花市民センター イベントホール	9時～ 16時
2月26日(水)	迎春地区		
2月27日(木)	北山地区		
2月28日(金)	白木地区		
3月3日(月)	光友・迎春地区		
3月4日(火)	北山・白木地区		
3月5日(水)	立花全地区		

平成26年度（平成25年分所得）課税の主な改正点



●市県民税均等割の引き上げ

「東日本大震災からの復興に関し地方公共団体が実施する防災のための施策に必要な財源の確保に係る地方税の臨時特例に関する法律」に基づき、平成26年度から平成35年度までの10年間、市民税・県民税の均等割がそれぞれ500円引き上げられます。この引き上げによる税収は、八女市と福岡県で実施する防災・減災事業に充てられます。

均等割	現行 (H25年度まで)	H26年度～ H35年度
市民税	3,000円	3,500円
県民税	1,500円	2,000円
合計(年額)	4,500円	5,500円

●給与所得控除の改正

1年間の給与等の収入が1500万円を超える場合の給与所得控除について、245万円の上限が設けられました。

給与収入	給与所得控除	
	改正前	改正後
1,000万円超 1,500万円以下	給与収入金額×0.95 -170万円	給与収入金額×0.95 -170万円
1,500万円超		給与収入金額-245万円

●公的年金所得者が寡婦・寡夫控除を受けようとする場合の申告手続の簡素化

公的年金等に係る所得以外の所得を有しなかった者が寡婦・寡夫控除を受けようとする場合の市県民税の申告書の提出を不要とすることとされました。これは所得税において、年金所得者に係る源泉徴収税額の計算で控除対象とされる人的控除の範囲に「寡婦・寡夫」が加えられ、年金所得者が年金保険者に提出する扶養親族等申告書および年金保険者が市町村に提出する公的年金等支払報告書に、新たに「寡婦・寡夫」の記載が追加されたことにより、市町村で寡婦・寡夫控除の適用の有無を把握することが可能となったためです。

【注意】扶養親族等申告書に寡婦・寡夫の記載を漏らした人や扶養親族等申告書を提出していない人は、寡婦・寡夫控除の適用の有無が把握できません。その場合は、確定申告または市県民税の申告が必要となります。

- ②申告書（またはお知らせハガキ）が送付されている人はお持ちください
- ③申告者本人名義の口座（所得税の還付申告に該当する場合必要）
- ④所得金額を証明できるもの
- ▽給与所得者：源泉徴収票（給与支払明細書等）
- ▽農業、営業等、不動産所得者：収支明細のわかるもの（帳簿、領収書等）
- ▽農業所得者：購買取引報告書（JA発行）、集落営農構成

- 員精算通知書（担い手組織分）
- ▽年金受給者：源泉徴収票
- ▽雑所得（個人年金等）を受けたい人：保険会社の支払調書
- ▽生命保険等の満期返戻金を受けた人：支払機関から発行された支払証明書
- ⑤各種控除を受けるための控除証明書等
- ▽社会保険料控除：国民健康保険税、介護保険料、後期高齢者医療保険料等の納付証明書、国民年金保険料の領収書または支払証明書

- ▽生命保険料控除・地震保険料控除：各控除証明書
- ▽医療費控除：医療費の領収書、保険で補てんされる金額がわかるもの
- ▽障害者控除：障害者手帳等
- ▽寄付金控除：寄付した団体などから交付された受領証等
- 問い合わせ
- ▽税務課市民税係
(☎23・1113)
- ▽八女税務署代表
(☎23・5191)

八女税務署からのお知らせ

個人事業者の人へ

平成26年1月から事業所得（農業所得を含みます）、不動産所得および山林所得を生ずべき業務を行う全ての人は、記帳および帳簿等を保存する必要があります。記帳・帳簿等の保存制度の詳細は、国税庁ホームページの「個人で事業を行っている方の帳簿の記載・記録の保存について」をご覧ください。

確定申告会場

八女税務署では、次の会場で申告相談を行います。

- 会場＝八女伝統工芸館（八女市本町2-123-2）
- 期間＝2月7日(金)～3月17日(月) ※土日・祝日は休み
- 相談時間＝9時～16時

※期間中は、八女税務署で申告相談は行いません。

平成25年分の申告期限と納期限

- 所得税・贈与税＝3月17日(月)
- 個人事業者の消費税および地方消費税＝3月31日(月)

申告書等の作成は国税庁ホームページ「確定申告書等作成コーナー」をご利用ください！

www.nta.go.jp

▼黒木総合支所 市民生活福祉課市民・税務係 (☎42・1113)				
日程	対象地区		会場	時間
	午前	午後		
2月7日(金)	大淵・大淵中央・北大淵・東・剣持・無田・吹原・月足	上鹿子尾・下鹿子尾・南笠原・釈形	黒木総合支所大会議室	9時～16時30分
2月10日(月)	花渡・神露淵・四条野・岳弓掛・荒谷・東木屋・山中	笠原中央・椿原・北木屋		
2月12日(水)	南木屋・上田代・中田代	原・下名・中名		
2月13日(木)	下田代・鹿子生・上名	湯辺田・田本・中原		
2月14日(金)	本分中央・下本分	犬山・南本分		
2月17日(月)	上北本分	西桑原		
2月18日(火)	馬場	東桑原		
2月19日(水)	谷蓮輪	西今		
	※上記行政区のほか、譲渡所得・山林所得や雑損控除のある人			
2月20日(木)	栄町・下町・中町・東上町	東今・西上町		
	※上記行政区のほか、譲渡所得・山林所得や雑損控除のある人			

上陽ひまわり応援隊が老人福祉施設を慰問

上陽ひまわり応援隊々員20人(小学4年〜6年)が12月7日(土)、「特別養護老人ホーム光陽の郷」と「グループホーム春の山」の老人福祉施設を慰問しました。これは、爺婆でガンバル協議会の皆さんと一緒に取り組んでいる「ひまわり交流事業」の一環として行ったものです。各施設へのプレゼントとして、ひまわりの花束・「折り

紙ひまわり」と「隊員のメッセージカード」を貼った模造紙・「ひまわりの首飾り」を準備しました。慰問先で、隊員がおじいちゃんやおばあちゃん一人一人に「ひまわりの首飾り」を掛けて回ると、皆さん大変喜んでいました。

●問い合わせ 上陽校区子ども社会力育成運営委員会事務局・八女市上陽支所総務課(☎54・2211)



育てたひまわりの花束を手渡しました

全国手もみ製茶大会で県代表矢部村チーム優勝

第17回全国手もみ製茶技術競技大会が11月13日(水)静岡県で開催され、福岡県八女茶手もみ技術研究会が初優勝を飾りました。

福岡県代表として出場したのは矢部村の栗原陽平さん・栗原昭夫さん・栗原秀治さん。3人は幼なじみでともに茶業を継ぎ、13年前からチームを組み10年前に出場した全国大会では3位入賞。その後も手もみの技術を磨いてきました。手もみは生葉2・5キロを蒸

して揉んでいきます。審査は形状(外觀)、色沢、香氣、水色、滋味の合計点で競われます。年々全国大会のレベルは上がり、福岡県チームは過去5年で10位以内に入ることはできませんでした。栗原さんたちは「温度管理と形状が重要」と、数年前から努力を重ね、念願の優勝に輝きました。今回の優勝を機に「八女茶文化と技術の継承と共に、八女茶をもっとアピールしていきたい」と意欲を語りました。

高校生が間伐体験

11月29日(金)に八女市矢部村市有林の分収契約を結んでいる八女高等学校生徒会役員など21人が参加し、間伐作業を行いました。

スギ林に入り、5人1組でノコギリを使い一本一本を切り倒しました。急傾斜で足場が確保できなかったり密集した林中で思うように木が倒れなかつたり四苦八苦するなかで、木を育てることの大変さを体感しました。作業のおかげで、スギ林には太陽光が差し込み、生徒たちは達成感をかみしめていました。



間伐を体験した八女高等学校生徒会の皆さん

防衛大臣から感謝状



小野寺防衛大臣と大坪さん(右)

立花町の大坪福美さんが自衛官等募集に貢献されたことが認められ、10月26日(土)行われた防衛大臣感謝状贈呈式で感謝状が渡されました。大坪さんは、平成5年7月から自衛官募集相談員として20年間、自衛隊入隊希望者や家族の相談役として尽力されました。

受賞について大坪さんは「皆様のご協力のおかげです。入隊を勧めた隊員さんを頼もしく思うとともに、自分の子どもたちと共に国防の一端を担っているのだからと思うと身の引き締まる思いです。これからも頑張っていきたいと思いますのでよろしくお願います」と話していました。



念願の優勝を果たした福岡県八女茶手もみ技術研究会の皆さん

第21回八女市子ども会方言かるた会開催

11月24日(日)八女市子ども会育成連絡協議会主催の方言かるた会が開催されました。八女市内の各校区・地区から14チームが参加し、子どもたちは集中して取り組みました。

【結果】

- 優勝 長峰校区パープルズ
- 2位 長峰校区下吉田子ども会B
- 3位 矢部校区矢部α
- 4位 矢部校区仲良し3人組



優勝した長峰校区パープルズ

勤労感謝のプレゼント

11月20日(水)にふじなみ幼稚園、22日(金)にあゆみ保育園の園児が黒木総合支所を訪れ、勤労感謝の日になみみプレゼントを持ってきてくれました。

ふじなみ幼稚園はひばり組23人が、あゆみ保育園は1歳児4人が届けてくれました。園児から「毎日のお仕事ご苦労さまです。頑張ってください」の言葉とともにプレゼントを受け取った永石総合支所長は「ありがとうございます。一生懸命お仕事頑張りますので、園児の皆さんも元気に遊んでください」とお礼を述べました。園児の皆さんありがとうございました。



(左) ふじなみ幼稚園ひばり組の皆さん (右) あゆみ保育園の1歳児

アジアの長期ボランティアの可能性を探る

国際長期ボランティア・アジアサミット2013が始まった11月12日(火)、アジア各国で活動するNGO代表などが三田村市長を訪問しました。訪れたのはネパールや韓国など13か国15団体の22人。サミットでは、来年から開催する、各国の若者が3〜6か月の期間グループでボランティアを行うアジアボランティアサービスについて話し合いました。

あいさつで三田村市長は「国と国との間では政治的な問題などがあるが国民が交流を深めて解決できるよう努力して、くことが大事」と語りました。懇談の中でベトナムの団体代表から「同じように災害を受けたベトナムの自治体と八女市との協力関係を探りたい」との提案に市長は「防災など世界共通の課題なので交流できるようにしたい」と答えました。

KDDIと山村塾が県内第1号協定締結



協定書に署名をする宮園代表、三田村市長、澤田総支社長（左から）

福岡県で第1号となる「協定で育む『農山村との絆』モデル事業」協定締結式が11月21日(休)行われ、KDDI株式会社九州総支社と山村塾(黒木町)が協定を結びました。この事業は、食の安心安全や

環境問題に対する関心の高まりに加え、被災地の復旧へのボランティアの参加などの農山村への支援の輪をさらに広げ継続していくため、都市団体との支え合う関係を築き農山村地域の活性化を図るものです。締結式で八女市長が立会人となり、山村塾の宮園福夫代表とKDDI株式会社の澤田和良九州総支社長が協定書を交わしました。澤田九州総支社長は「活動の幅を広げて地域の振興につなげていきたい」、宮園代表は「この活動をどう中山間地振興につなげていくかが課題」と話しました。

大きいイモにびっくり

黒木町の古澤定一さんの畑で大きなサツマイモが収穫されました。木酢をまいたことで大きくなったらしく古澤さん自身も「こんなに大きものが獲れたのは初めて」とびっくりしていました。

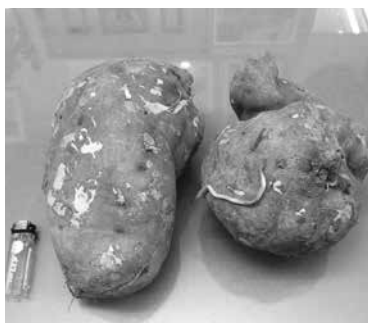

大きく育ったサツマイモ



日本を訪れたNGO団体代表を前にあいさつする三田村市長



イルミネーションで灯りは華やかに

いいね!立花 イルミネーション

八女市商工会青年部立花地域委員会（牛嶋寿人委員長）によるイルミネーション点灯式が11月30日(土)、立花町の働く婦人の家でありました。これは昨年続き2回目。昨年は九州北部豪雨災害からの復興を願ったイルミネーションで彩りました。今年はフェイスペインクのいいね!マークがポイントで牛嶋会長は「立花地区の活性化とピーアールとともに、正月の帰省客を温かく迎えたい」と話しました。

このイルミネーションは1月5日(日)までの期間、17時30分から24時まで働く婦人の家一帯を明るく照らします。

税に関する中高生の作文の表彰を行いました

八女市租税教育推進協議会による平成25年度「税に関する作文」表彰式が11月26日(火)、おりなす八女はちひめホールで開かれました。どれも中高生の皆さんが日常生活から感じた「税金の重要性とその役割」「納税の大切さ」をしっかりと主張した優秀な作文でした。なお、受賞者は次のとおりです(敬称略)。

▽福岡国税局長賞Ⅱ「税について考えたこと」池尻小春(輝翔館中教校)▽福岡県納税貯蓄組合連合会会長賞Ⅱ「生活と密接につながる税」松藤瑞稀(八女学院中)▽八女税務署長賞Ⅱ【高校生部】「社会の下の力もち」姫野ソフィア聖佳(輝翔館中教校)【中学生部】「税金は本当に必要なの

か」清水愛弓(同)▽筑後県税務所長賞Ⅱ【高校生部】「税金の有効な活用」渋谷璃子(福島高校)【中学生部】「くらしを支える税金」松鶴恒平(輝翔館中教校)▽八女市租税教育推進協議会会長賞Ⅱ「税金って本当に必要なの?」庄籠樺恋(同)▽八女市長賞Ⅱ「学ぶ」というプレゼント」笠柊香(同)▽八女市教育委員会教育長賞Ⅱ「私が思う税金の姿」松尾光(黒木中)▽八女地区租税連絡協議会会長賞Ⅱ「大切なもの」瀧本桜(輝翔館中教校)・「助け合いの税」柴田恵梨(同)▽八女納税貯蓄組合連合会会長賞Ⅱ「税金」岩本寛世(同)▽八女納税貯蓄組合連合会優秀賞Ⅱ「税金の利用」西村祐貴(八女学院中)



(上)「中学生の税についての作文」入賞者の皆さん(下)「税に関する高校生の作文」入賞者の皆さん

NTT西日本グループ社員が植樹



社員やその家族も参加して植えていきました

NTT西日本グループは「みどりいっぱいプロジェクト」に取り組んでおり11月23日(祝)、グ

リーンピア八女敷地内に植樹を行いました。これは同グループが膨大な電力を使用することに伴い大量の二酸化炭素を排出していることから、環境負荷低減に向けた取り組みとして植樹を中心とした生物多様性保全活動を自治体やNPO等と連携し行っているものです。

作業当日はNTT西日本福岡グループ6社の社員やその家族80人が参加。セイヨウシヤクナゲとモミジをそれぞれ100本づつ植樹しました。

宇宙研究開発やロケットについて学ぶ

八女市スーパースクール「JAXA宇宙航空研究開発機構宇宙教室」が11月23日(祝)、おりなす八女はちひめホールで行われました。子どもと保護者など137人が参加し、宇宙研究開発やロケットについて学びました。

ト打ち上げなどを通じてロケットの仕組みやおもしろさを体験。「水ロケットを自分で作って、打ち上げてみたい」と子どもたちは大喜びでした。

講師の長崎守高さんは日本の大型ロケットの開発と打ち上げ等に30年余り携われたロケットの専門家。参加者は宇宙やロケットの貴重な話のほか、風船ロケットの工作、ペットボトルで作られた水ロケッ



ペットボトルロケットを発射準備をする参加者

市の嘱託職員を募集します。

《全職種共通事項》 ▽任用期間=平成26年4月1日から1年間 ▽賃金等=八女市規定による ▽詳細については各課にお問い合わせください。

学校教育課

■募集職種

- ①小・中学校給食調理員
 - 資格＝調理師または栄養士資格を有する人
- ②少人数指導教員
 - 資格＝小学校または中学校の教員免許を有する人
- ③適応指導教室指導員
 - 資格＝小学校または中学校教員免許を有する人
- ①～③共通事項
 - 募集人員＝若干名
 - 受付期間＝1月15日(水)～1月31日(金)※土・日・祝日を除く。
 - 郵送の場合は1月31日(金)必着
 - 選考日＝2月16日(日)
 - 選考方法＝書類審査、作文・面接※給食調理員は作文試験を除く。
 - 提出書類＝申込書(学校教

男女共同参画・生涯学習課

■募集職種

- 男女共同参画・生涯学習課職員
 - 業務内容＝公民館事業等の企画運営および施設管理
 - 募集人員＝若干名
 - 勤務地＝八女市内
 - 受付期間＝1月14日(火)～1月31日(金)※土・日・祝日を除く
 - 選考日＝2月16日(日)
 - 試験会場＝おりなす八女研修棟
 - 選考方法＝書類審査、作文・面接
 - 提出書類＝申込書(男女共同参画・生涯学習課に準備)
 - 申込・問い合わせ＝男女共同参画・生涯学習課生涯学習係(☎23・1318)

子育て支援課

■募集職種

- ①公立保育所保育士
 - 資格＝保育士資格を有し、保育士登録済みの人(平成26年3月31日までに取得・登録見込みの人を含む)
 - 募集予定人員＝若干名

②公立保育所給食調理員

- 資格＝調理師の資格を有する人(平成26年3月31日までに資格取得見込みの人を含む)
- 募集予定人員＝1人

③地域子育て支援拠点事業従事者

- 資格＝《次の2点を有する人》
▽教員資格を有する人。または、保育士資格を有し保育士登録済みの人(平成26年3月31日までに取得・登録見込みの人を含む)
- ▽普通自動車免許を有する人
- 募集予定人員＝若干名
- ④ファミリー・サポート・センター事業アドバイザー
 - 資格＝《次の2点を有する人》
▽児童福祉、児童教育分野での職歴や活動経験がある人で本事業を理解し、アドバイザーとしての役割ができる人
 - ▽普通自動車免許を有する人
 - 募集予定人員＝若干名

- ⑤母子生活支援施設ひまわり園園長
 - 資格＝《次の(ア)～(エ)のいずれかに該当し、母子生活支援施設の運営に関し必要な知識を習得させるための研修を受けた人》
(ア)医師であって、精神保健または小児保健に関して学識経験を有する人
(イ)社会福祉士の資格を有する人
(ウ)母子生活支援施設の職員として3年以上の勤務した人
(エ)知事が前3号に掲げる人と同等以上の能力を有すると認められる人で、次に掲げる期間の合計が3年以上である人または厚生労働大臣が指定する講習会の課程を修了した人
 - (A)児童福祉司資格を有する人は、児童福祉事業に従事した期間
 - (B)社会福祉主事資格を有する人は、社会福祉事業に従事した期間
 - (C)社会福祉施設の職員として勤務した期間

- 選考日＝2月16日(日)
- 選考会場＝八女市役所103会議室
- 選考方法＝書類審査、作文および面接
- 受付期間＝1月14日(火)～1月31日(金)※土・日・祝日を除く。
- 郵送の場合1月31日(金)必着。
- 提出書類＝申込書(子育て支援課に準備)※必要な場合は資格証明書の写
- 申込・問い合わせ＝子育て支援課(☎23・1351)

上陽支所

■募集職種

- 選考日＝2月23日(日)
- 選考会場＝八女市役所202会議室
- 選考方法＝書類審査および面接
- 申込・問い合わせ＝上陽支所市民生活福祉課(☎54・2218)

市の臨時職員登録者を募集します

- 職種＝一般事務、保育士、保健師、看護師、給食員など
- 資格など＝一般事務はパソコンの操作ができる人、保育士・保健師・看護師は有資格者に限ります。
- 提出書類＝市販の履歴書。資格を要する職種は、資格証明書(写)も必要です。
- 登録・任用＝応募に基づき登録し、必要に応じて任用します。
- 申込・問い合わせ＝人事課人事係(☎23・2129)

自給肥料供給施設職員

- 業務内容＝上陽自給肥料供給施設(上陽町下横山木浦)で、搬入物の受け入れ、液化堆肥の運搬や散布などを行う。
- 募集人員＝1人
- 応募資格＝平成19年6月1日以前の普通自動車以上の免許を取得した人、または平成19年6月2日以降の中型自動車以上の免許を取得した人
- 提出書類＝申込書(社会環境課および上陽支所に準備)
- 受付期間＝1月15日(水)～1月31日(金)※土・日・祝日を除く。
- 郵送の場合は1月31日(金)必着。
- 選考日＝2月23日(日)
- 選考会場＝八女市役所202会議室
- 選考方法＝書類審査および面接
- 申込・問い合わせ＝上陽支所市民生活福祉課(☎54・2218)

お知らせ



福岡共同公文書館企画展

「時代とともに発展した福岡県の交通と鉄道軌跡を中心に」と題した企画展を開催します。観覧無料。

●期間 1月7日(火)～3月23日(日)9時～17時※月・祝日休館(月祝の場合はその翌日)

●場所 問い合わせ 福岡共同公文書館1階展示室(筑紫野市上古賀) ☎092・919・6169 <http://kobunsyokan.prefukuoka.lg.jp/>

健康ウォーク(三社詣)

●日時 1月12日(日)8時30分、八女伝統工芸館前集合

空き家情報を募集しています♪

空き家を売りたい・貸したい人は、下記までお問い合わせください。

●募集対象エリア=黒木町・上陽町・立花町・矢部村・星野村
●問い合わせ=市長公室企画政策係(☎24・8013)

★受付時間=平日9時～16時30分※お越しの際は必ず事前にお電話ください。

●コース 八女伝統工芸館・山下天満宮・酒井田熊野神社・福島八幡宮・八女伝統工芸館
●参加費 無料(会員以外は保険料として100円)
●問い合わせ 八女歩こう会 荒川さん(☎090・4997・5813)

新春経済講演会

「どうなる日本」政治・経済の問題点を斬る!講師はテレビでおなじみの岸博幸氏(慶應義塾大学大学院教授、元郵政民営化担当大臣秘書官)。入場無料
●日時 1月16日(木)18時～(17時開場)
●会場 おりなす八女ハーモニホール

●問い合わせ 八女市商工会(☎42・0153) / 八女商工会議所(☎22・5161)

第5回地域活動講演会

今回は「なぜ親と一緒に電気屋さんを始めたのか、未来の電気屋さんは…」と題し、永賢伸さん(でんきのアズ)の講演。参加無料。定員30人
●日時 1月17日(金)19時
●場所 ホームヘルプ・ケアプラン金太郎(清水町商店街)
●問い合わせ 同所(☎24・9657)

認知症予防の コツを学ぼう

体操教室や音楽療法なども取り入れたシリーズ学習です。継続して参加されることで、仲間もでき楽しい講座です。多くの人の参加をお待ちしています。参加無料。

▼日程・会場

【立花会場】立花支所(市民センター)101研修室 / 1月16日(木)10時～11時30分 / 音楽で心身ともにリフレッシュ / 音楽療法士・中村芳子さん

【黒木会場】黒木総合支所大会議室
1月22日(水)10時～11時30分 / 音楽で心身ともにリフレッシュ / 音楽療法士・中村芳子さん

【星野会場】星野支所集会室
1月28日(火)13時30分～15時 / 音楽で心身ともにリフレッシュ / 音楽療法士・中村芳子さん

【八女会場】おりなす八女はちひめホール
2月7日(金)10時～11時30分 / 自宅で実践できる認知症予防のコツ④ / レクリエーションコーディネーター・原田弘美さん

【全会場共通】●開始30分前から受付。各会場で保健師の「高齢者巡回相談」を行います。お気軽にご相談ください。

●認知症予防に関心のある人対象。どの会場にも自由に参加できます。事前申し込みはいりません。筆記用具と室内用靴・飲み物をご持参ください。体を動かしやすい服装で参加ください。

●問い合わせ=介護長寿課 高齢者支援係(☎23・1308)

みんなで歌おうボンモマン

ハーモニカの伴奏で楽しく一緒に歌いませんか。

●日時 1月18日(土)14時～16時
●場所 おりなす八女研修棟3号室
●参加費 300円

●問い合わせ サウスクラブ ハーモニカ教室『竹取物語』末石さん(☎23・3366)

劇・動けば雷電の如く

高杉晋作と明治維新革命。
●日時(場所) 1月24日(金)18時30分開演(おりなす八女ハーモニホール) / 1月26日(日)13時30分開演(八女市農業活性化センター※上陽町)
●料金 一般2500円、中学生1000円、小学生500円 ※当日券は500円増し
●問い合わせ 劇団はぐるま座(☎22・2257)

八女事務所(☎22・6566)

輝翔館吹奏楽部定期演奏会

●日時 1月26日(日)14時開場、14時30分開演
●会場 おりなす八女ハーモニホール

●入場 無料(入場整理券有)
●問い合わせ 輝翔館中等教育学校(☎42・1917)

共生の森「もちつき・豆まき」

まき割りからもちを丸めるまで、子どもと大人のチームをつくり一緒に体験します。豆まきの豆をまく年男・年女(うま年生まれ)を子ども10人・大人10人募集します。
●日時 2月2日(日)受付9時45分(雨天決行)
●会場 問い合わせ 共生の森(☎22・2257)



ビーチボールバレー教室&大会

①ビーチボールバレー教室

誰もが気楽に楽しめます。室内用運動靴を持参ください。

●日時 1月11日(土)20時～ 毎月第2土曜日、参加費無料
●会場 総合体育館

②ビーチボールバレー大会

ビニールのボールで簡単にプレーできます。初心者大歓迎。
●日時 2月9日(日)9時
●会場 総合体育館2階球技場
●参加費 一般一人200円
▽会員無料
●申込受付 1月11日(土)から ※先着36チーム
●①②問い合わせ 総合体育館内SOUTHクラブ(☎24・1340)

インフルエンザを 予防しましょう



インフルエンザ流行の季節です。日常生活でできる予防方法を実行しましょう

- ①栄養と休養を十分取る
- ②人混みを避ける
- ③適度な温度・湿度を保つ(ウイルスは低温、低湿を好み乾燥しているとウイルスが長時間空気中に漂っています)
- ④外出後は、まめな手洗いとうがいの励行
- ⑤飛沫感染対策の「咳エチケット」としてマスクを着用

年に一度は検診を受けましょう 受診期限は3月31日!!



福岡県後期高齢者医療制度の被保険者を対象に生活習慣病の予防および早期発見・早期治療を目的に健康診査を実施しています。平成25年度の受診期限は平成26年3月31日です。まだ受診していない人は実施医療機関等でお早めに予約の上、受診してください。実施医療機関については、受診票と一緒に一覧表をお送りしています。

受診のときは、「被保険者証(保険証)」と広域連合が郵送した「受診票」、自己負担金500円が必要です。受診票が見あたらない場合は再発行しますので、問い合わせください。※生活習慣病(糖尿病や高血圧症など)で治療中の人は受診の対象となりません。

●福岡県後期高齢者医療広域連合お問い合わせセンター (☎092651・3111)

- ### 「親子のたこあげ大会」
- 市子連「たこ作り教室」&
- ①たこ作り教室
 - 八女の和紙を使って、自分だけのたこを作ってみませんか。
 - 日時 1月18日(出)10時
 - 会場 八女文化会館
 - 対象 市内子ども会会員(子ども)とその保護者
 - 参加費 300円
 - 持参する物 はさみ、のり
 - 申込締切 1月10日(金)※申込みは電話で受け付けます。
 - ②親子のたこあげ大会
 - 「たこ作り教室」で作ったたこや手作りのたこを持ち寄って親子などで参加しませんか。優秀作品には賞状と記念品を贈呈します(子ども会会員のみ)。
 - 日時 1月26日(日)10時
 - 会場 八女市桜公園運動広場(本) ※申込みは当日会場

で受け付けます。雨天の場合、忠見小学校でたこの審査を行います。参加費無料。

①②共通

- 申込・問い合わせ 男女共同参画・生涯学習課 (☎23・1318)

八女市介護予防サポータースキルアップ講座

介護予防サポーターとして活動している人を対象に、さらに力をつけていただける講座です。継続して参加されることで自信もつきます。また、これから活動を始めようと考えている人、介護予防サポーター活動に関心のある人も歓迎。開始30分前から受付。事前申し込み不要。体を動かしやすい服装で、お茶・タオル・筆記用具を持参ください。参加無料

- 日程 ①1月22日(水)14時～15時30分 ②1月31日(金)10時～11時30分 ③2月5日(水)14時～15時30分 ④2月19日(水)10時～11時30分 ⑤2月28日(金)14時～15時30分 ⑥研修終了後、現地で演習
- 会場 社会福祉会館3階大会議室
- 内容 介護予防サポーター実践研修、現場演習
- 講師 レクリエーションコーディネーター 原田弘美さん
- 問い合わせ 介護長寿課 高齢者支援係 (☎23・1308)



25年度第4回市営住宅

今年度第4回定期募集の受付を1月14日(火)から1月31日(金)まで実施します。募集案内

- (申込書)は1月14日(火)から配布します。詳細は募集案内をご覧ください。応募者が募集戸数を超える場合は公開抽選となります。入居申込資格等は、募集案内または市ホームページをご覧ください。
- 募集案内配布・問い合わせ 都市計画課 (☎23・2577) / 黒木総合支所建設課 (☎42・1117) / 立花支所建設課 (☎23・4930) / 上陽支所建設課 (☎54・2219) / 矢部支所建設課 (☎47・3111) / 星野支所建設課 (☎52・3114)
- ### ポイント方式県営住宅入居者
- 募集住宅 県内に所在する県営住宅(詳細は募集案内書をご覧ください)
 - 募集案内書の配布・受付期間 1月14日(火)～22日(水)に都市計画課、総合支所・各支所の窓口等
 - 問い合わせ 県住宅供給公社 (☎092・781・8029)

就業支援

大牟田高等技術専門学校

雇用保険受給資格者または、

- 訓練コース(定員) 20人
 - 募集締切 2月4日(火)
 - 受講期間 3月4日(火)～5月30日(金) ※3か月
 - 申込・問い合わせ ハローワーク八女 (☎23・6188)
- ### 高齢者のためのしごと・ボランティア合同説明会
- 「職場や地域で活躍したい、社会のために役に立ちたい」という高齢者の皆さんを後押しするため、しごと・ボランティア合同説明会を開催します。企業との面談ブースのほか、専門相談員が皆さんの希望を伺う相談ブースも用意しています。参加無料・申込不要。
- 日時 1月16日(木)13時～16時
 - 場所 久留米商工会館5階大ホール
 - 問い合わせ 福岡県70歳現役応援センター (☎092・432・2577)
- ※同センターでは、毎週水・金曜日10時～17時に久留米市ジョブプラザ(久留米市庁舎2階)で出張相談を行っています。併せてご利用ください。

【認知症セミナー～住みなれた家で生活を続けるために】 ●日時= 1月16日(木)14時～16時 ●会場 = みやま市瀬高公民館大ホール ●入場=無料 ●問い合わせ=新船小屋病院 (☎0944・62・4161)

筑後市

【熊野神社 鬼の修正会】 ●日時= 1/4 (土) 17時～22時30分 ●場所=熊野神社
●問=同保存会 (☎0942・53・0286)

大川市

【筑後川昇開橋初日の出&渡り初め】
●日時= 1/1 (祝) 6:30～8:30 ※先着 200
人に紅白もち配布 ●問=(公財)昇開橋
観光財団 (☎0944・87・9919)
【古賀政男ギターアンサンブルふれあい
コンサート】 ●日時= 1/26 (日) 10:00～
12:00 ●場所・問=古賀政男記念館
(☎0944・86・4133)

みやま市

【幸若舞】 ●日時= 1/20 (月) 12:00～
●場所=大江天満神社舞堂 (みやま市
瀬高町大江) ●問=社会教育課
(☎0944・32・9180 平日)



親子のなやみ相談

期間中、電話と面接にて相
談をお受けします。相談無料
●期日=1月17日(金)・18日(土)
9時30分～16時30分
●電話相談=0942・338・
1842 (期間中の臨時電話)
●面接相談=久留米市民交流
センター(久留米市本庁舎3階)
●相談内容=子育て、非行、い
じめ、引きこもり、就労など
子どもや若者に関する悩み
●問い合わせ・面接予約=県青少
年課 (☎092・643・3388)

年金相談

月に一度、久留米年金事務
所の職員が商工会議所で個別
に年金相談に応じます。相談
を希望する人は、前日までに

同事務所へ予約してください。
●相談日=▽1月23日(木)筑後
商工会議所

▽2月19日(水)八女商工会議所

●時間=10時～16時
●申込・問い合わせ=同事務
所 (☎0942・333・6215)
※年金の受給や請求についての
問い合わせは、「ねんきんダイ
ヤル」でも受け付けています。

「0570・05・1165」
または「03・6700・11
65」へお電話ください。

あいつう高齢者障がい者 無料電話相談

高齢者・障がい者に関する
相談をお受けしています。
●日時=毎週木曜日13時～16時
●相談電話=0942・46・
2667 (専用電話)
●問い合わせ=県弁護士会筑後

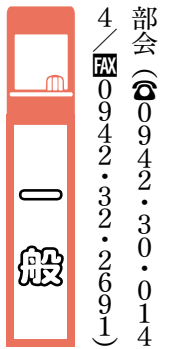

小・中学校の体育施設利用

市民のスポーツ活動に体育
館や運動場を開放しています。
利用したい人は必ず「利用者
の会」(事前登録必要)に参加
してください。

●2月利用者の会=1月25日(土)
●時間・学校名=▽13時30分
～(福島小、長峰小、福島中)
▽14時15分～(八幡小、岡山
小、西中)▽15時～(上妻小、
三河小、南中)▽15時45分～
(忠見小、川崎小、見崎中、上
陽北浜学園)

●会場・問い合わせ=総合体
育館 (☎24・1230)

油流出事故に注意を

近年、県内において重油等
の油類が河川や水路へ流出す
る事故が増加しています。特
に冬期は農業用施設等での油
類の利用が多くなるため、この
傾向が顕著です。油流出事故
が発生すると周辺の環境や生
態系に悪影響を与えるばかり
ではなく、上水道の取水停止
や農業・漁業被害が生じる恐
れもあります。このため、油



新入学の児童・生 徒に「入学通知書」 をお届けします

4月に八女市立小・中学校に
入学する新1年生に「入学通
知書」をお届けします。この通知
書が1月末までに届かないときや、
転居などで学校が変わる予定の人
は、学校教育課へ連絡してくださ
い。なお、私立や国立、県立の小・
中学校に入学する場合は「入学許
可証」か「合格通知書」を提出し
てください。

- ※小学校入学式=4月9日(水)
- ※上陽北浜学園小学校は中学校と
の合同入学式のため4月8日(火)。
- ※中学校入学式=4月8日(火)
- ※問い合わせ=学校教育課
(☎23・1954)

係 (☎23・1118)

既存住宅に浄化槽を設 置する場合の人員算定基準

住宅に設置する浄化槽の大
きさ(人槽区分)は、「建築物
の用途別による尿尿浄化槽の
処理対象人員算定基準(JI
SA3302-2000)」に
より算定されます。ただし、
延べ床面積130㎡を超える
既存住宅に浄化槽を設置する
場合、通常は7人槽ですが、
実居住人員が2人以下の場合
で、将来的にも人員の増加が
見込まれない場合については、
5人槽の設置が認められる場
合があります。

●油流出事故が発生した場合
は：油流出事故が発生した
場合や発見した場合には、す
ぐに消防署、市役所または保
健所等にご連絡ください。
●連絡先=▽県南筑後保健福
祉環境事務所環境指導課 (☎
22・6964) ▽市役所社
会環境課 (☎23・1462
▽市役所農業振興課農産園芸
(☎22・6963)

相談はお気軽にどうぞ

無料法律相談 **予約**

- 1月16日(木)※1/6予約開始、2月6日(木)
※1/27 予約開始/相談 13:00～16:00
/予約・法務局八女支局 ☎23・2603
- 1月10日(金) 13:30～16:00 /
社会福祉会館 ※予約 ☎23・0294
- 1月17日(金) 13:30～16:00 /
ふじの里(黒木) ※予約 ☎42・2131
- 1月24日(金) 13:30～16:00 /地域福祉
センター(上陽) ※予約 ☎54・3003
- 1月17日(金) 10:00～12:00
/八女商工会議所 ※予約 ☎22・5161

男女共同参画推進支援委員相談 **予約**

- 1月9日(木)13:30～16:30 ※予約
男女共同参画・生涯学習課 ☎23・1314

女性相談

- 1月20日(月)9:30～11:30
/働く婦人の家(立花)

障害者等相談支援センターリーベル出張相談

- 1月21日(火)10:00～11:00/黒木総合支所
問い合わせ=リーベル ☎22・2610

なんでも人権相談 (法務局 ☎23・2603)

- 1月10日(金)13:00～16:00/社会福祉会館
行政相談(総務課 ☎23・1111)

- 1月9日(木)13:30～16:00
/社会福祉会館

- 1月15日(水)9:30～12:00
/ふじの里(黒木)

- 1月14日(火)13:30～16:00
/地域福祉センター(上陽)

- 1月14日(火)13:30～16:00
/立花市民センター

司法書士相談(社協 ☎23・0294)

- 1月10日(金)13:30～16:00
/ふじの里(黒木)

- 1月17日(金)13:30～16:00
/社会福祉会館

心配ごと相談(社協 ☎23・0294)

- 1月15日(水)、29日(水)13:30～16:00
/社会福祉会館
- 1月15日(水)9:30～12:00

/ふじの里(黒木)

- 1月8日(水)、22日(水)13:30～16:00
/地域福祉センター(上陽)
- 1月8日(水)、22日(水)9:30～12:00
/かがやき(立花)

税務相談

- 1月14日(火)10:00～15:00/商工会議所

不動産に関する何でも相談

- 1月22日(水)13:00～15:00/商工会議所

経営支援相談 **予約**

- 1月20日(月)13:30～16:30
/商工会議所 ※予約 ☎22・5161

補聴器の修理と相談(福祉課 ☎23・1335)

- 1月21日(火)13:00～14:30
/八女市役所206会議室

- 1月9日(木)9:00～10:00

- 1月10日(金)・21日(火)10:00～12:00

- 1月10日(金)・21日(火)10:00～12:00

- 1月21日(火)10:00～12:00

- 1月21日(火)10:00～12:00

- 1月23日(木)10:00～12:00/星野支所

家庭児童相談室 **予約**

- 平日9:30～16:00 /市役所内
※予約(☎23・1448)

こころの健康相談 **予約**

- 毎週月曜日14:30～16:00
/南筑後保健福祉環境事務所分庁舎
(八女総合庁舎) ※予約 ☎0944・72・2176

エイズ検査 **予約** とエイズ電話相談

- 毎週月曜14:00～15:00 /南筑後保健福祉環境事務所分庁舎(八女総合庁舎) ※予約 ☎0944・72・2812

弁護士多重債務相談 **予約**

- 毎週火曜13:30～16:00 /社会福祉
会館 ※予約 ☎0942・30・0144

消費生活相談(来訪または電話相談)

- 月～金曜 8:30～16:30 /八女市役
所消費生活相談窓口 ☎23・1183
- 毎週水曜9:00～16:00 /黒木総合支
所第3相談室 ☎42・1111

消費生活無料法律相談 **予約**

- 1月21日(火)13:00～16:00/八女市役
所消費生活相談窓口 ※予約 ☎23・1183

電話相談

教育相談 **予約**

- 平日9:00～17:00 /八女市教育委員
会 ※予約 ☎0120・784・110

教育相談 **予約**

- 無休・24時間受付 /南筑後教育事務
所 ※予約 ☎0942・52・4949

交通事故相談

- 平日9:15～17:00 /日本損害保険協会そんば
ADRセンターナビダイヤル(☎0570・022808)

犯罪被害者相談電話

- 平日9:00～17:45 /県警察本部
(☎092・632・7830)

難病ホットライン

- 平日8:30～17:15 /南筑後保健福祉環
境事務所(☎0944・72・2610)

多重債務相談

- 平日9:00～12:00、13:00～17:00/
福岡財務支局 ☎092・411・7291

クレジット・サラ金・ヤミ金・違法年金担保相談

- 平日18:00～20:00 /福岡県青年司法書
士協議会(☎092・724・9505)

労働トラブル電話相談

- 毎週火曜日20:00～21:00 /福岡県青年司
法書士協議会(☎092・724・9505)

高齢者総合相談窓口(平日8:30～17:15)

【地域包括支援センター】

- 八女市地域包括(本所内) ☎23・1203
- 八女市東部地域包括(黒木総合支所内)
☎42・1119

【高齢者相談センター】

- 社会福祉協議会(☎23・0294)
- 上陽支所(☎54・3629)
- 黒木支所(☎42・2131)
- 立花支所(☎37・0036)
- 矢部支所(☎47・3123)
- 星野支所(☎52・3165)

1月に納めるもの

- 市県民税(第4期)
- 国民健康保険税(第7期)
- 介護保険料(第7期)
- 後期高齢者医療保険料(第7期)
- 住宅家賃 ● 保育料

納期限・口座振替日は1月31日(金)

※納税は、安全便利な口座振替をご利用ください。納期限内の納付にご協力ください。遅れると延滞金が加算されることとなります。※納付書をなくされた人は担当課へご連絡ください。

▼人口と世帯(11月30日現在)

人口	68,003	(-123)
男	32,012	(-42)
女	35,991	(-81)
世帯数	24,212	(-68)

※()内は前月比

▼11月の異動

出生	34人	転出	203人
転入	126人	死亡	80人

▼11月の火災・救急の状況

火災出火件数	5件	(30件)
救急出動件数	256件	(2,665件)
救急搬送人数	261人	(2,588人)

▼11月の交通事故の状況

人身事故発生件数	67件	(498件)
傷者	92人	(657人)
死者	0人	(4人)

※()内は1月からの累計

おたんじょうびおめでとう

満1歳のお子さまの写真を募集しています（ただし市内に住民登録があるか実際に住んでいる人に限る）。氏名・生年月日・住所・簡単なコメント（30字以内）を添えて、誕生日前月の7日までに直接お持ちいただくか、郵送でお申し込みください。応募多数の場合は先着順となります。●申し込み=市長公室秘書広報係 ☎23・1110

 <p>濱崎 光ちゃん H25年1月3日生(吉田) 1歳おめでとう♡ お兄ちゃんと仲良く元気に育ってね!!</p>	 <p>丸林 亜希ちゃん H25年1月4日生(馬場) 1歳のお誕生日おめでとう! あきちゃんの笑顔が大好きだよ♡</p>	 <p>元田 和果菜ちゃん H25年1月4日生(吉田) わかちゃん1歳おめでとう♡姉妹仲良く元気に育ってね♡</p>	 <p>今村 春翔ちゃん H25年1月5日生(里野村) 果物大好きな春翔くん。すくすく元気に育ってね。</p>	 <p>内野 竜汰ちゃん H25年1月5日生(室岡) いつも笑顔の竜汰、お姉ちゃんと仲良く元気にスクスク育ってネ!</p>	 <p>栗原 瑞ちゃん H25年1月5日生(矢部村) 1歳の誕生日おめでとう♡これから元気にいっぱい大きくなってね。</p>	 <p>栗原 美羽ちゃん H25年1月6日生(矢部村) ☆お誕生日おめでとう♡みんなを笑顔にしてくれてありがとう♡</p>
 <p>加藤 乃愛ちゃん H25年1月7日生(稲富) 1歳おめでとう♡元気にすくすく育ってね!</p>	 <p>甲木 結菜ちゃん H25年1月15日生(室岡) 祝1歳☆いつも元気な結菜ちゃん! これからすくすく育ってね♡</p>	 <p>岩辺 昂太ちゃん H25年1月16日生(本町) 元気な昂ちゃん。あなただけの笑顔に家族はみんな癒されます。</p>	 <p>田中 瑚雪ちゃん H25年1月17日生(白木) げんきいっぱいしえがおいつぱいみんなしあわせいっつぱい♡ありがとう</p>	 <p>西木 茉代ちゃん H25年1月17日生(稲富) にこにこ笑顔の茉代ちゃん! 元気にすくすく育ってね!</p>	 <p>石井 詠登ちゃん H25年1月20日生(蒲原) えいちゃん♡この笑顔でみんなに愛される子になってね♡</p>	 <p>藤田 琉成ちゃん H25年1月21日生(山崎) お誕生日おめでとう! これからも元気に育ってね♡</p>
 <p>橋本 侑星ちゃん H25年1月22日生(毛間田) 1歳おめでとう♡いつもニコニコ笑顔のゆづくん。元気にいっぱい育ってね。</p>	 <p>松尾 向日葵ちゃん H25年1月24日生(柳瀬) これからも元気にいっぱい笑顔を見せてね♡</p>	 <p>野田 光朗ちゃん H25年1月26日生(大福寺) 光朗おたんじょう日おめでとう。げんきに大きくなってね。</p>	 <p>中島 優希ちゃん H25年1月27日生(忠見) 笑顔が素敵なゆきちゃん。1歳おめでとう! 元気に大きくなってね。</p>	 <p>藤木 瑛翔ちゃん H25年1月28日生(室岡) 誕生日おめでとう。たくさん遊んでたくさん食べて大きくなってね。</p>	 <p>西田 透真ちゃん H25年1月30日生(蒲原) 1歳おめでとう♡たくさん食べて元気に育ってね!!</p>	 <p>永尾 美羽ちゃん H25年1月31日生(蒲原) たくさん食べて遊んで元気に大きくなってね♡笑顔がありがとう☆</p>

茶のくに観光案内所のおすすめスポット

No.8

今回は八女観光物産館「ときめき」を紹介し、平成24年4月にオープンした八女・奥八女の魅力をぎゅっとつめてご紹介。建物は、落ち着いた雰囲気のある八女福島の白壁の町並みをコンセプトに八女産材を使用しています。

店内では市内各地の見所をパネルで紹介し、各地の物産品を販売しています。物産館オリジナルの八女茶ソフトクリームには星野産高級抹茶を使用、抹茶・パミラ・ミックスの3種類の味が楽しめます。他にも、おばちゃんたちの手作り農産加工品、八女産はちみつ、インシシカレ、市内4酒蔵のお酒もあります。

また、市内各地の八女茶が集まり、八女茶を使ったお菓子をそろっています。八女茶を購入の際には、試飲コーナーでスタッフから丁寧に説明し



八女観光物産館「ときめき」 in 八女



明けておめでとうございます。今年も八女の素敵なおすすめスポットを紹介します!

でもらえます。予算に応じた商品の詰め合わせもでき、贈り物にも最適です。

平成25年4月から始まった大好評の「八女軽トラ市」。毎月第2・4日曜の9時30分〜13時に開催しています。徐々に出店者も増え、旬の新鮮な野菜や果物、お米、まんじゅうなどを豊富に取りそろえ、皆様のお越しを心よりお待ちしております。

そして物産館には観光案内所を併設していますので、ここで多くの人に観光情報を知っていただき、四季折々の魅力あふれる八女・奥八女を感じていただきたいです。

●問い合わせ先 八女観光物産館「ときめき」 ☎22・7730

▽定休日：第2・4月曜 ※年末年始は12月31日〜1月2日まで休館

▽八女軽トラ市実行委員会 事務局 ☎22・3131

【お詫言】 広報やめ12月1日、24ページの「茶のくに観光案内所のおすすめスポット」の中の辻田理恵さんの名は辻田理絵さんの誤りでした。お詫言して訂正します。



～ あたらしい郷土づくり～
ふるさとの恵みを生かし
安心して心ゆたかに暮らせる
交流都市 八女

■編集・発行 八女市役所市長公室秘書広報係
〒834-8585 福岡県八女市本町647番地
TEL 0943・23・1110 FAX 22・2186
■URL: http://www.city.yame.fukuoka.jp/
■E-mail: mail@city.yame.fukuoka.jp
※この広報紙は竹パルプ10%配合の環境に配慮した紙を使用しています



編集後記
▼多くの人でにぎわった「田代の風流」。どうしてもはさみ箱に目を奪われますが、毛槍の投げ渡しや奉納される風流など必見です。広報担当になってほぼ毎年行っていますが、見ないという年の瀬を迎えた気分になりません。私の好きな祭りの一つです(M・M)

▼あけましておめでとうございませう。あちらこちらで多くの方の笑顔に出会った昨年。いろんなことを教えていただき、時には笑い、時には泣き、時にはご迷惑をかけた時にはおしかりを受けたりしながらの1年間でした。今年も八女の様々な魅力を皆様にお伝えすべく、担当は市内を馬のごとく駆け回る予定です。今年もよろしくお祈りします(K・S)

FM YAME 80.1MHz NOW ON AIR!

FM八女制作番組 「がまだすワイド801」
毎週月曜～金曜 13:00～15:00生放送!
※20:30～22:10まで毎日再放送しています。

