

広報

YAME

やめ

【今月の主な内容】

6月は環境月間です	2~5
住宅の補助制度について	6
児童手当現況届・風しんにご注意を	7
ポジティブアクションのすすめ	15

梅たわわに実る

立花町谷川の梅林で5月12日(日)、梅の収穫が始まりました。この日は、赤く色づいた小梅『光陽』を収穫。今年の生育は平年並みで、品質は良好。小梅の収穫は6月初旬まで行われ、大梅は7月上旬まで収穫出荷されます。

2013(平成25年)

No.1021

6

げんき
八女

6月は環境月間です

6月5日は「環境の日」そして6月は「環境月間」です。美しい自然を後世に残すため、限りある資源を大切に使い、地球の環境を守りましょう。

ゴミ出しルールを守ろう

混ぜればゴミ・分ければ資源

1 家庭ゴミ（もえるごみ）の出し方

平成24年度に八女市で排出された燃えるごみの総量は約18000トンでした。この中には、紙類・ペットボトル・白色トレイなどの資源ごみがまだ多く含まれていました。



その1 分別して出す

紙類・ペットボトル・白色トレイなどは、可能な限り分別し、資源ごみとして出してください。

その2 必ず市の指定袋に入れて、決められた日時と場所に出す

収集日の早朝から朝8時30分までに、各行政区で決められたごみステーション等へ出してください。

その3 生ごみは、十分に水切りを！

いやな臭いの原因にもなります。水切りは十分おこなってください。

ごみステーション(集積所)は、みんなで使用する場所です

！お願い

次のことに十分注意して、みんなが気持ちよく、ごみが出せるように心がけましょう。



※ネットがある場所では、ネットをきちんと掛けてください。びん・缶など不燃物の混入した物は収集できません。

燃えるごみでよくある質問

Q1 ビデオ・カセットテープ・CD・DVDは燃えるごみですか？

→A はい。燃えるごみとして処分してください。

Q2 プラスチック製ライターの処分のしかたは？

→A 必ずガス抜きしてから、燃えるごみとして処分してください。

**リデュース
(Reduce)**
ごみを減らす

**リユース
(Reuse)**
繰り返し使う

**リサイクル
(Recycle)**
資源として再生
利用する

3Rに取り組みよう

3Rとは、リデュース (Reduce:ごみを減らす)、リユース (Reuse:繰り返し使う)、リサイクル (Recycle:資源として再生利用する) の英単語の頭文字3つのRをさします。

★「必要な物だけ買うようにする」「食べ残しをしないようにする」など、できるだけごみを出さないような工夫をしましょう。

★びん・缶・ペットボトル・白色トレイ・紙類(紙パック、新聞、段ボール、雑紙)・古布・蛍光管・乾電池は貴重な資源としてリサイクルをお願いします。

★繰り返し使えるびんは回収してもう一度使ったり、修理したりして使えるものがあれば修理するなど、再利用することに努めましょう。

2

資源ごみの分別収集にご協力ください

◆平成24年度ごみ総排出量は約19500トン

平成24年度に八女市で排出されたごみの総排出量は、約19500トンでした。その内、皆さまのご協力により約7500トンは、資源ごみとして有効活用することができました。

さらなるごみ減量とリサイクルの向上のためには、3Rの取り組みが必要です。今後も、各家庭でできることから取り組みをお願いします。

3

不燃ごみを減らそう

平成24年度に八女市で排出された不燃ごみの量は、約6900トンでした。その中にはびん類・缶類など、多くの貴重な資源ごみが含まれていました。これは貴重な資源が活かされないばかりか、その処理に多額の税金を使うことに繋がります。ごみを出す前にもう一度、資源ごみが混入していないか確認してください。また、燃えるごみや粗大ごみは、不燃物置き場に出すことはできません。



資源ごみ(びん類や缶類)が混入した不燃物置き場

※「燃えるごみ」
例：風呂のふた・花壇のプランターなど
※「粗大ごみ」
例：扇風機、スーツケースなど



風呂のふたやスーツケースなど燃えるごみや粗大ごみが混入した不燃物置き場

4

無許可での不用品回収行為にご注意ください

家庭の廃棄物（ごみ）は「一般廃棄物」です。一般廃棄物を収集・運搬・処分するには、廃棄物処理法に基づき「一般廃棄物処理業の許可」が必要です。古物営業の許可、貨物運送業の許可のみでは、一般廃棄物を収集・運搬・処分することはできません。

無料回収業者が、消費者に回収料金・処分料金（代金）を求めるとは違法です。業者から代金を求められた場合は、引き取りを断り、八女西部クリーンセンターで適切に処理してください。また、このような業者を見かけた場合には、社会環境課までご報告ください。

※テレビ・冷蔵庫・エアコン・洗濯機・洗濯乾燥機は「家電リサイクル法」の対象品目ですので、家電販売店にて処分をお願いします。

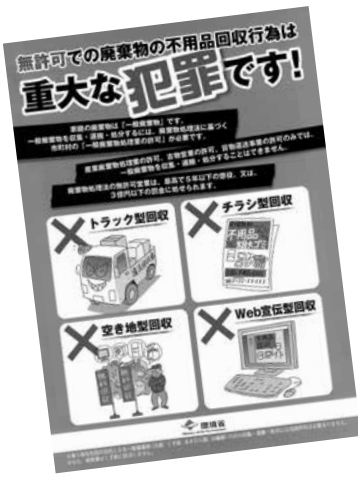

補助金・奨励金を交付します

5

小川の清流を取り戻す
浄化槽の設置

小魚が住める清らかな小川を少しずつでも増やすためには、水質汚濁の7割といわれる生活排水を浄化していくことが重要です。

浄化槽は、し尿と共に生活雑排水（台所、風呂および洗濯排水）を生態系に負担をかけない程度まで浄化するための設備です。この浄化槽の普及を促進するため、設置者（下水道認可区域および集合住宅等を除く）に対し補助金を交付しています。

すぐれた設備ではありませんが、管理を怠るとその効果はなくなってしまうます。管理については、次の二つのことが重要です。

- ① 保守点検 浄化槽保守専門業者と委託契約して定期的に点検する。
- ② 清掃（年1回以上） 市の許可を受けた業者に依頼する。

浄化槽の点検と清掃は法律でも義務づけられており、罰則もあります。清らかな流れのふるさとを守るために、皆さまのご理解とご協力をお願いします。

補助金の額について

下水道認可区域を除き、国庫基準額に基づき、上の表のとおり補助金を出しています（集合住宅、店舗・事務所を除く）。

5人槽	7人槽	10人槽
332,000円	414,000円	548,000円

6

ごみ減量のための生ごみ処理器購入

市および環境衛生協議会では、ごみ減量のために、生ごみ処理器の購入費の一部を助成します（左の表を参照）。

種類	内容	価格	補助金額
① 生ごみ処理器	畑掘付型 (100ℓ)	6,870円	2,000円
② 微生物利用	バケツ型 (10ℓ)	1,900円	1,000円
③ 電気式生ごみ処理機	屋外・屋内設置型	購入価格	購入価格の1/2 (奨励金)

※③奨励金の額は、1台につき15,000円を限度とする

▼申請時に必要なもの
①②の場合

価格から補助金額を差し引いた代金と印鑑（環境衛生協議会から補助）
③の場合
購入した電気式生ごみ処理機の領収書、保証書（販売店の記載が必要）、印鑑

※奨励金は口座振込です。金融機関（本・支店）名、口座番号、名義人をお知らせください。

▼補助金・奨励金の申請については左記へおたずねください

- ▽社会環境課 (023・1462)
- ▽黒木総合支所市民生活福祉課 (042・1113)
- ▽立花支所市民生活福祉課 (023・4933)
- ▽上陽支所市民生活福祉課 (054・2218)
- ▽矢部支所市民生活福祉課 (047・3111)
- ▽星野支所市民生活福祉課 (052・3113)

緑のカーテンに チャレンジしませんか？

市 役所本庁南側1階に、今年も緑のカーテン（6年目）を設置します。地球環境に優しい環境保全型家庭菜園のモデルとしての取り組みです。

つる性植物を利用した「緑のカーテン」は、太陽の熱を遮断し、葉の気孔からの水分蒸散により周囲の熱を奪うため、日差しが差し込む窓際に設置すると室内の温度上昇を抑える効果があります。また、エアコンの省エネ効果と、地球温暖化の主な原因であるCO2削減にささやかながら貢献できます。



たかが植物と思われがちですが、真夏に照りつける肌を刺すような太陽の日差しも、小さな木陰が心地よく感じられるように、植物ならではの効果があることが、過去5年間の実績から証明されています。この緑のカーテンの設置により、エアコンの設定温度を数℃上げることとも可能となります。ニガウリ等のつる性植物を植えて強い日差しを遮断し、涼しい風情をつくりだす「緑のカーテン」にチャレンジしてみませんか。

平成
24年度

八女市の河川 の水質の状況

河川の汚濁の主な原因は、家庭から浄化されずに流される台所、洗濯、風呂水等の生活排水です。これらの排水に気をつけていただくとともに、下水道への加入と浄化槽の設置について、ご協力をお願いします。また、単独処理浄化槽を設置されている家庭も、合併処理浄化槽への切り替えをお願いします。

(単位:mg/ℓ)

地区名	八女地区											
	山の井川					花宗川				中の井川		
河川名	山内	黒土	豊福	大島	室岡	下津江	高塚	大の井手(上稲富)	前古賀	北馬場	納楚	下稲富
測定地点	山内	黒土	豊福	大島	室岡	下津江	高塚	大の井手(上稲富)	前古賀	北馬場	納楚	下稲富
5～9月	1.8	3.4	16.0	2.5	2.7	1.9	3.1	2.5	2.6	12.0	2.1	15.0
10～4月	0.9	2.8	9.3	2.0	2.0	1.3	5.7	3.5	3.6	11.0	2.1	18.0

※旧八女市地区の表の数値は、BOD（水の汚れの程度を示す単位で数値が大きいほど汚れた水）を示します。環境基準は、通水期（5月～9月）は3mg/ℓ以下、停水期（10月～4月）は5mg/ℓ以下が目標です。表の数値は、年間検査集計の75%値です。

地区名	黒木地区					立花地区								
	剣持川	笠原川	田代川	矢部川	中原川	白木川		大倉谷川	迎春川			柳川用水		遠久谷川
河川名	古賀橋付近	中学橋付近	唐干田橋付近	釜屋宮付近	花宗溜池	山下橋	合ノ原橋	川原田橋	城ノ下橋	紅葉橋	山中橋	中島橋	社日橋	眼鏡橋
測定地点	古賀橋付近	中学橋付近	唐干田橋付近	釜屋宮付近	花宗溜池	山下橋	合ノ原橋	川原田橋	城ノ下橋	紅葉橋	山中橋	中島橋	社日橋	眼鏡橋
9月	0.9	0.9	0.6	0.8	5.0	1.1	0.9	1.5	1.2	1.3	1.2	1.4	0.8	0.5未満
2月	0.6	0.7	0.6	1.2	1.8	0.6	1.2	1.4	3.1	5.9	1.2	1.3	1.0	0.7

地区名	立花地区	上陽地区					矢部地区					星野地区	
	鳴竹川	広川	下横山川		横山川	星野川		柏木川	矢部川	縦鶴川	御側川	星野川	
河川名	柚ノ木付近	耳納大橋付近	市道下横山線沿い	市道黒岩線沿い	藤木区消防道路付近	北川内公園付近	半沢区堰	西園付近	所野広場付近	神ノ窟付近	稗田付近	十籠交差点付近	年の神橋付近
測定地点	柚ノ木付近	耳納大橋付近	市道下横山線沿い	市道黒岩線沿い	藤木区消防道路付近	北川内公園付近	半沢区堰	西園付近	所野広場付近	神ノ窟付近	稗田付近	十籠交差点付近	年の神橋付近
9月	0.5未満	0.7	0.8	0.5	0.6	0.6	0.6	1.3	0.8	0.8	1.2	0.6	0.7
2月	0.8	0.7	0.5未満	0.5	1.0	0.7	0.7	0.7	1.1	0.5	0.6	0.6	0.8

※黒木地区、立花地区、上陽地区、矢部地区および星野地区の表の数値は、BODの実測値です。これらの地区の河川の環境基準値は、2mg/ℓ以下です。

八女材を使用した木造住宅を 新築される人へ

30万円

補助します

補助

八女材普及促進住宅 資材助成事業

八女市では、平成23年度から「八女材普及促進住宅資材助成事業」を実施しています。この事業は木造住宅の普及拡大を促進し、八女材の需要拡大を図ることで、八女市林業の発展と木材・木造住宅関連産業の活性化に資することを目的としています。

- ◆補助金の額 〓 居住用の『新築木造住宅』に対し、30万円を補助します。
- ◆採択要件 〓 ①申請者が、八女市内に居住するための新築木造住宅であること。
- ②この事業の利用は、同一事業施行中において1回が限度であること。
- ③木造軸組工法を基本とする住宅であること。
- ④床面積が50平方メートル以上、240平方メートル以下であること。

⑤八女材の使用量が木材使用量の概ね80パーセント以上を占めていること。

- ⑥原則として、八女市内の建築業者の施工であること。
- ⑦年度内に完成（棟上等）確認が可能な住宅であること。
- ⑧申請者および同居する親族が、市税、国民健康保険税および税外徴収金を滞納していないこと。

八女材普及促進住宅資材助成事業推進事業

設計並びに施工業者の積極的な取り組みを促すことにより、この八女材普及促進住宅資材助成事業が効果的に推進することを目的として、設計並びに施工をしたものに対し補助金をそれぞれ5万円交付することとしています。

- ◆補助金の額 〓 1件の事業における設計および建築施工につき、それぞれ5万円を補助

します。

◆採択要件 〓 ①八女材普及促進住宅資材助成事業で交付決定を受けた新築木造住宅の設計または施工をしたものであること。

- ②八女市内の業者であること。
- ③申請者および同居する親族が、市税、国民健康保険税および税外徴収金を滞納していないこと。

◆申込・問い合わせ 〓

- 本庁林業振興課林政係 (☎23・1168)
 - 黒木総合支所産業経済課林政係 (☎42・1116)
 - 上陽支所建設経済課産業観光係 (☎54・2219)
 - 立花支所産業経済課農林係 (☎23・4940)
 - 矢部支所建設経済課産業観光係 (☎47・3111)
 - 星野支所建設経済課産業観光係 (☎52・3114)
- ◎詳細は、八女市ホームページにも掲載しています。

市民が市内の施工業者によって現在お住まいの住宅を改修される場合、費用の一部を補助します。

住宅改修事業補助金制度

■資格 〓 申込現在で、市内に住民登録している人
※補助の対象となる住宅に居住している世帯主などの諸条件があります。

■補助対象住宅 〓 市内に住んでいる人が市内に所有する、専用住宅・併用住宅の住居部分、集合住宅の専用部分

■補助対象工事 〓 市内の施工業者が行う、工事費が10万円以上（消費税別）のもので、申込みの年度内（3月末）に終わる改修工事※補助の交付決定前に着工しているものは、対象となりません。

■補助金額 〓 改修工事に要した費用（消費税別）の1割に相当する金額（上限10万円で、千円未満切り捨て）

■改修工事の例 〓 屋根、天井、外壁、内壁、床の改修、防音、間取りの変更工事、浴室、台所、トイレなどの水回り改修、耐震工事などの住居部分

のみの改修

※次のような工事は、補助の対象になりません

- 外構設備（門、車庫、カーポート、塀、柵、垣根等の構造物、植栽など）の改修工事
- 家具や電気製品の購入による付帯工事など

○年度をまたいでの改修工事

■受付期間 〓 4月16日（※補助金額が予算枠を超える場合は、その時点で受付を締め切ります。）

- ◆申込・問い合わせ 〓 都市計画課・住宅係 (☎23・2577)
- 黒木総合支所建設課 (☎42・1117)
- 立花支所建設課 (☎23・4930)
- 上陽支所建設経済課 (☎54・2219)
- 矢部支所建設経済課 (☎47・3111)
- 星野支所建設経済課 (☎52・3114)



児童手当の 現況届は、 忘れずに。

提出しないと手当を受け取ることができなくなります。

見 児童手当の受給者は、毎年1回の児童手当の現況届の提出が義務づけられています。(現況届の必要な人は、子育て支援課から圧着はがきを送付しています)。

児童手当現況届の提出をしないと、6月以降の手当を受けることができなくなりますのでご注意ください。

- 持参するもの
 - ① 送付したはがき
 - ② 印鑑
 - ③ 請求者の健康保険証の写し(表面のコピー)
 - ④ 児童と別住所の場合は、児童の住民票謄本
 - ⑤ 平成25年1月2日以降に八女市に転入した人は、前住所在地の所得証明書
- ※公務員の人は、勤務先にお問い合わせください。
- 問い合わせ先 子育て支援課 子育て支援係 (☎23・1351)

受付日	受付場所		受付時間
6月19日(水) 6月20日(木) 6月21日(金)	八女市役所	1階102会議室	9時～19時
	黒木総合支所	市民生活福祉課窓口	
	立花支所	101会議室	9時～17時
	上陽支所	市民生活福祉課窓口	
	矢部支所	市民生活福祉課窓口	
	星野支所	市民生活福祉課窓口	

風しんが流行しています。ご注意ください。

妊娠初期の女性が風しんにかかると「先天性風しん症候群」のお子さんが生まれる危険性があります。予防接種対象者や風しんワクチンを受けていない人は、予防接種を受けましょう。

現

在、首都圏を中心に風しんが大流行しています。風疹とは、風疹ウイルスに感染することで発症する病気で、くしゃみや咳などでウイルスが飛び散り、感染します。発熱や発疹・首や耳の下、わきの下のリンパ腺が腫れるなどの症状が出ます。

妊娠初期の女性が風しんにかかると、胎児が風しんウイルスに感染し、難聴、心疾患、白内障などを主な症状とする「先天性風しん症候群」のお子さんが生まれる危険性があります。

そのため、先天性風しん症候群の発生の予防と風しんの感染予防のために次の

- ① 風しんの定期接種対象者は、予防接種を受けましょう。
- ※麻しん風しん混合ワクチン(MR)の接種をお勧めしています。
- 定期予防接種対象者
 - 1 歳児および、小学校入学前1年間の幼児
 - ② 風しんにかかったことがない人や風しんワクチンを受けていない人、またはどちらも不明な人で抗体価が十分であると確認できた人以外の人は自己負担での予防接種を受けることをご検討ください。

また、妊婦を守る観点から、特に次の人には接種を検討されることをお勧めしています。

- (1) 妊婦の夫、子どもおよびその他の同居家族
- (2) 10代後半から40代の女性(特に、妊娠希望者または妊娠する可能性の高い人)
- (3) 産褥早期の女性
- ※注1 妊婦は接種できませんのでご注意ください。
- ※注2 接種後2か月は避妊が必要です。
- 問い合わせ先 健康推進課 保健指導係 (☎23・1352)

風しん 注意報 発令

風しんの予防接種で 未来の赤ちゃんを守れます

妊婦、とくに妊娠初期の女性が風しんにかかると、赤ちゃんにも感染し、耳が聞こえない、目が見えにくい、生まれつきの臓器に病気があ、発達やゆっくりしているなど「先天性風しん症候群」という病気に罹ってしまうことがあります。

女性は 妊娠前に

風しんの予防接種をご検討ください

接種後2ヵ月は避妊が必要です
接種回数：子ども1回の接種を含め2回です

成人男性は

風しんにかかったことがない方
風しんワクチンを受けていない方
どちらか不明の方

接種することをご検討ください
2回接種しても問題はありません

妊娠中の 女性の家族は

風しんの予防接種をご検討ください

妊婦は風しんの予防接種を受けられません
1歳児(1回目)、小学生(1回目)も接種(2回目)は
風しん風しん混合ワクチンの定期接種を受けましょう

● 10代後半から40代前半の女性は妊娠前が、風しんは妊娠中に感染する可能性があります。10代後半から30代前半の女性は妊娠前が、風しんは妊娠中に感染する可能性があります。

● 風しんは妊娠4～6週目に感染すると、胎児の発育不全や流産、死産の原因となります。4～7週目に感染すると、胎児の発育不全や流産、死産の原因となります。

● 風しんの予防接種は、1歳児(1回目)と小学生(1回目)に一回ずつ受けることが必要です。10代後半から40代前半の女性は妊娠前が、風しんは妊娠中に感染する可能性があります。

● 妊婦中は風しんの予防接種を受けることはできません

大雨や集中豪雨前に 今一度点検を！

こ れから梅雨期に入り、雨の多い季節を迎えます。市街地では大雨が降ると地面のほとんどが舗装されているために雨水が浸透できず、河川や水路の水かさが一気に増して危険です。山間部ではがけ崩れや地滑りなど土砂災害が起る危険性があります。

毎年、道路の維持や河川環境保全を図るため道路河川愛護作業にご理解、ご協力をいただいています。が、今いちど排水溝、側溝などの落ち葉や土砂を取り除き水の流れをよくしておきましょう。

また、市道の路面損傷か所および穴ぼこ等、危険な場所を発見された人は建設課道路・河川係まで連絡をお願いします。

- 問い合わせ 建設課道路・河川係 (☎23・1961)
- 黒木総合支所 (☎42・1117)
- 立花支所 (☎23・4931)
- 上陽支所 (☎54・2219)
- 矢部支所 (☎47・3111)
- 星野支所 (☎52・3114)



セアカゴケグモにご注意ください！



セアカゴケグモ (メス)

セアカゴケグモの特徴

メスの体長は、約0.7~1cm。全体が光沢のある黒色で、腹部の背面と腹面に赤色の模様があります。毒をもっているのはメスだけです。オスの体長は、0.4~0.5cmで、腹部の背面は灰白色をしています。

セアカゴケグモの生息場所

- ①住宅の周囲 (南側の日当たりの良い場所) 植木鉢、プランターの持ち手や裏、自動車のタイヤ周りやバンパールの裏等
- ②その他の場所 (公園など) すべり台のスロープの裏や階段部分、跳び箱として利用されているタイヤの内側、ベンチの裏、低木の下、自動販売機等

セアカゴケグモを見つけたら

- ①絶対に素手で触らないでください。
- ②駆除については、発見された土地または建物の管理者で行っていただくことを基本としています。
- ③クモは、市販の家庭用殺虫剤で駆除してください。
- ④卵のう (卵の入った丸い袋) は、殺虫剤が効かないため、踏みつぶしてください。
- ⑤発見した場合は、市役所社会環境課 (☎23・1462) または、福岡県南筑後保健福祉環境事務所地域環境課 (☎22・6963) へご連絡ください。

セアカゴケグモらしきクモにかまれた時は

- ①温水や石けん水で傷口をやさしく洗い流し、病院で受診してください。
- ②受診の際は、より適切な治療のため、殺虫剤等で殺したクモをできるだけ持参してください。

毒グモではないクモ

※シヨロウグモ (写真はメス)
▽体長 1.7~2.5cm、オスは0.6~0.8cm。



▽特徴 黄と緑色の荒い横縞があります。成熟した個体の糸器付近は真赤になります。

電気器具は安全に取り扱いましょう 八女消防本部(☎24・0119)

電

電気器具は私たちの生活に必要不可欠なものです。取り扱いは不注意や誤った使用方法により火災となる場合があります。部屋を見回してみ、電気火災を未然に防ぎましょう。

- ①扇風機や電気ストーブなど季節ごとに使用する器具は、使用前に必ず点検しましょう。異常な音や動きに気付いたらすぐに使用を止め、差込プラグを抜いて、点検しましょう。
- ②電気器具を本来の用途以外に使用すると負荷がかかり、過熱し、火災となることがあります。使用方法を守りましょう。また、アイロンやドライヤーなどはスイッチを切り忘れたまま放置すると火災となる恐れがあります。使用しないときは、差込プラグを抜いておきましょう。
- ③使用する電気器具が増えてくるとコンセントが不足し、たこ足配線になりがちです。たこ足配線により許容量を超えたコンセントは、過熱され火災となる恐れがあります。また、差込プラグに付着したほこりによりショートして火災になることもあります。



防火ポスターコンクールの最優秀者・高橋実那さんの作品

競争入札参加資格(指名願) 登録申請について

平成25・26年度の競争入札参加資格登録申請(建設工事・業務委託・物品)を受け付けます。新規登録の人、平成23・24年度に登録済みで、平成25・26年度にも登録を希望される人が対象です。(地方自治法施行令第164条の4に該当する者を除く)

送による提出は受け付けません)

●申請手順①「八女市公式ホームページ」(<http://www.city.yame.fukuoka.jp/>)から必要様式をダウンロードし、作成してください。

●受付期間②申請書類を受付場所(八女市役所本庁北庁舎2階201会議室)へ持参し、書類を十分確認後提出してください。その後、不備がなければ審査書類提出受付票を交付します。※提出時に審査は行いません。

●受付時間③後日提出書類を審査します(立ち会いの必要はありません)。

●午前(部) 9時~11時30分
●午後(部) 13時~16時30分
※ただし、7月3日(水)、10日(水)、17日(水)は19時まで受け付けます。

●受付場所④提出書類に不備があり受付期間内に再提出できない場合は、平成25年7月31日(水)までに提出を完了してください。

●登録有効期間⑤完了しない場合は不受理となります。この場合、関係書類は返還しません。

●申請要領および様式⑥後日、審査結果通知を郵送します。

●提出方法⑦問い合わせ⑧総務課契約係

●問い合わせ⑧総務課契約係

●問い合わせ⑧総務課契約係

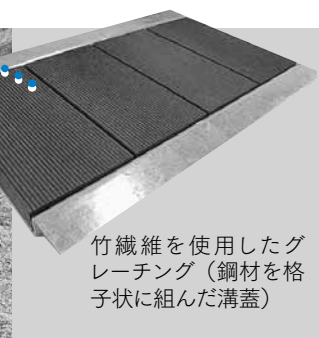
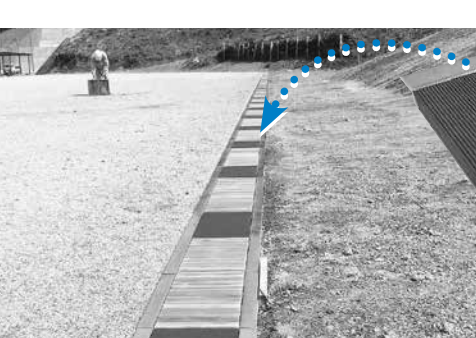

竹繊維を使用したグレーチング(鋼材を格子状に組んだ溝蓋)

八女バンブーバレー実証研究センター 竹樹脂のグレーチングが商品化。公共工事で利用されました。



八女バンブーバレー実証研究センターで竹の高付加価値利用を目指す(株)バンブーテクノで、加熱水蒸気処理で取り出した竹繊維を使った樹脂製のグレーチングが商品化され、八女市の公共工事で初めて利用されました。

この製品は、八女市と包括的連携協定を結んでいる国立大学法人九州工業大学で研究が進められている加熱水蒸気処理技術により粉体化した竹繊維を樹脂に混ぜて成形したものです。

この技術で処理した竹は、繊維質以外の物質が分解され安定した竹繊維を取り出すことが可能となります。これを精密分級して同じ大きさどうしの繊維を使い分けることで、機械強度・形状安定性・帯電防止性等に優れた特性を持つことが実証されており、目的に応じて分級した竹繊維を樹脂と混練することで高機能・高性能の樹脂の製造が可能となりました。

このグレーチングも、その特性を活かして製品化されたもので、

ポリプロピレンとポリエチレン樹脂に55%の竹繊維を混ぜて作られており、通常のプラスチックより引張り強度や曲げ強度が増強され、温度変化による形状安定性にも優れた製品に仕上がっています。公共工事に採用されたのは、黒木町のグリーンピア八女の傍に建設された八女東部スポーツ公園で、側溝用の蓋に使われています。今後市内で建設予定の八女子育て支援総合施設(仮称)や岩戸山歴史文化交流館(仮称)などでもその活用が検討されています。

バンブーテクノは大学との連携で、このほかにも農業用コンテナやゴミ箱なども試作してモニターしており、今後その特性を活かして、電気製品や自動車部品などへの樹脂製品の開発を進めていくことにしています。地域資源である竹を使った新たな産業として期待されています。

問い合わせ⑧林業振興課

問い合わせ⑧林業振興課

問い合わせ⑧林業振興課

今月から 広報やめに竹紙を使用しています。



今月号から広報やめに「竹紙シャトン(竹パルプ10%配合)」の紙を使用しています。竹紙は伐採した竹をチップにし、蒸解し紙の原料として作られています。全国的に深刻な問題となっている放置竹林の解消と大きく期待されています。

八女市は日本でも最大級の竹林面積(2461㌔)を持ち、荒廃竹林の増大や農地・森林への浸食被害などが大きな問題となっています。そのため、様々な竹対策事業に取り組んでいます。

復興の未来と生命を照らす水

6月1日から
6月7日までは
水道週間です。

▼水道指定事業者（平成25年5月1日現在 ※指定順）

指定工事事業者名	所在地	電話番号
丸谷商事	西京町	23・4118
千代田工業(株)	北平塚	22・4307
(株)中村	龍ヶ原	23・3158
牛島電機工業(株)	大正町	24・2171
(有)井手プロパン商会	大島	23・3065
八女食糧販売(株)	納楚	23・2166
(有)岩本住設	上吉田	22・4718
(有)SM設備工業	川犬	22・5465
EM田中	鵜池	22・4319
永松設備	納楚	22・7753
(有)タナカエンジニア	龍ヶ原	24・3147
吉田ボーリング工業	西矢原町	24・4743
(有)橋村住設	田本	42・0096
(有)角屋	北川内	54・3318
電'sタカヤマ	谷川	37・0062
清香設備工業(株)	蒲原	22・7888
川口ガス住設	忠見北	23・7667
野田ホームガス設備	大籠	22・3015
大石設備	室岡	23・0848
(有)今村住設	下辺春	37・0316
(有)立花電工	北山	23・1533
マルタ電器	谷川	37・0256
(株)九電工八女営業所	蒲原	23・2456
牛島燃料店	上津江	22・2869
田中設備	白木	35・0845
三宅設備	下津江	23・2368
(有)牛嶋住興	山崎	22・6611
馬場燃料店	南馬場	22・4060
原管工	谷川	37・0692
(有)八女衛生社	上吉田	23・5435
(有)住環境総合開発	桑原	42・1185
橋爪食糧販売店	上吉田	22・2767
ひら川設備	中宮野町	24・3115
ケア設備梅野	本分	42・3450
(有)村口電工	久木原	54・2278
(株)高田電気	北川内	54・2049
ミスミデンキ	北川内	54・2143
(有)井上商店住設部	北川内	54・2165
(有)ヤマト	北川内	54・2125
西木テレビサービス	久木原	54・3208
仁田原商店	大淵	45・0035
(有)クリハラ管工事	北山	22・5971
河原設備	兼松	37・0553
モリアキ建設(有)	本分	42・3827
大坪(博通)建設	蒲原	22・5612
西村住設	本	24・1067
(株)桐明組	柳島	24・3355
平島設備	田形	37・1025
水環境企画・一究	吉田	22・5109
徳住工業	今福	24・5262
ともけい設備	大島	22・3564
創水	稲富	23・0183
(有)弥栄工業	北山	23・1198
三和住宅設備	本分	42・4051
(有)柴尾電気商会	桑原	42・1183
馬渡設備工業	北木屋	42・1335
(有)椿原住宅設備	黒木	42・0269
椿原住宅設備工事部	黒木	42・1237
(有)穴見商店	桑原	42・0130
和興住宅設備	北木屋	45・0879
(株)山口電気	星野村	52・3218
(株)ホクショウ	馬場	23・3323
井上設備	平田	24・0165
濱田設備	鵜池	24・4818
牛島設備工業(有)	吉田	23・7570

上水道および簡易水道へ
ご加入ください

八女市は上水道事業「旧八女市・旧立花町・旧上陽町（一部地域を除く）」および簡易水道事業「旧黒木町・旧星野村（一部地域を除く）」により、安全で安定した水道水を供給しています。

上水道および簡易水道は、市民が健康で快適な生活をおくることのできるよう水道法で定められた水質検査を実施し、いつでも安心して飲める水を皆さまに提供しています。水道本管が整備された地区で、上水道に未加入の人は、安心して利用できる上水道および簡

易水道への加入をお願いします。今年度実施する水質検査計画については、ホームページで紹介しています。

指定事業者を
ご利用ください

給水装置の工事（新設・改造・修繕・撤去）は、水道法により指定事業者でなければ施工できませんのでご注意ください。指定事業者は左表をご覧ください（市内業者のみ掲載しています。詳しくはお問い合わせください）。

自宅にある水道管が破損したら、メーターボックス内にあるバルブを閉めるなどの応急処置をし

て、最寄りの指定事業者（有料）へ連絡してください。

こんな時は手続きを

引越の際には水道の開始・中止の手続きが必要になります。事前にご連絡をお願いします。また、中止時には水道料金の精算が必要です。届がない場合、水道を使用されなくても料金が発生します。必ずお手続きをお願いします。

その他ご不明な点はお問い合わせください。

◎問い合わせ 上下水道局
《料金等のごと》 ☎23・1949
《工事等のごと》 ☎23・1107

悪質な業者に
ご注意ください

水道局職員を装ったトラブルが多発しています。上下水道局では、次のようなことは行っておりません。
①一般家庭の水質検査 ②浄水器などの販売・貸し出し・あっせん ③給水管の清掃・修理など

受水槽を設置されている人（事業所）は・・・
水道法および八女市給水条例に基づき、受水槽の清掃および水質検査を年1回以上実施することが義務付けられています。

6月の横町町家交流館の催し



ドイツ・デュッセルドルフの公園

樋口善造 創作展

樋口善造氏は、旧八女中、八女高在学中から坂本繁二郎先生に師事され、東京芸大卒業後は日展、光風会などの美術団体で活躍。1983年、52歳の時、ドイツの観光局に招へいされ渡欧。ヨーロッパの重厚感あふれる建造物、美しい色彩感覚に陶酔され心の赴くままに夢中で絵を描き続けてこられました。2004年、50年振りに帰郷され、黒木町に定住された現在も「絵は心で描くもの」と気力溢れる作品を創作されています。今回、交流館企画展では、樋口氏にご協力頂き「樋口善造創作展」を企画しました。どうぞご覧ください。

●期間 6月4日(火)～6月30日(日)
●会場 八女市横町町家交流館(本町94番地)
●問い合わせ 同館 (☎23・4311)

八女市では「八女市第5期介護保険事業計画」に基づき、介護を必要とする高齢者が住み慣れた地域で安心して生活を継続できるよう、地域密着型小規模多機能型居宅介護施設を平成24年度から26年度に計画的に整備するため、指定候補事業者の公募を行いました。選考決定については、八女市社会福祉施設等の整備に関する選考委員会の審査結果および意見を踏まえ、次の事業者を指定候補事業者として決定しました。選考された事業者は、平成25年度中に施設整備を行い、地域密着型サービス事業者としての指定を受けた後、平成26年4月1日から小規模多機能型居宅介護施設(登録定員25人)としてサービスの提供を開始する予定です。

●問い合わせ=介護長寿課介護サービス係 (☎23・2545)

公募した施設数および定員	3施設(登録定員25人)
整備予定地域	上陽・星野・矢部での整備を優先的に選考することにしていましたが、今回同地域からの応募はなかったため、同地域以外の旧八女郡内からの応募について、それぞれの地域の同種施設の適正配置等を考慮し立花町に1事業所を整備することにしました。
応募事業者数	2事業者
選考決定された事業所	医療法人社団 直心会
整備予定場所	八女市立花町白木608番地1
選考決定の理由	選定基準に基づき慎重に審査を行い、同種の地域密着型サービス事業所の適正配置および地元の意見要望等を踏まえ、総合的に評価し決定しました。

キリトリセン

郵便はがき

料金受取人払



8 3 4 - 8 7 9 0

差出有効期限 平成26年6月30日まで

《受取人》

八女市本町647番地

(切手不用)

八女市長 行



8 3 4 8 7 9 0

7

キリトリセン

《回答が必要な方は、住所・氏名・電話番号の記入をお願いします。》

ご住所		
(フリガナ) お名前		
年齢	歳 (性別) 男・女	☎

あなたの声を届けてください!

皆さんが日ごろ八女市に対して思っていることを、市長に届けてください。将来の八女市づくりのため問題点は改善し、建設的な内容については実現に向けて努力してまいります。なお、市の事務と関係のないものについては回答しておりませんので、ご了承ください。

○市長室直通ファクスも市内からは無料でご利用いただけます。
0120・24・4554 (フリーダイヤル)

九州北部豪雨災害復興支援コンサート

YOKACON2013

よかコンサート

6/15(土) 14:00開演(13:30開場)

おりなす八女ハーモニーホール

高校生以上:1000円/3歳以上:500円

★チケットはおりなす八女で好評販売中♪

出演者

■深町まどか(フルート)&関家真一郎(マリンバ)

■猪口宏和(ファゴット)&平洋子(ピアノ)

ゲスト

■八女ジュニア合唱団 ■YOKACON市民合唱団

■ダニー馬場

問い合わせ=あきた 穂田さん (☎090・9471・0461)

ふるさと支援寄附のお礼(敬称略)

【未来を担う子どもの教育及び少子化対策事業】

▽内山 重夫(久留米市)

【その他市長が必要と認める特定の事業】

▽匿名 2件

※4月末現在累計額=2,421万1,304円

寄附のお礼(敬称略)

●木屋小学校へ

▽木屋小学校団体保険(PTA)=児童図書23冊

●福島小学校へ

▽福島小学校PTA=CDラジカセ14台、ベンチ15個

市民の 声 voice

皆さんからの市へのご意見や質問などの投稿をお待ちしています。

乳幼児健診の待ち時間について

子どもの健診時の待ち時間を減らす努力をしていただきたいです。受付時に母子手帳に番号札を差し込まれますが、母親にその番号は知らされませんが、呼び出しの際には、番号・氏名を呼ばれます。呼ばれると急いでパンツ・オムツ1枚まで脱がせ、身長・体重を計ります。せめて順番の一つ前に呼び出すとか、番号を母や付き添いに通達されるとういぶん時間短縮になると思います

八女紫苑句会

柑橘の枝垂れに重し蕾多々
田中サトリ
水のまま風のままなる花後
中川原篤子
黙々と暮むく午後の孤独かな
松崎 伸子
逆縁の微笑む遺影散る桜
松延みさこ
河骨の浮葉明りの山湖かな
井上トシ子
堂縁にはばかりもなく花吹雪
牛島 景子
献燈にからまる房や藤盛り
堤 多鶴子

ます。

内科・歯科検診でも待ち時間があ
り、先生を見るとだれも診てなくても
待つてあることもあります。患者の多
い病院では順番の一つ前になると呼び出
し、診察室前に待機させられます。子
どものお昼寝の時間に来ている人もい
ると思いますので、改善をお願いします。

(女性)

この度、乳児健診での待ち時間が長
くなりまして、大変ご迷惑をかけ
て申し訳ありませんでした。受付時に
保護者の方に番号の通達ができていな
かったことで、次の計測の準備等がで
きなかつたなどについては検討させてい
たとき、保護者の方にも番号札をお渡し
するようにし、順番がより分かるよう
に対応を改善いたしました。

内科・歯科健診時に医師が診察して
いない時があり、結果お待たせする状
況になっていたことについては、診察
時に精密検査の紹介状が出されたり、
保護者への説明等の対応をしたりして
いる場合などに診察順番が滞ることが
あったようです。看護師の配置を検討
し、担当職員が紹介状等の対応を行う
ことで、次の方の待ち時間ができないよ
うに改善を図ってまいります。

今後、待ち時間を少なく乳児健診
がスムーズにできるように努めてまいり
ます。貴重なご意見をいただき、あり
がとうございました。

(健康推進課)

キリトリセン

ご意見記入欄 (八女市広報H 25.6)

あなたの声をお待ちしています

市政に対するご意見や苦情、疑問な
ど、あなたの「声」をお待ちしていま
す。建設的なご意見やご提案につい
ては、市長や担当課などから直接ご本人
へ回答もしていますので、住所・氏名・
電話番号等連絡先の記入をお願いします
。次のいずれかに該当するものについ
ては、対応できない場合があります。
▽特定の個人を誹謗、中傷、非難する
などしているもの

▽公の秩序または善良の風俗に反する
もの
▽明らかに営利を目的としているもの
▽趣旨が不明確もしくは不明なもの
▽その他、市が不適当と判断するもの

キリトリセン

様式を一部変更しました

平成25年4月から、右のとおり市長
へのはがきの様式を一部変更していま
す。これは、投稿いただいた人の個人情
報保護の観点により、「1」「2」につい
て投稿者ご自身に記入の協力をお願い
しているものです。

掲載可または公開可に○をつけられ
た場合においても、投稿者等個人が特
定されることのないよう個人情報には
十分注意し、広報紙・ホームページに
掲載し、公開請求があった場合は情報
公開します。○のご記入がない場合は
掲載不可・公開不可と判断します。

●問い合わせ〓市長公室秘書広報係
(023・1110)

1. 広報紙またはホームページ (掲載可・掲載不可)

どちらかに○を付けてください。「掲載可」に○を付けられた
場合は、個人が特定されることがないよう個人情報の取り扱い
に十分注意し、広報紙または八女市ホームページに掲載する
場合があります。ご記入のない場合は掲載不可と判断します。

2. 情報公開 (公開可・公開不可)

どちらかに○を付けてください。「公開可」に○を付けられた
場合は、八女市情報公開条例の規定により公開請求があった
場合は公開の対象となる場合があります(個人情報を除く)。ご
記入のない場合は、公開不可と判断します。

出店料を被災地支援に寄付するフリーマーケットや被災地でのもちつき大会など、市内で復興支援事業に取り組み「茶の国レンジャー」。代表の中尾圭詞さんは、仲間とともに地元の人や子どもたちに笑顔と元気を届けています。

「災害ボランティアに参加して、被災か所の復旧だけでは被災された人の心の傷は癒えないと感じました。被災された人が少しでも元気になるように、生きがいを取り戻せるようにお手伝いできればとの思いで、ボランティア仲間とともに被災地でイベントをしたのがきっかけです」

今年2月、長野地区で実施した餅つき大会は、地元の人たちと災害ボランティア参加者の再会の場、ふれあいの場、感謝の場となりました。そんな中尾さんの活動に賛同し、「八女を何とかしたい」との熱い思いを持つ若者が集まり始めました。5月3・4日に鉄道記念公園

こころの復興願い 被災地支援イベントを開催



子どもとふれあうのが好きで、八女市子ども会育成連絡協議会の指導委員としても活動している中尾さん。仕事（マッサージ業）以上にボランティア活動に精を出す毎日です。

茶の国レンジャーとして復興支援

中尾 圭詞さん(本村)

で開催したフリーマーケットは、職場も学校も年齢も違うメンバーがそれぞれの持つノウハウを發揮。2日間で延べ700人の来場があるなど大盛況で、7月にも第2回目を開催する予定です。

「八女を元気にしたいという仲間が増え、いろんなアイデアが出て頼もしいですね。いずれは復興支援のNPOを設立して、コンサートやフリーマーケットなどそれぞれの分野で活動できればと考えています。6月15日(土)には、これまで星野村に災害ボランティアで来られた皆さんに感謝を伝えるイベントを、星野村災害ボランティアセンター、八女市役所星野支所と共催で開催します。一般の方もぜひご来場ください」

【お茶と笑顔の大感謝祭】●日時 6月15日(土)11時～15時 ●場所 森の工作館、グラウンドゴルフ場(星のふるさと公園内)

●内容 ①だこ汁(先着300名) ナカジ・ka P T A・木下晴菜さん等出演 ●問い合わせ 市役所星野支所 (☎523112)

6月の図書館だより

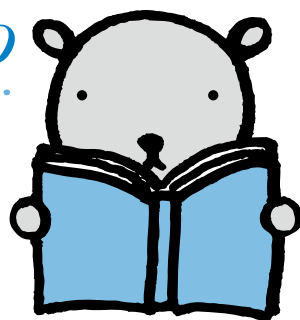

八女市立図書館(本館) ☎22・2504

※本館の開館時間＝平日10時～20時
土日祝10時～18時

上陽分館 ☎54・3131 矢部分館 ☎47・2258

黒木分館 ☎42・0400 星野分館 ☎52・3120

立花分館 ☎37・1522

※分館の開館時間＝9時～17時30分

ホームページ www.library.yame.fukuoka.jp

※6月の館内整理日は28日(金)

《本館の休館日》※月曜・館内整理日

3(月)、10(月)、17(月)、24(月)、28(金)

《上陽・立花・矢部・星野分館の休館日》

※月曜・祝・休日・館内整理日

3(月)、10(月)、17(月)、24(月)、28(金)

《黒木分館の休館日》※火曜・祝・休日・館内整理日

4(火)、11(火)、18(火)、25(火)、28(金)

6月のよみきかせ

幼児～小学生の皆さん対象です

●本館＝1日、8日、15日、22日、29日(おはなしコーナー)

※いずれも土曜日14時から
※29日は小学生対象です。

●黒木分館＝8日(土)11時～おはなしコーナー

6月のあかちゃんよみきかせ

0～2歳くらいの赤ちゃん対象です

●本館＝15日(土)11時～2階研修室

●黒木分館＝27日(木)11時～おはなしコーナー



春のマナーアップ キャンペーン

4月27日(土)から5月12日(月)まで春のマナーアップキャンペーンを実施しました。本館1階に図書館でのマナーや本の取り扱いの仕方などをわかりやすく掲示しました。秋にもマナーアップキャンペーンを行いますので、ぜひ一度ご覧ください。

～子どもの心を育てる～ エプロンおじさんよみきかせ

児童文学者の岩崎京子さんも大絶賛、エプロンおじさんこと、別院清さんの読み聞かせです。絵本に興味のある人は、ぜひご参加ください。

●期日 6月15日(土)

●場所・時間 黒木分館おはなしコーナー 10時～▽本館2階研修室 14時～30分

別院清さんプロフィール

1942年生まれ。和歌山県在住。全国各地の保育園や幼稚園、小中学校で『エプロンおじさん』として、よみきかせを続けてきた。そのよみきかせは、子どもだけでなく大人までも聞くものを本の世界に導いていく。よみきかせだけでなく、読書のすすめについての講演も行っており、楽しくてわかりやすいと評判である。

矢部村から世界へ、緑を発信！ 世界子ども愛樹祭コンクール

緑豊かな森は、わたしたちの心を癒し、かけがえない命を育む。あふれる緑に囲まれた八女市では、それが当たり前のこととして見過ごされがちですが、地球全体として見ると、森林破壊が進み大きな問題となっている地域もあります。森林破壊は災害発生にも影響をおよぼすだけでなく、空気や水の浄化にも大きな影響を与え、人々の生活や命が脅かされることにもなります。つまり森林を守り育てていくことは、私たちの生活や命を守ることもあります。

そこで、今回は20年以上にわたり緑を守る取り組みを発信し続けている、NPO法人世界子ども愛樹祭コンクール・コスモネット事務局を訪問し、話を伺いました。

世界に目を向けた 取り組みを



世界子ども愛樹祭コンクール 特別相談役 椎窓 猛さん

この事業を始めた当初は、「世界」と冠したコンクールをこんな山の中だと、随分冷やかされたものです。当時私が教育長をしていたころ、ふるさと創生交付金を使って村歌を作ろうと提案し、地元で緑のある



矢部保育園 高山紗希さん(5歳)の作品

劇作家の栗原一登氏に作詞作曲を依頼しました。すると栗原氏から、矢部の子どものために、村が発展するような何かをやって欲しいと言われたのです。この村からどんな文化情報を発信するか。矢部村は緑豊かな森林の村。豊かな地球環境は豊かな森からと考えました。

しかし地球環境保護を考えたときに、矢部村だけの取り組みでは何もない、世界中がその気にならないとダメだ。木を愛し育む気持ちを世界中の子どもたちに広げたい。そんな思いから、この世界子ども愛樹祭コンクールは始まりました。

「緑」が「ない」だ「縁」

事業を始めるにあたり、全国教育長会議や文部科学省で開催される世界中の学者が集まる会議にた



受賞作品は館内に展示されいつでも見学できます

くさんのポスターを持って参加を呼びかけに行きました。また農林水産省の紹介で、森とむらの会や国土緑化推進機構を創設された、高木文雄さんとの出会いがありました。そのとき「日本列島にはもう資源がない。石炭はすでに掘りつくし、石油は外国から買ってくるしかない。日本が生き残るためには、立派な森を作り、清らかな水を生み出すような国土にしないと生きていけない」と言われた言葉は、今でも忘れられません。

受賞者を何とか式典に招待したいと思い、航空会社にも掛け合いました。その会社で久留米出身の方と出会い、彼の協力もあって協賛を得ることができたのです。こうして海外の受賞者に航空券を手配することができ、授賞式や記念植樹に参加してもらう事もできました。

「緑」を通して出会ったくさんの「縁」とともに、コンクールは成長してきたのです。

万物の命を感じる力を伝えたい

「大地のいのち・自然のめぐみ・地球への愛」を一貫したテーマに据えて、昨年で22回を迎え、約6万3千点の応募がありました。第3回にはスロベニアの子どもから海外第1号の応募があり、これまでに24か国1地域から応募がありました。応募されている作品はすべて保管し、いつでも見に来てもらえるように柚のふるさと文化館内に展示しています。中には鹿児島や大阪、海外など遠方からの訪問があったり、「お父さんはこんな絵を描いたんだよ」と子どもさんと一緒に作品を見に来られる家族もいます。作品を通じて国境や世代を越えた交流の場にもなっていることはうれしいことです。

地球上には私たち人間だけではなく、たくさんの生き物が暮らしています。まさに自然との共生なくして私たちは生きていけないのです。一本一草にも命がある。万物の命を感じ取る力、そして共感し感動する力を、この活動を通じて子どもたちに伝えていけたらと思います。その力はやがて人を思いやる力となり、この故郷を守り育んでいく大きな力になると確信しています。

ポジティブ・アクションのすすめ

男女共同参画生涯学習課 男女共同参画推進係(☎ 23・1314)

紅一点じゃ、足りない。

平成25年度
男女共同参画週間
6月23日(日)~29日(土)

男女共同参画推進本部
内閣府男女共同参画週間ホームページ
http://www.gender.go.jp/

男女共同参画週間 Facebook
http://www.facebook.com/enjykyosokukai/

今日

いろいろな分野で活躍する女性が増えてきました。しかし、意欲がありながらも、その能力が十分発揮できない状況にある女性も多いのです。この背景には、「男性はこうあるべき」「女性はこうあるべき」といった、個人の能力や資質とは関係なく、性別によって役割を決めようとする『固定的性別役割分担意識』がいまだ根深く残っていることが大きな要因のひとつです。

女性が活躍できるようにするために、このような意識を変えていかなければなりません。また、その機会を増やしていくためには、施策や方針の立案および意思決定過程への女性の参画を進めていくことが重要です。

そこで、国や企業では「ポジティブ・アクション」を積極的に取り入れていこうという動きがなされています。ポジティブ・アクションとは、男女の固定的性別役割分担意識や過去の経緯から、営業職に女性はほとんどいない、「課長職以上の管理職は大半を男性が占めている」、「会議の話し合いや決定の場に女性の参画が少ない」など男女間に差が生じている場合、このような差を解消しようとする自主的かつ積極的な取

り組みのことをいいます。

企業において、「女性の職域が広がらない」、「なかなか女性の管理職が増えない」など女性の能力が十分活かされていないといった場合や、地域において、自治会長等の要職や意思決定の場は「大半を男性が占めて、決めている」といった場合は、このポジティブ



ブ・アクションを積極的に取り入れ、より男女がともに活躍できるように改善していくことが求められます。

長やリーダーを選ぶ際には、性別にとらわれず適任者を選ぶようにする、また女性も積極的に責任ある役を引き受けてみる

施策等の立案や意思決定への女性の参画を進めるために

八女市では、第3次八女市男女共同参画行動計画に「政策・方針決定過程への女性の参画の促進」を掲げており、市の審議会等の委員については、女性委員の割合を平成27年度までに40%にすることを目標にしています。ちなみに、国の数値目標が平成32年までに30%、県は40%以上を維持すると積極的に女性委員を登用していくことになっています。

女性人材リストに登録しませんか

女性が社会のさまざまな分野で活躍できるよう「女性人材リスト」を整備しています。男女共同参画、人権、法律、行政、まちづくりなどの分野で、講師や審議会の委員をしたり、セミナーや講演会で勉強したり、活躍の場はいろいろです。

●登録できる人 八女市在住か通勤・通学している人

●登録の方法 八女市共同参画生涯学習課にある登録票に必要な事項を記入して提出してください。(八女市ホームページからも登録票はダウンロードできます)

税

平成25年度市県民税について

◎問い合わせ〓税務課市民税係 (☎23・1113)

平成25年度の市県民税の納税通知書を6月7日付で郵送します。納税通知書がお手元に届きましたら、必ず内容をご確認ください。なお、市県民税が課税されない人への非課税のお知らせは発送していません。

平成25年度の市県民税は、1月1日に本市に住所のある人に対して、平成24年中の所得をもとに計算し、決定します。退職などにより現在収入がなくても、平成24年中に収入があれば課税の対象となります。

▼市県民税を納める人

- 平成25年1月1日現在
- 市内に居住し平成24年中に一定以上の所得があった人
- 市内に居住していないが、市内に事務所、事業所、家屋敷を所有している人

▼市県民税が課税されない人

- 【均等割も所得割もかからない人】
- 平成24年中に所得のなかった人
- 生活保護を受けている人
- 障害者、未成年、寡婦（寡夫）で平成24年中の合計所得金額が125万円以下の人

- 平成24年中の合計所得金額が、28万円に本人、控除対象配偶者および扶養親族の合計数を乗じて得た金額（控除対象配偶者または扶養親族がいる場合には、その金額にさらに16万8千円を加算した金額）以下の人

【所得割がかからない人】

- 平成24年中の総所得金額等が、35万円に本人、控除対象配偶者および扶養親族の合計数を乗じて得た金額（控除対象配偶者または扶養親族がいる場合には、その金額にさらに32万円を加算した金額）以下の人

▼納める方法

市県民税を納める方法は、主に次のとおりです。

- 納税通知書で納める方法（普通徴収）・・・事業所得者など

※市から個人あてに直接送付する納税通知書（6月7日付発送）により、年税額を平成25年6月、8月、10月、平成26年1月の4回の納期に分けて納めていただきます。

- 勤務先で給与から差し引いて納める方法（給与特別徴収）・・・給与所得者

※年税額を平成25年6月から平成26年

公的年金からの市県民税の徴収方法

例1 現在まで年金から特別徴収されていない人、または年金からの特別徴収が途中で中止になった人

例平成25年度の税額が12,000円の場合

徴収方法	自分で納付（普通徴収）		年金からの引き落とし（特別徴収）		
	前半		後半		
年度	前半		後半		
徴収月	6月	8月	10月	12月	2月
税額	3,000円	3,000円	2,000円	2,000円	2,000円
	年税額の1/4		年税額の1/6		

例2 前年度に引き続き特別徴収の人

例平成25年度の税額が15,000円、平成25年2月の徴収税額が2,000円だった場合

徴収方法	年金からの引き落とし（特別徴収）					
	前半（仮徴収）			後半（本徴収）		
年度	前半（仮徴収）			後半（本徴収）		
徴収月	4月	6月	8月	10月	12月	2月
税額	2,000円	2,000円	2,000円	3,000円	3,000円	3,000円
	25年2月と同じ額			25年度税額の残りの1/3		

5月までの12回に分けて、給与から差し引いて納めていただきます。

●公的年金から差し引いて納める方法（年金特別徴収）・・・公的年金受給者
 ※年税額を平成25年4月から平成26年2月まで年金支給月の6回に分けて、年金から差し引いて納めていただきます。

▼公的年金からの市県民税の引き落とし（特別徴収）

平成22年10月支給の年金から市県民税の特別徴収（以下「年金特徴」）が開始されました。年金特徴とは、市県民税のうち、公的年金にかかる市県民税

**新契約
A**

平成24年1月1日以後に締結した保険契約分

一般生命保険料控除、個人年金保険料控除、介護医療保険料控除の控除額について、それぞれ【表1】のとおり計算します。

【表1】

支払保険料の金額	生命保険料控除額
12,000円以下	支払保険料の金額
12,000円超32,000円以下	支払保険料の金額×1/2+6,000円
32,000円超56,000円以下	支払保険料の金額×1/4+14,000円
56,000円超	28,000円

**旧契約
B**

平成23年12月31日以前に締結した保険契約分

今までどおり、一般生命保険料控除および個人年金保険料控除の控除額について、それぞれ【表2】のとおり計算します。

【表2】

支払保険料の金額	生命保険料控除額
15,000円以下	支払保険料の金額
15,000円超40,000円以下	支払保険料の金額×1/2+7,500円
40,000円超70,000円以下	支払保険料の金額×1/4+17,500円
70,000円超	35,000円

新契約と旧契約の双方で適用を受ける場合の控除額の計算

新契約と旧契約の双方で一般生命保険料控除または個人年金保険料控除の適用を受ける場合には、一般生命保険料控除または個人年金保険料控除の控除額は、それぞれ次のAおよびBの金額の合計額（上限28,000円）になります。

なお、「一般生命保険料控除」、「個人年金保険料控除」、「介護医療保険料控除」の合計適用限度額は70,000円です。

新契約A 支払保険料は【表1】により計算した金額

旧契約B 支払保険料は【表2】により計算した金額

<新契約と旧契約の双方で適用を受ける場合のイメージ>

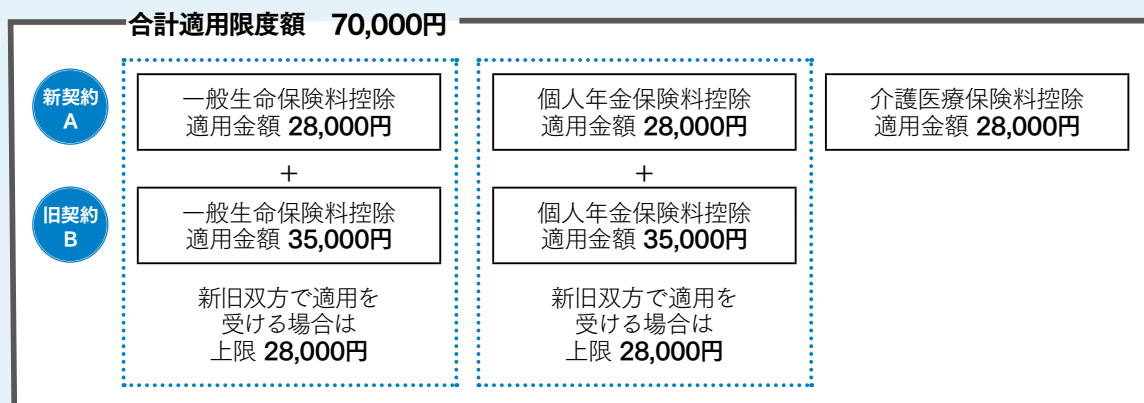

- 対象となる人
 - ① 公的年金等を受給されている満65歳以上の人（平成25年4月1日現在）
 - ② 公的年金にかかる所得に対して市県民税が課税される人
 - ③ 年額18万円以上の老齢基礎年金、老齢年金等を受給されている人
 - ④ 平成25年1月1日以降引き続き八女

- 徴収方法 ※16ページ参照
 - 公的年金等に係る所得に対する市県民税を、年6回（4月・6月・8月・10月・12月・翌年2月）の年金支給月ごとに年金から引き落とします（特別徴収）。
- ▼平成25年度（平成24年分所得）課税の主な改正点
 - 生命保険料控除の改正
 - ⑤ 市内にお住まいの人
 - ⑥ 介護保険料が年金から引き落としされている人
 - ※ご自身が対象になっているかは、6月7日付発送の市県民税納税通知書でご確認ください。

これまでの生命保険料控除である「一般生命保険料控除」および「個人年金保険料控除」の2種類に加えて、平成24年1月1日以後に締結した生命保険契約等（新契約）に係る生命保険料控除として、新たに「介護医療保険料控除」（介護保障又は医療保障を内容とする主契約又は特約に係る支払保険料等についての控除）が設けられました。

また、平成24年1月1日以後に締結した生命保険契約についての控除適用限度額は、「一般生命保険料控除」、「個人年金保険料控除」、「介護医療保険料控除」それぞれにつき2万8千円、合計適用限度額は7万円です。

登山者の安全願う

矢部村山系山開き

福岡県下最高峰の釈迦岳を含む矢部村山系の山開きが4月27日(土)、杣の里溪流公園で行われました。参加者は1年間の登山の安全を祈願しました。

今年例年より山開きを早めに開催したため、登山道途中の原生のシヤクナゲはまだつぼみでしたが、アトラクションで民謡の披露を行い、新緑の山々に木挽き唄や茶山唄が響き渡りました。



新緑の山々に木挽き唄が響き渡りました



おはなし隊の読み聞かせに聞き入っていました

本とふれあひひやまき

日本全国に絵本を載せたキャラバンカーで駆け巡る講談社の「本とあそぼう 全国訪問おはなし隊」が4月7日(日)、八女市立図書館黒木分館にやってきました。

オレンジ色のキャラバンカーには約550冊の絵本。子どもたちは自由に絵本を選んだり、読んだりしながら楽しんでいました。また、図書館内ではおはなし隊の読み聞かせも行われ、多くの子どもたちは、話に吸い込まれるように聞き入っていました。兄弟で来ていた一人は「たくさんの本があって楽しかった」と笑顔で話していました。

矢部川浄化センターを見学しました

土橋町内会では4月22日(月)、町内団体役員など16人で筑後市にある下水道施設「矢部川浄化センター」を見学しました。

管理棟内の研修室で、施設は福岡県で8番目の施工となったことや浄化工程は微生物を利用して9段階を経て消毒して山ノ井川に放流されていることなどの説明を受けました。また、地下5階に下り東西100メートルの地下施設を歩いて見学しました。これだけの広大な施設

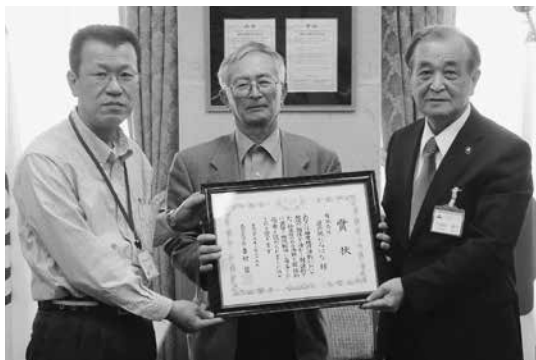

賞状を手にする中島代表取締役(中央)

の中の配管や配線、機械の姿を直に見ることができ、今までの考え方が少し変わりました。職員36人が昼夜を問わず管理室で監視し、地下5階を自転車で走りながら管理されていることを知りました。私たちが流した生活排水やし尿処理水がどのようにしてどこに流れていくかが分かり、一同見学してよかったです(小川博文)



職員の説明を受けながら施設を見て回りました

地産地消の取組で九州農政局長賞受賞

平成24年度地産地消優良活動表彰において、「有限会社社道の駅たちばな」が、九州農政局長賞を受賞しました。同社代表取締役の中島健介さんが4月26日(金)、市役所を訪れ三田村市長に受賞を報告しました。この表彰は、地産地消の取組を一層促進するために、全国各地でそれぞれの立地条件を活かした創意工夫のある

さまざまな地産地消の取組・活動の中で、成果や持続性等について優れた取組・活動に対して行われるものです。これまでの活動の実績が評価され、今回の受賞となりました。

中島さんは、「この受賞を励みにさらに地産地消の活動を充実させて、地域の活性化に貢献していきたい」と抱負を話しました。



福島高校生活デザイン科の生徒らは久留米餅を使った小物などを販売

茶祖に新茶を献上し50年の節目を迎える

黒木町笠原の霊巖寺で立春から数えて八十八日にあたる5月2日(木)、献茶祭が行われました。これは、八女茶の種子を持ち帰り当時の庄屋 松尾太郎五郎久家に栽培法などを伝えた栄林周端禅師の威徳をしのぶとともに、茶業の振興発展を祈念するもので今年で50回を数えました。

茶業関係者のほか小川県知事など約200人が出席、献茶のあと、茶祖への感謝と茶業の発展を祈りました。また、昨年の八女茶山唄日本一大会グランプリの田中裕子さんが、

茶揉み唄として歌い継がれている「八女茶山唄」を奉納しました。来賓としてあいさつした小川県知事は、「昨年

九州北部豪雨で茶畑など甚大な被害を受けたが、関係者の懸命な努力により生育も順調で昨年以上の濃厚な香り豊かな八女茶となりました。関係者の努力に感謝するとともに、八女茶が国内外を問わず、たくさんの人に愛されるように県としても取り組んでいきたい」と話しました。

また、50回を記念して献茶祭の発起人の一人である松本



(上) 感謝状を受け取る松本さん
(右) 新茶が献上されました

廣さんなど4人に三田村市長から感謝状が渡されました。

復興支援・フリーマーケット開催

九州北部豪雨復興支援のためのフリーマーケット「八女の市」が5月3日(祝)4日(祝)の二日間、鉄道公園で開かれました。これは八女を元気にと活動している若者グループ「茶の国レンジャー」が企画したもので、会場内には2日間で80店、延べ700人が来場するなど賑わいました。趣旨に賛同した福島高校の生徒たちも出店。生活デザイン科の生徒が久留米餅を使った小物

を販売したり、生徒会が復興支援のTシャツや陸前高田産のガレキキーホルダーなどを販売したりしました。3年生の田崎桃香さんは「八女の復興支援に役立ててもらえたらうれしい」と話していました。茶の国レンジャー代表の中尾圭詞さんは「八女を愛する20代から30代の若者が集まって開催しました。これからも八女を活性化して盛り上げていきたい」と語りました。

総務大臣から感謝状が贈呈されました

長期にわたり、住民と行政を結ぶ行政相談委員として尽力していただいた轟弘道さん(矢部村通算11年11か月)、西



感謝状を手にする轟さんと西村さん(中央右から)

村政廣さん(立花町通算6年)、中園正一さん(八女市通算4年)の3人に、総務大臣から感謝状が贈呈されました。おめでとうございます。

※行政相談委員は、総務大臣から委嘱を受け、地域での身近な相談相手として、行政サービスに関する相談や手続きに関する相談を受け付け、相談者に対する助言や関係行政機関への通知などの仕事を行っています。

毎月1日号の広報にて相談日程をご案内していますので、お気軽にご利用ください。相談は無料です。

●問い合わせは本庁総務課および各支所総務課

第59回大藤まつり テニス大会

期日 4月27日(土)
会場 黒木中学校

Aパート

男子の部 優勝 二牟禮・小柳

2位 時枝・田代 3位 野田・仲

女子の部 優勝 鹿田・山口

2位 山下・森崎 3位 藤吉・石橋

Bパート

男子の部 優勝 馬場・中山

2位 中島・永野

女子の部 優勝 黒田・下川

2位 山崎・川床

Cパート

女子の部 優勝 大霧・平井

2位 井上・田中

しょうがいがある小中高生対象の学童保育所指導員と利用児童・生徒を募集します(夏休み期間のみでも可)。

【指導員】※履歴書・申請書提出後面接。

- 資格・定員=18歳~50歳(高卒以上)で、しょうがいのある児童との遊びや関わりを一緒に楽しめる人。5~10人程度
- 勤務時間=13時~18時30分(変動あり)
- 時給=750円

【児童】※利用には登録が必要です。面談あり。

- 対象=市内居住で身体障害者手帳・療育手帳を持つ18歳未満の人および同等のしょうがいが認められる人
- 利用時間=13時15分~18時
- 利用料金=1回300円

【共通】●締め切り=定員になりたい

- 申込・問い合わせ=ひまわり学童(立花町1738-1)(☎☎23・2246)
- ※連絡は月~土13時~18時30分

八女福島の伝統的町並み
修理事業見学会

平成24年度に補助事業によって復原修理された町家等の見学会。建物の特徴や歴史、復原の方法などについて説明します。八女福島町並み保存会主催。事前申込不要、駐車場は市役所をご利用ください。

- 日時=6月9日(日)10時~12時※4~6軒程度
- 集合=横町町家交流館



お知らせ

●問い合わせ=都市計画課 美しい景観係(☎23・2577)

上妻まつり(福祉のつどい)

「二人ひとりを大切に、まちづくりと私」をテーマに、佐藤靖典さん(福岡県レクリエーション協会専務理事)による講演。おいしいカレーやたこ焼きなどのバザーもあります。

- 日時=6月9日(日)9時~14時※講演10時30分~11時30分
- 場所=上妻小学校体育館
- 問い合わせ=上妻よらんかい・鶴木さん(☎22・2611)

健康ウォーク(500選ウォーク)

- 日時=6月9日(日)9時出発
- コース=岩戸山古墳駐車場(集合)~石人山古墳
- ※往復8キロ



パーキンソン病教室

パーキンソン病患者・家族を対象に開催します。6月7日(金)までにお申し込みください。参加費無料

- 日時=6月11日(火)13時30分~15時30分(受付13時)
- 場所=福岡県八女総合庁舎2階ダイケア室

●内容=表現活動、レクリエーション、座談会「声を出して元気に!笑顔に!」講師・牟田礼子さん

- 申し込み=県南筑後保健福祉環境事務所健康増進課(☎0944・72・2610)
- (☎0944・74・3295)

「源氏物語」須磨より

- 日時=6月8日(土)14時~16時※毎月第2土曜日開催
- 場所=おりなす八女第2研修室
- 会費=年1回千円
- 講師=大津英郎さん
- 問い合わせ=水町さん(☎22・5632)



青年サークル参加者募集!

青年相互の仲間づくりと情報交換を行いながら地域の活性化を担うグループやリーダー養成を目的とした青年サークルの参加者を募集します。仲間づくりや、同世代との充実した楽しい時間を過ごしませんか。多数のご参加をお待ちしています。

- 内容=参加者で企画・立案し実践します。(ボランティア、レクリエーション、各種研修会参加など)
- 期間=平成25年7月~平成26年3月
- 対象=八女市内在住または八女市に勤務する18~35歳の男女
- 参加費=内容に応じて徴収
- 申込締切=6月20日(木)
- 申込・問い合わせ=男女共同参画・生涯学習課(☎23・1318)

古文書講座

- 日時=7月~11月の土曜日(月2回14時~15時30分)※初回7月13日(土)
- 定員=先着20人
- 場所=おりなす八女研修棟ほか
- 申込・問い合わせ=6月18日(火)までに文化課へ(☎23・1982)

女性のためのチャレンジ講座(第1弾)

- 自信を持って一歩踏み出してみませんか。受講料無料、要申込み。託児(生後6か月~就学前)は申込時に要予約。
- 日時=7月2日(火)、16日(火)、30日(火)いずれも19時~21時
 - 会場=おりなす八女交流棟

ビーチボールバレー教室

- だれもが気楽に楽しめます。室内用運動靴をお持ちください。
- 日時=6月8日(土)20時~
 - ※毎月第2土曜日
 - 参加費=無料
 - 会場・問い合わせ=SOULT Hクラブ(☎24・1340)

誰でも気軽に参加できる レクリエーションスポーツ大会

7月7日に八女市民レクリエーションスポーツ大会を黒木中学校で行います。八女市全域に普及させるため今年も八女市スポーツ推進委員が事前に各地区で出前講座を行います。参加料は、講座・大会ともに無料ですので気軽にご参加ください。

【出前講座】(ソフトバレー・囲碁ボール)

- 《矢部地区》6月4日(火) 矢部体育館
 - 《黒木地区》6月6日(木) 黒木小学校体育館
 - 《星野地区》6月14日(金) 星野総合体育館
 - 《上陽地区》6月19日(水) 上陽北浜学園体育館
 - 《立花地区》6月20日(木) 立花体育館
- ※時間はすべて20時～22時

【大会】

- 日時＝7月7日(日)
 - 会場＝黒木中学校体育館
 - 競技＝初心者向けソフトバレーボール(2部)、囲碁ボール
 - 定員＝ソフトバレー30チーム、囲碁ボールなし
 - 申し込み方法＝申込書に必須事項を記載し、八女市総合体育館か各支所総務課に提出ください。(ファクス可) ※申込書は八女市総合体育館および各支所総務課・八女市HP上に掲載しています。
 - 申し込み期間＝6月1日(土)～23日(日)
 - 問い合わせ＝総合体育館
(☎24・1230 ☎24・0029)
- ※経験者向けのバレーボール大会(1部)は今回から体育協会に主催を移管し、参加料をいただいて実施します。

ウオーキング講習会

- 7月からウオーキング講習会を開催します。まずは、歩き方から勉強してみませんか？
- 期日＝6月29日(土)10時～
- 場所＝八女市総合体育館
- 問い合わせ＝SOUTHクラブ (☎24・1340)

黒木公民館講座

- ①季節の寄せ植え……旬の花を使い、行事に合わせた寄せ植え方法、花の手入れの仕方を学びます。そのまま持ち帰ることができま。10人募集
- 日時＝7月5日、8月2日、11月15日、12月20日※いずれも金曜日14時～16時、全4回
- 場所＝黒木公民館藤桶の間

材料費＝3千円(1回分)

- ②パソコン講座……これからパソコンを始める人向け。スイッチの入れ方、文章作成等の基本を学びます。10人募集
- 日時＝7月29日(月)～8月2日(金)10時～12時、全5回
- 場所＝黒木公民館保健相談室
- 受講料＝千円
- ①②共通
- 申込・問い合わせ＝黒木公民館(☎42・9730) ※どの講座も先着順となります。

子育て講座

- 子育て・孫育て中の人や子育て支援に興味のある人募集。内田美智子さんの講演やマクロビの料理教室など盛りだくさん

青少年教育キャンプ



- 自然豊かな環境の中で集団生活を行い、野外調理、自然体験、キャンプファイヤーなどを行います。
- 対象＝市内在住または通学する小学5年生～中学3年生
- 期日＝7月28日(日)～30日(火)
- 定員＝80人(定員を超えた場合は抽選)

材料費等600円必要

- 日時＝初回6月15日(土)10時～11時15分(年6回開催)
- 会場・申込・問い合わせ＝黒木公民館(☎42・9730)

●場所＝国立阿蘇青少年交流の家

- 参加費＝3千円
- 申込期間＝6月3日(月)～6月11日(火)
- 申込方法＝申込書を男女共同参画・生涯学習課、黒木総合支所および各支所総務課のいずれかに提出してください。申込書と募集チラシは各学校を通じて配付しています。※参加者の事前説明会を7月13日(土)14時から、おりなす八女はちひめホールで行います。
- 問い合わせ＝男女共同参画・生涯学習課(☎23・1318)

旧大内邸「縫い模様の会」

- 大切な人との思い出の着物が眠ったままになっていませんか。そんな古着や布を持ち寄り、生活に便利な小物を作ります。雑貨コースは毎回1つずつ、エプロンワンピースコースは全5回で1着の完成を目指します。
- ①雑貨コース……隔月木曜(単発参加も可能)6月27日、8月29日、10月31日、12月19日、2月20日/参加費千円(各回)
 - ②エプロンワンピースコース……毎月木曜(なるべく全日程参加できる人)7月11日、8月8日、9月12日、10月17日、11月14日/参加費

2千円(各回) / 雑貨コースよりもやや経験を要します。

- ①②共通 ●場所＝白城の里旧大内邸(立花町白木3245)
- 時間＝各回10時～15時
- 講師＝河野ちるさん(布物制作「humante」)
- 持参物＝布(古着物、生地、手ぬぐいなど各種)、糸切りバサミ、裁ちバサミ、縫い針、マチ針 ※昼食500円要予約
- 定員＝各回15人先着順
- 予約・問い合わせ＝大内邸保存会(☎35・0415)

市営住宅の募集について

- 市営住宅に空室が出た場合、毎年(2月、5月、8月、11月)年4回公開の抽選会をします。入居申込は、常時八女市役所本庁、黒木総合支所各支所で受け付けています(各抽選月の前月末までに申込者対象に抽選)。資格等詳細はお問い合わせください。
- 問い合わせ＝▽都市計画課(☎23・2577) / 黒木総合支所建設課(☎42・1117) / 立花支所建設課(☎23・4930) / 上陽支所建設課(☎54・2219) / 矢部支所建設課(☎47・3111) / 星野支所建設課(☎52・3114)

6月1日～7日は「HIV検査普及週間」
エイズ 臨時相談・検査を実施

無料!
匿名OK!

「HIV検査普及週間」にあわせ、多くの人に相談・検査を受けていただけるよう休日の臨時相談検査を行います。当日は、「エイズの迅速検査」を行い、通常1週間かかる検査結果が約1時間程度で分かります(さらに詳しい検査が必要な場合があります)。検査は無料・匿名で受けることができます。HIVに感染してからエイズを発症するまで数年から十数年と個人差があり、自覚がないままに、さらに感染を広げている危険性もあります。「もしかしたら?」と不安に思っている人は、この機会に相談検査を受けてみませんか。

- 日時=6月9日(日) 14時～16時
- 場所=県南筑後保健福祉環境事務所八女分庁舎2階(八女市本村25)
- 検査項目=エイズ迅速検査(HIV抗体検査)
- 問い合わせ=県南筑後保健福祉環境事務所保健衛生課感染症係(☎0944・72・2812)

八女混声合唱団

八女混声合唱団の第3回演奏会に向けて新しい曲に取り組みますので、団員を募集しています。

- 日時=毎月第2・4土曜日 19時30分～22時
- 練習場所=おりなす八女研修棟3号室
- 問い合わせ=国武さん(☎090・9407・9884)

試験

公立八女総合病院

●募集区分(採用予定) ①看護師(15人) ②臨床検査技

師※中途採用(3人) ③介護福祉士(3人)

- 採用予定日 ①平成26年4月1日 ②平成25年8月1日
- 受験資格 ①昭和59年4月2日以降生まれで来春免許取得見込者。または昭和49年4月2日以降生まれで免許を有する人 ②昭和58年4月2日以降生まれで免許を有する人
- ③昭和59年4月2日以降生まれで来春免許取得見込者
- 試験日 ①7月27日(土) ②6月23日(日)
- 問い合わせ=同病院(☎23・4131) ※詳細についてはホームページをご覧ください。

就業支援

ポリテクセンター佐賀

公共職業安定所長から推薦等受けた人でおおむね40歳未満対象。受講料無料。

- 募集コース(定員) ①電気制御技術科(15人) ②機械加工技術科(12人)
- 募集期間 ①6月3日(月)～7月4日(木) ②7月8日(月)～8月8日(木)
- 面接 ①7月12日(金) ②8月19日(月)
- 問い合わせ=ポリテクセンター佐賀(☎0952・26・9516)

大牟田高等技術専門学校

- 受講料無料、定員30人
- 訓練コース=パソコン初級科
- 募集期間=6月26日(水)まで
- 訓練期間=8月1日(木)～10月31日(木)
- 入校選考日=7月5日(金)
- 訓練実施施設=サンビジネススクール大牟田校
- 申込・問い合わせ=ハローワーク八女(☎23・6188)

年金相談

月に一度、久留米年金事務

所の職員が商工会議所で個別に年金相談に応じます。前日までに予約してください。

- 相談日 ①6月19日(水)八女商工会議所 ②7月25日(木)筑後商工会議所
- 時間=10時～16時
- 申込・問い合わせ=同事務所(☎0942・33・6215)
- ※年金の受給や請求についてのお問い合わせは、「ねんきんダイヤル」でも受け付けています。(☎0570・05・1165) または(☎03・6700・1165)へお電話ください。

司法書士無料法律相談

相続や遺言、不動産登記、成年後見制度、多重債務、裁判などの法律トラブルについて司法書士が相談に応じます。当日は予約なしでも大丈夫ですが、予約優先です。

- 日時=6月22日(土)10時～13時
- 場所=八女市役所星野支所
- 申込・問い合わせ=司法書士会筑後支部事務所(☎0942・32・6641)

一般

小・中学校の体育施設を利用しませんか

市民のスポーツ活動に体育

館や運動場を開放しています。利用したい人は必ず「利用者の会」に参加してください。

- ※利用者の会に参加するには事前に団体登録が必要です。
- 《7月利用者の会》
- 日にち=6月22日(土)
- 時間・学校名 ①13時30分～(福島小、長峰小、福島中) ②14時15分～(八幡小、岡山小、西中) ③15時～(上妻小、三河小、南中) ④15時45分～(忠見小、川崎小、見崎中、上陽北小学園)
- 会場・問い合わせ=総合体育館(☎24・1230)

「国勢調査」をかたる不審な電話にご用心

4月初めごろから、県内の市町村で「国勢調査」をかたり家族構成や年金額などの個人情報を出そうとする事例が発生しています。現在、国・県・市町村では国勢調査は実施しておりません(次の国勢調査は平成27年10月1日現在で実施される予定です)。

- 万が一、このような統計調査をかたる不審な電話や訪問がありましたら、次にご連絡ください。
- 連絡先=総務部総務課総務法制係(☎23・1111)

相談はお気軽にどうぞ

無料法律相談 予約

- 6月20日(木)※6/5 予約開始、7月4日(木)※6/25 予約開始 13:00～16:00 / ※予約・法務局八女支局 ☎23・2603
- 6月14日(金) 13:30～16:00 / 社会福祉会館 ※予約 ☎23・0294
- 6月21日(金) 13:30～16:00 / ふじの里(黒木) ※予約 ☎42・2131
- 6月28日(金) 13:30～16:00 / 地域福祉センター(上陽) ※予約 ☎54・3003
- 6月21日(金) 10:00～12:00 / 八女商工会議所 ※予約 ☎22・5161

男女共同参画推進支援委員相談 予約

- 6月13日(木)13:30～16:30 ※予約 男女共同参画・生涯学習課 ☎23・1314

女性相談

- 6月20日(木)9:30～11:30 / 働く婦人の家(立花)

障害者等相談支援センターリーベル出張相談

- 6月18日(火)10:00～11:00 / 黒木総合支所

問い合わせ＝リーベル ☎22・2610

なんでも人権相談 (法務局 ☎23・2603)

- 6月3日(月)13:00～16:00 / 社会福祉会館 / 地域福祉センター(上陽) / ふじの里(黒木) / 立花市民センター / 星野支所 / 矢部公民館

行政相談 (総務課 ☎23・1111)

- 6月6日(木)13:30～16:00 / 社会福祉会館
- 6月5日(水)、19日(水)9:30～12:00 / ふじの里(黒木)
- 6月11日(火)13:30～16:00 / 地域福祉センター(上陽)
- 6月10日(月)13:30～16:00 / 立花市民センター

- 6月3日(月)13:00～16:00 / 矢部公民館

- 6月12日(水)9:00～12:00 / 星野支所

司法書士相談 (社協 ☎23・0294)

- 6月21日(金)13:30～16:00 / 社会福祉会館
- 6月14日(金)13:30～16:00 / ふじの里(黒木)

心配ごと相談 (社協 ☎23・0294)

- 6月5日(水)、19日(水)13:30～16:00 / 社会福祉会館

- 6月5日(水)、19日(水)9:30～12:00 / ふじの里(黒木)
- 6月12日(水)、26日(水)13:30～16:00 / 地域福祉センター(上陽)
- 6月12日(水)、26日(水)9:30～12:00 / かがやき(立花)

日本政策金融公庫相談会

- 6月7日(金)13:00～15:00 / 商工会議所

税務相談

- 6月10日(月)10:00～15:00 / 商工会議所

社会保険個別相談 予約

- 6月19日(水)10:00～15:00 / 商工会議所 ※予約久留米年金事務所(0942・33・6215)

不動産相談

- 6月26日(水)13:00～15:00 / 商工会議所

経営支援相談会 予約

- 6月17日(月)13:30～16:30 / 商工会議所 ※予約 ☎22・5161

補聴器の修理と相談(福祉課 ☎23・1335)

- 6月18日(火)13:00～14:30 / 八女市役所102会議室

- 6月13日(木)9:00～10:00 / 地域福祉センター(上陽)

- 6月14日(金)・18日(火)10:00～12:00 / ふじの里(黒木)

- 6月18日(火)10:00～12:00 / かがやき(立花)

- 6月13日(木)10:00～12:00 / 矢部公民館

- 6月27日(木)10:00～12:00 / 星野支所

家庭児童相談室 予約

- 平日9:30～16:00 / 市役所内 ※予約 (☎23・1448)

こころの健康相談 予約

- 毎週月曜日14:30～16:00 / 南筑後保健福祉環境事務所分庁舎(八女総合庁舎) ※予約 ☎0944・72・2176

エイズ検査 予約 とエイズ電話相談

- 毎週月曜14:00～15:00 / 南筑後保健福祉環境事務所分庁舎(八女総合庁舎) ※予約 ☎0944・72・2812

弁護士多重債務相談 予約

- 毎週火曜13:30～16:00 / 社会福祉会館 ※予約 ☎0942・30・0144

消費生活相談(来訪または電話相談)

- 月～金曜 8:30～16:30 / 八女市

役所消費生活相談窓口 ☎23・1183

- 毎週水曜9:00～16:00 / 黒木総合支所第3相談室 ☎42・1111

消費生活無料法律相談 予約

- 6月18日(火)13:00～16:00 / 八女市役所消費生活相談窓口 ※予約 ☎23・1183

電話相談

教育相談 予約

- 平日9:00～17:00 / 八女市教育委員会 ※予約 ☎0120・784・110

教育相談 予約

- 無休・24時間受付 / 南筑後教育事務所 ※予約 ☎0942・52・4949

交通事故相談

- 平日9:15～17:00 / 日本損害保険協会 そんぽADRセンター ナビダイヤル ※全国共通 (☎0570・022808)

犯罪被害者相談電話

- 平日9:00～17:45 / 県警察本部 (☎092・632・7830)

難病ホットライン

- 平日8:30～17:15 / 南筑後保健福祉環境事務所 (☎0944・72・2610)

多重債務相談

- 平日9:00～12:00、13:00～17:00 / 福岡財務支局 ☎092・411・7291

クレジット・サラ金・ヤミ金・違法年金担保相談

- 平日18:00～20:00 / 福岡県青年司法書士協議会 (☎092・724・9505)

労働トラブル電話相談

- 毎週火曜日20:00～21:00 / 福岡県青年司法書士協議会 (☎092・724・9505)

高齢者総合相談窓口(平日8:30～17:15)

【地域包括支援センター】

- 八女市地域包括(本所内) ☎23・1203
- 八女市東部地域包括(黒木総合支所内) ☎42・1119

【高齢者相談センター】

- 社会福祉協議会 (☎23・0294)
- 上陽支所 (☎54・3629)
- 黒木支所 (☎42・2131)
- 立花支所 (☎37・0036)
- 矢部支所 (☎47・3123)
- 星野支所 (☎52・3165)

6月に納めるもの

- 市県民税(第1期)
- 住宅家賃 ● 保育料 ● 水道料金 ● 下水道使用料 ● 農業集落排水施設使用料

納期限・口座振替日は7月1日

※納税は、安全便利な口座振替をご利用ください。納期限内の納付にご協力ください。遅れると延滞金が加算されることとなります。※納付書をなくされた人は担当課へご連絡ください。

▼人口と世帯(4月30日現在)

人口	68,421	(-36)
男	32,215	(-16)
女	36,206	(-20)
世帯数	24,193	(+50)
※()内は前月比		

▼4月の異動

出生	32人	転出	254人
転入	258人	死亡	72人

▼4月の火災・救急の状況

火災出火件数	0件	(8件)
救急出動件数	241件	(995件)
救急搬送人数	232人	(956人)

▼4月の交通事故の状況

人身事故発生件数	43件	(152件)
傷者	64人	(216人)
死者	1人	(1人)

※()内は1月からの累計



「八女は元気に
頑張っています！」
の思いをこめた
ロゴマークを
作りました!

<p>古賀 れよなちゃん H24年6月1日生(北木屋) お外であそぶのが大好き! 元気に大きくなーれ!</p>	<p>山下 耀博ちゃん あきひろ H24年6月2日生(本町) 元気いっぱい耀博☆ たくさん食べて心の優しい 男の子に育つてね!!</p>	<p>田島 夏菜ちゃん かな H24年6月4日生(酒井田) 夏菜ちゃんの成長が楽し み笑顔で元気にすくすく 育つてネ♡</p>	<p>原 可愛ちゃん ゆうあ H24年6月6日生(吉田) ユーマと愛嬌でみんなを 元気にしてくれてありがと う♡お誕生日おめでとう。</p>
<p>井手 悠聖ちゃん ゆうせい H24年6月13日生(本村) くいしんぼうの悠ちゃん♡ 元気で優しい子に育つてね ♡</p>	<p>山口 裕翔ちゃん ゆうと H24年6月15日生(本町) ☆お誕生日おめでとう☆ いっぱい食べて遊んで、元 気に育つてね!!</p>	<p>堤 歩明ちゃん あくあ H24年6月21日生(蒲原) ☆祝1歳☆あつくんおめで と♡明るく元気な男の子 に生まれ☆</p>	<p>大津 銀司ちゃん ぎんじ H24年6月25日生(忠見) 銀ちゃん♡祝1歳! 元気いっぱい育つてね。 だいすき♡</p>
<p>井上 太我ちゃん たいが H24年6月26日生(下辺春) お誕生日おめでとう♡ たいちゃんらしく、すくす く大きくなってね♡</p>	<p>橋村 彦輝ちゃん ひつぎ H24年6月27日生(本分) いっくん1歳おめでとう♡ これからもちゃんちゃん子で いてね!!</p>	<p>小野寺 雄大ちゃん ゆうだい H24年6月28日生(緒玉) 毎日元気いっぱい大き くなあれ。</p>	<p>満1歳のお子さまの写真を 募集しています(ただし、 市内に住民登録があるか実 際に住んでいる人に限る)。 氏名・生年月日・住所・簡 単なコメント(30字以内) を添えて、誕生日前月の7 日までに直接お持ちいただ くか、郵送でお申し込みく ださい。応募多数の場合は 先着順となります。 ●申し込み=市長公室秘書 広報係 ☎23・1110</p>

昨年7月の九州北部豪雨災害からもうすぐ1年。復旧復興に向けて「八女は元気に頑張っています」の思いをこめたロゴマークを作成しました。今年一年を復興元年ととらえ、今後の各種イベントや催し物のポスター、チラシなどで活用していきます。市内の業者の皆さんの使用も可能です。カラー4種、白黒1種の5種類データを準備していますので、使用されたい場合は下記に問い合わせください。

●問い合わせ=観光振興課
(☎23・1192)

茶のくに観光案内所のおすすめスポット

No.1



珍しい野草の「一葉草」、「ハナイカダ」の模様をした「鹿子の木」など、聞けば聞くほど神秘的なものばかり



●問い合わせ=黒木総合支所産業経済課(☎42・1115)

緑潤う恵みの雨。今月は「くつろぎの森 グリーンピア八女」。森林にはたくさん癒し効果があり、ストレスホルモンを減少させ、免疫力を高めるなどのパワーがあります。この効果を科学的に検証されたのが「森林セラピー®」。森林セラピーロードは3コース、ロードの所々に木のチップが敷き詰められ、サクサクと音を鳴らしながら歩くと、樹木の香りを堪能できます。山登りが苦手な人、膝が痛い人でも木のチップが足への負担を軽減させ、アップダウンが緩やかな道になっています。

自然に囲まれ歩き始めていくなかでお気に入りの場所を見つけました。それは善蔵池の眺望ポイント。堤防の中心に立つと山と池からの2つの風を感じ取れる自然と共鳴した空間です。もう一つは湖畔の休憩処。エメラルドグリーンの池と青空が絵になる風景で、澄んだ空気のなか景色を見ながらお茶を飲むのは、いつもよりおいしく感じました。耳をすませば小鳥のさえずり、枝葉のざわめきが私たちの心を癒してくれます。緑豊かな森と美しい池、そしてそこに棲むアメンボ、カエルなどの生物。まさに「自然の中で生きている」と実感できる場所です。

新緑映えるくつろぎの森グリーンピア八女で、マイナスイオンいっぱいセラピーロードをゆつくり、ゆつたり楽しんでみてはいかがでしょう?



森林セラピー®基地
くつろぎの森
グリーンピア八女

編集後記

▼今月号は新しいパソコンとバージョンアップした編集ソフトで作成しました。以前は広報を作成中に画面が消えたり、動作が遅くなった。ですが、快適にストレスを感じることなく作成できました。感謝(M・M)

▼復興支援フリマを取材し「八女を何とかしやん!」という多くの若者パワーを頼もしく感じました。災害という大きな試練を乗り越えた先に、八女の未来は用意されています。住む人が輝くまちでありますように(K・S)



～あたらしい郷土づくり～
ふるさとの恵みを生かし
安心して心ゆたかに暮らせる
交流都市 八女

■編集・発行 八女市役所市長公室秘書広報係
〒834-8585 福岡県八女市本町647番地
TEL 0943・23・1110 FAX 22・2186
■URL: <http://www.city.yame.fukuoka.jp/>
■E-mail: mail@city.yame.fukuoka.jp
※この広報紙は竹パルプ10%配合の環境に配慮した紙を使用しています



FM YAME 80.1MHz NOW ON AIR!

FM八女制作番組 「がまだすワイド 801」
毎週月曜～金曜 13:00～15:00 生放送!
※20:30～22:10まで毎日再放送しています。

