



編集・発行 八女市役所 市長公室 TEL 0943(23)1110 FAX (22)2186
〒834-8585 福岡県八女市本町647番地 ■ 株式会社 東兄弟

八女市公式 HP <http://www.city.yame.fukuoka.jp> /E-mail mail@city.yame.fukuoka.jp



コースのいたるところには地域の皆さん手づくりの横断幕やメッセージが掲げられていました

復興へつなぐたすき 笠原地区安全安心復興たすきリレー大会



両コースの最終ランナーらがそろってゴールしました

九州北部豪雨で大きな被害を受けた黒木町笠原地区で10月13日(土)、地域住民らがたすきをつないでいくリレー大会が行われました。同地区は、住宅14戸が流され、主要道路もいたるところで寸断され同地区を離れて仮設住宅に暮らす人たちもいます。このため「地域のきずな」を確かめ合い、安全で安心な「笠原」を再興しようと同地区の行政区長らが企画しました。

リレーは笠原運動公園を出発し、北回りとな回りの2コースに分かれて、ゴールの「えがおの森」を目指しました。約11キロを小中学生や地域住民、消防団など約220人が災害のつめ跡がまだ残る道路を沿道の応援を受けながら、「がんばろう！ー笠原」と書かれたたすきをつないでいきました。両コースの最終走者らがゴールテープを切ると拍手と歓声に沸きあがりました。参加した一人は「地域外などいろんな人たちから支援をいただいていることはありがたいし、これから復興に向かって頑張りたい」と話していました。

工藤重典フルトほっとひといきコンサートが10月26日(金)、黒木町笠原の笠原小学校(丸山誠二郎校長)で行われました。翌日におりなす八女でのコンサートを抑えた工藤さんとピアノの奥村友美さんが、九州北部豪雨災害のことを知り、「地域の人たちにほっとする時間を持つていただきたい」との申し出から実現。同小児童35人と地域住民約40人は、奏でられるフルトとピアノの美しい音色に聞き入っていました。

コンサート後半には、2人の伴奏に合わせて児童らが「BELIEVE」を合唱。続けて参加者全員で「紅葉」「ふるさと」そして「笠原小学校校歌」を歌いあげると会場は温かい雰囲気になりました。その後、定期公演のために猛練習中の人形浄瑠璃のお礼をこめた上演に、2人は驚きながらも児童らの熱演に感心した表情でした。コンサートに訪れた一人は「素晴らしい音色にとても幸せなひと時でした」と笑顔で話していました。

ほっとするひと時をプレゼント 工藤重典フルトほっとひといきコンサート



演奏する工藤さん(右)と奥村さん(左)



元気よく「BELIEVE」を歌う笠原小児童の皆さん

平成23年度決算状況

①

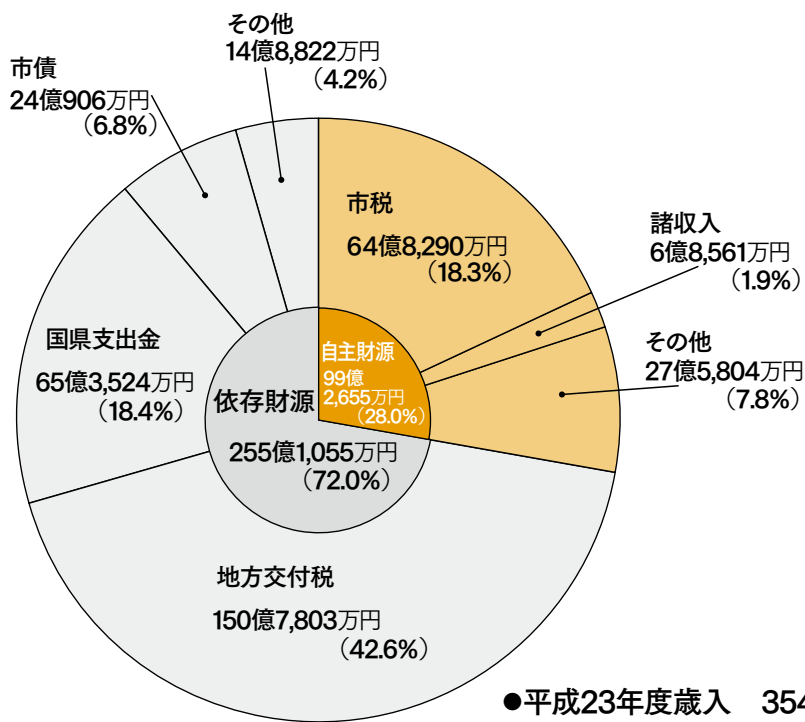

●平成23年度歳入 354億3,710万円

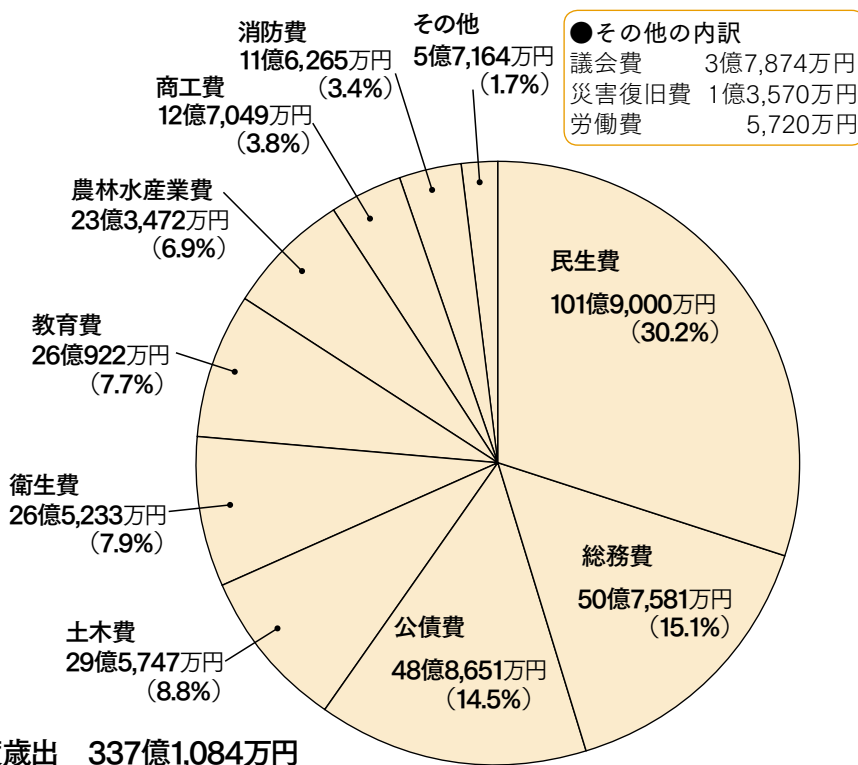

●その他の内訳
 議会費 3億7,874万円
 災害復旧費 1億3,570万円
 労働費 5,720万円

●平成23年度歳出 337億1,084万円

◎「決算の状況」

平成23年度決算は、実質的に新市となって初めて編成した予算の決算となります。

平成23年度は、第4次八女市総合計画を始めとする各種計画に基づいて、財源の重点的な配分を行い、少子高齢化対策、安心安全なまちづくりの推進、農林業の振興、観光の振興、過疎対策や定住促進などの事業を推進してきました。

一般会計決算額は、歳入で354億3710万円、歳出で337億1084万円、差引き17億2626万円となります。これから翌年度へ繰り越した事業にあてる財源8756万円を差引き、実質収支で16億3870万円の黒字決算となりました。この内から10億円を財政調整基金に積み立て、残りの黒字額6億3870万円を平成24年度の財源に充当しました。

◎歳入(入ったお金)の内訳

歳入の内訳の主なものをみると、皆さんの納めた市税が、歳入全体の18・3%にあたる64億8290万円、地方交付

②

平成23年度の 主な建設事業

▷上陽北浜学園校舎増築事業
2億5,329万円



▷上妻小学校屋内運動場増改築
事業
2億2,549万円



▷コミュニティFM放送局設備整備
事業
1億9,915万円



▷八女観光物産館建設事業
1億6,253万円



●平成23年度特別会計決算状況

| 会計名 | 歳入 | 歳出 | 差引 |
|--------------|-------------|-------------|------------|
| 国民健康保険事業費 | 104億1,394万円 | 103億6,279万円 | 5,115万円 |
| 簡易水道事業費 | 1億9,984万円 | 1億8,821万円 | 1,163万円 |
| 住宅新築資金等貸付事業費 | 347万円 | 1億4,836万円 | △1億4,489万円 |
| 下水道事業 | 9億3,567万円 | 9億1,777万円 | 1,790万円 |
| 介護保険事業費 | 59億7,972万円 | 58億4,809万円 | 1億3,163万円 |
| 後期高齢者医療 | 8億7,270万円 | 8億5,887万円 | 1,383万円 |
| 農業集落排水事業 | 8,283万円 | 8,010万円 | 273万円 |
| 矢部診療所 | 7,536万円 | 6,487万円 | 1,049万円 |
| 黒木町串毛財産区 | 179万円 | 16万円 | 163万円 |
| 黒木町木屋財産区 | 1,389万円 | 136万円 | 1,253万円 |
| 黒木町大淵財産区 | 1,479万円 | 67万円 | 1,412万円 |

●健全化判断比率

表①

| | 実質赤字比率 | 連結赤字比率 | 実質公債費比率 | 将来負担比率 |
|---------|--------|--------|---------|--------|
| 八女市 | — | — | 10.6 | 14.7 |
| 早期健全化基準 | 12.29 | 17.29 | 25.0 | 350.0 |
| 財政再生基準 | 20.00 | 30.00 | 35.0 | |

※実質赤字額および連結実質赤字額がないため、数値は「—」と表示しています。

●「健全化判断比率」
9月議会において、平成23年度決算に基づく健全化判断比率および資金不足比率の報

告を行いました。これは、平成23年度の決算状況を法に基づき全国統一の指標として計算したもので、基準を超えた場合は、財政健全化計画を策定し、計画的に健全化に向けて取り組まなければなりません。八女市は、国が示している基準を下回っており、地方公営企業の資金不足も生じていません。

●「歳出(使ったお金)の内訳」
歳出の内訳の主なものを金額の大きい順に目的別にみると、民生費が最も高く101億9000万円です。全体の30.2%を占めています。主な事業として、子ども手当給付事業11億9223万円、自立支援給付事業10億2203万円等です。続いて、総務費が15.1%にあたる5億7581万円、主な事業として、コミュニティFM放送局設備整備事業1億9915万円、予約型乗合タクシー運行事業6459万円等です。公債費が14.5%にあたる4億8651万円となっています。市債を24億906万円借り入れましたが、現在高は昨年度から19億4994万円減少しています。

●「健全化判断比率」
9月議会において、平成23年度決算に基づく健全化判断比率および資金不足比率の報告を行いました。これは、平成23年度の決算状況を法に基づき全国統一の指標として計算したもので、基準を超えた場合は、財政健全化計画を策定し、計画的に健全化に向けて取り組まなければなりません。八女市は、国が示している基準を下回っており、地方公営企業の資金不足も生じていません。

●「歳出(使ったお金)の内訳」
歳出の内訳の主なものを金額の大きい順に目的別にみると、民生費が最も高く101億9000万円です。全体の30.2%を占めています。主な事業として、子ども手当給付事業11億9223万円、自立支援給付事業10億2203万円等です。続いて、総務費が15.1%にあたる5億7581万円、主な事業として、コミュニティFM放送局設備整備事業1億9915万円、予約型乗合タクシー運行事業6459万円等です。公債費が14.5%にあたる4億8651万円となっています。市債を24億906万円借り入れましたが、現在高は昨年度から19億4994万円減少しています。

●「健全化判断比率」
9月議会において、平成23年度決算に基づく健全化判断比率および資金不足比率の報告を行いました。これは、平成23年度の決算状況を法に基づき全国統一の指標として計算したもので、基準を超えた場合は、財政健全化計画を策定し、計画的に健全化に向けて取り組まなければなりません。八女市は、国が示している基準を下回っており、地方公営企業の資金不足も生じていません。

●「歳出(使ったお金)の内訳」
歳出の内訳の主なものを金額の大きい順に目的別にみると、民生費が最も高く101億9000万円です。全体の30.2%を占めています。主な事業として、子ども手当給付事業11億9223万円、自立支援給付事業10億2203万円等です。続いて、総務費が15.1%にあたる5億7581万円、主な事業として、コミュニティFM放送局設備整備事業1億9915万円、予約型乗合タクシー運行事業6459万円等です。公債費が14.5%にあたる4億8651万円となっています。市債を24億906万円借り入れましたが、現在高は昨年度から19億4994万円減少しています。

平成24年度上半期予算の執行状況

(単位:万円)

予算額 405億2,600万円
 支出済額 118億5,655万円
 支出率 29.3%

予算額 405億2,600万円
 収入済額 166億6,896万円
 収入率 41.1%

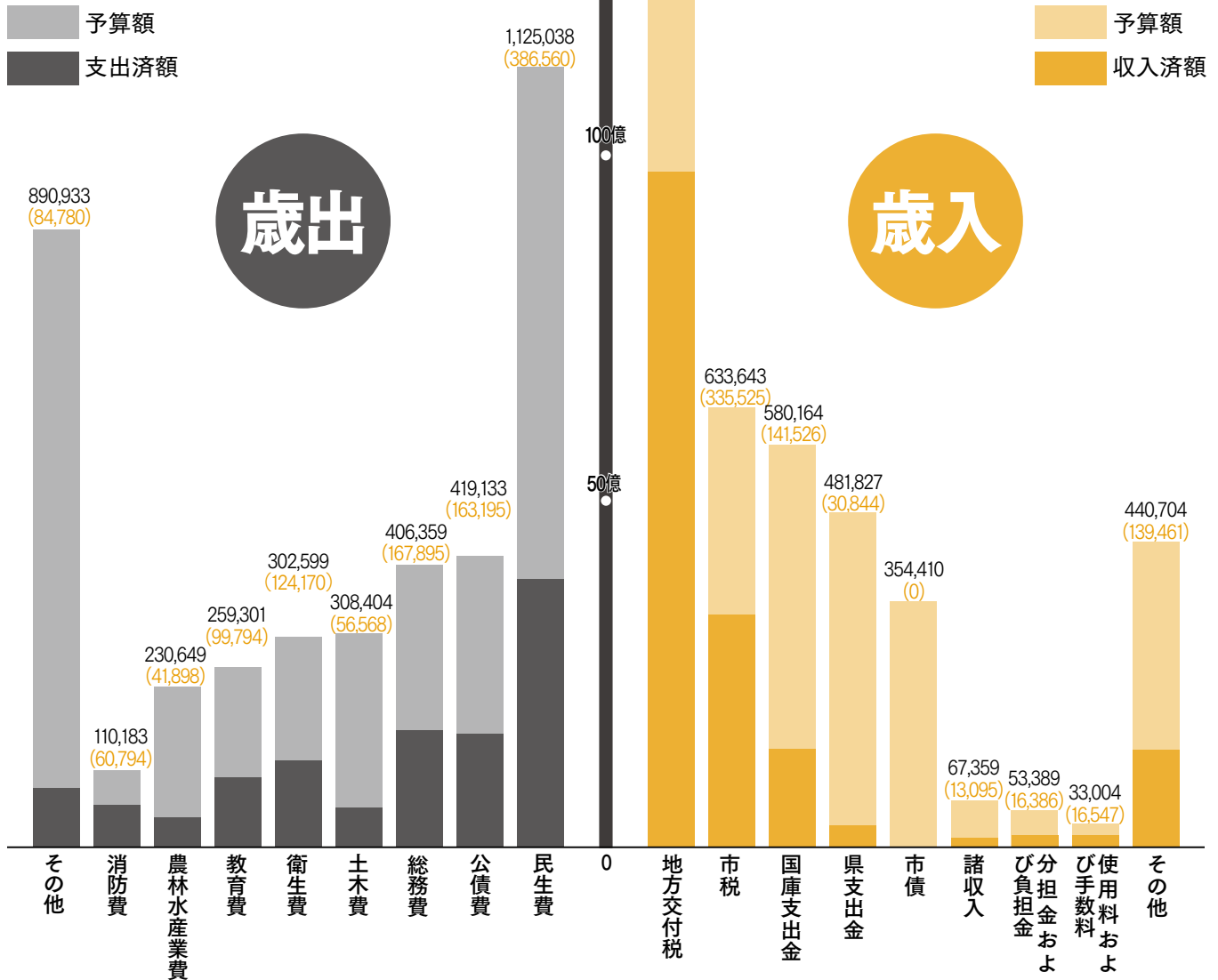

歳出

歳入

●平成24年度上半期予算の執行状況
 平成24年度の一一般会計の平成24年9月30日現在の予算現額は、405億2600万円となっております。そのうち、166億6896万円(41.1%)を収入し、118億5655万円(29.3%)を支出しています。グラフは、平成24年度上半期の状況を歳入(入ってくるお金)歳出(出ていくお金)別に分けて、予算額と執行額(使ったお金)を表したものです。

●市有財産・市債などのその他の状況
 財産・市債の現在高は、平成24年9月30日の状況を記載しています。平成24年度上半期の特別会計の執行状況は、表のとおりです。各会計ともに目的に沿った適切な運営に努めています。

●「財政事情」とは
 「財政事情」は市条例に基づき、5月と11月の年2回作成し、公表しています。今回は、平成24年度予算の4月1日～9月30日までの期間を対象として、収入および支出の概況から、どれくらい今年度の事業が進んでいるのか、財産・市債の状況、前年度の決算の状況について、財政状況がどうなっているのかを記載しています。

広報紙では、それぞれの項目について簡素化して掲載していますが、「財政事情」は、財政係でも閲覧することが出来ます。

●市税の構成

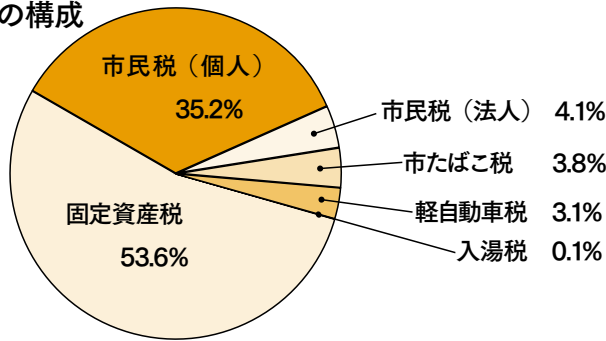

●市債の現在高

| 区 分 | | 現 在 高 |
|---------|------------------|------------|
| 一般会計 | 総務債 | 2億427万円 |
| | 民生債 | 7,017万円 |
| | 衛生債 | 21億3,125万円 |
| | 農林水産業債 | 7億2,202万円 |
| | 商工債 | 2,189万円 |
| | 土木債 | 35億2,057万円 |
| | 公営住宅債 | 7億9,243万円 |
| | 消防債 | 238万円 |
| | 教育債 | 18億1,433万円 |
| | 普通債 | |
| 過疎対策事業債 | 68億1,851万円 | |
| 辺地対策事業債 | 11億3,333万円 | |
| その他 | 128億8,762万円 | |
| 小 計 | 301億1,877万円 | |
| 特別会計 | 簡易水道事業費特別会計 | 2億8,086万円 |
| | 住宅新築資金等貸付事業費特別会計 | 672万円 |
| | 下水道事業特別会計 | 64億1,957万円 |
| | 農業集落排水事業特別会計 | 7億8,139万円 |
| | 小 計 | 74億8,854万円 |
| 合 計 | 376億731万円 | |

●平成24年度市税(現年度分)の負担状況

| 区 分 | 負担の状況(円) | |
|---------|----------|---------|
| | 一人当たり | 一世帯当たり |
| 1 市民税 | 34,083 | 97,277 |
| (1) 個人 | 30,513 | 87,087 |
| (2) 法人 | 3,570 | 10,190 |
| 2 固定資産税 | 46,396 | 132,420 |
| 3 軽自動車税 | 2,715 | 7,748 |
| 4 市たばこ税 | 3,279 | 9,357 |
| 5 入湯税 | 128 | 366 |
| 合 計 | 86,600 | 247,168 |

(平成24年9月30日現在)
(人口：68,996人 世帯数：24,174世帯)

注1) 調定額÷人口・世帯数で算出しています。

注2) 各項目の小数点以下を四捨五入しているため、合計欄と計が一致しない場合があります。

●市有財産

| 区 分 | 土地 (㎡) | 建物 (㎡) |
|-----|-------------|---------|
| 庁舎 | 65,845 | 27,718 |
| 学校 | 478,297 | 141,134 |
| 住宅 | 168,210 | 56,103 |
| 公園 | 245,009 | 826 |
| その他 | 5,173,357 | 187,868 |
| 山林 | 5,764,960 | |
| 計 | 11,895,678 | 413,649 |
| 車両 | 358台 | |
| 基金 | 193億1,117万円 | |

●特別会計執行状況

| 特別会計名 | 歳入歳出予算現額 | 収入済額 | 収入率 | 支出済額 | 支出率 |
|--------------|------------|------------|-------|------------|------|
| 国民健康保険事業費 | 96億9,435万円 | 33億6,320万円 | 34.7 | 44億435万円 | 45.4 |
| 簡易水道事業費 | 3億1,848万円 | 6,211万円 | 19.5 | 4,316万円 | 13.6 |
| 住宅新築資金等貸付事業費 | 1億4,790万円 | 96万円 | 0.6 | 1億4,539万円 | 98.3 |
| 下水道事業 | 14億8,625万円 | 1億501万円 | 7.1 | 4億6,674万円 | 31.4 |
| 介護保険事業費 | 60億4,478万円 | 24億7,471万円 | 40.9 | 24億7,813万円 | 41.0 |
| 後期高齢者医療 | 9億4,799万円 | 2億7,394万円 | 28.9 | 2億4,724万円 | 26.1 |
| 農業集落排水事業 | 8,939万円 | 874万円 | 9.8 | 3,361万円 | 37.6 |
| 矢部診療所 | 6,228万円 | 2,254万円 | 36.2 | 2,474万円 | 39.7 |
| 黒木町串毛財産区 | 161万円 | 163万円 | 101.5 | | 0.0 |
| 黒木町木屋財産区 | 1,075万円 | 1,256万円 | 116.8 | 17万円 | 1.6 |
| 黒木町大淵財産区 | 1,257万円 | 1,418万円 | 112.8 | 3万円 | 0.3 |

※上記の全ての表は、平成24年9月30日現在の数値です。

行政サービスに対する市民アンケート調査結果をお知らせします

市では「市民アンケート」を通じて、市政に対する市民の評価を「納得度」「重要度」という指標で表しています。市民のニーズや施策に対する評価を今後の行政サービス向上につなぎたいと考えています。その結果についてお知らせします。

●問い合わせ＝市長公室企画政策係（☎24・9009）

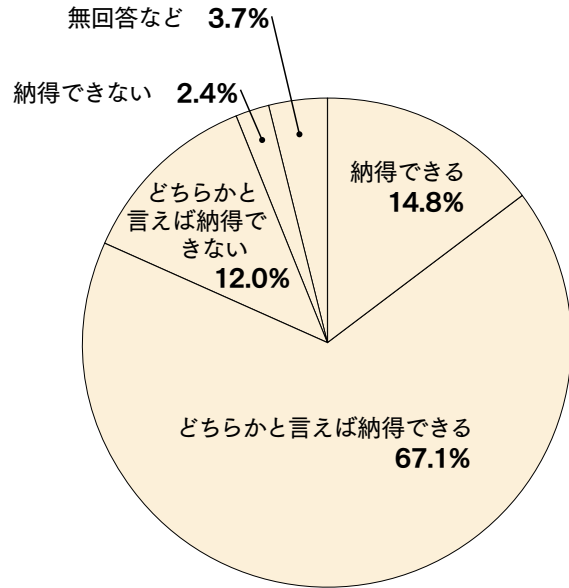
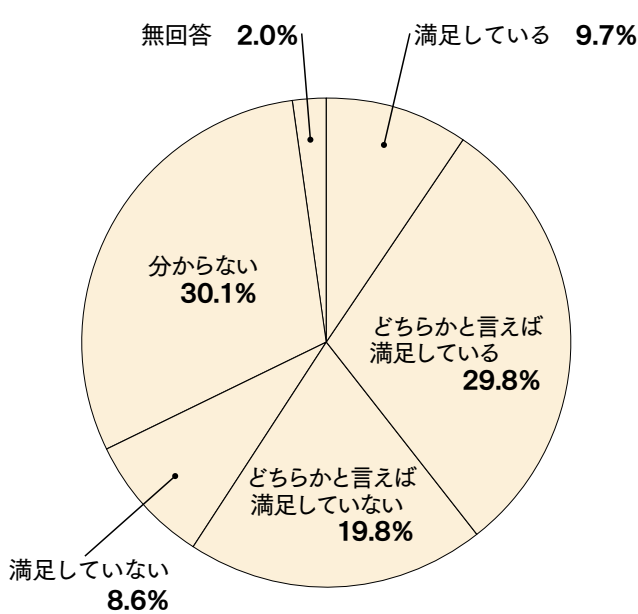

新八女市となった今の満足度 円グラフ②

市の取り組みに対する総合納得度 円グラフ①

市民アンケート調査概要

| | |
|--------|-----------------|
| 調査地域 | 八女市全域 |
| 調査対象者 | 八女市在住の満20歳以上の人 |
| サンプル数 | 2,500人 |
| 抽出方法 | 住民基本台帳からの無作為抽出法 |
| 回収数(率) | 1,228人(49.1%) |
| 実施期間 | 平成24年6月 |

* 今回のアンケートは6月に実施しましたので、7月の九州北部豪雨災害による市民の皆さまの意識の変化は反映できておりませんのでご了承ください。

市の取り組み全体に対しての総合納得度は2.98

質問は、市が現在取り組んでいるさまざまな施策(34施策)について、「納得度」と「重要度」をたずねる形式です。それぞれ1(「納得できない」)または「重要でない」から、4(「納得できる」または「重要である」)までの4段階の数字に○を付けていただき、最後に「八女市の取り組みに対する総合的な納得度」を伺いました。

「市の取り組みに対する総合的な納得度」についての4段階評価の平均は2.98です。

た。(円グラフ①参照)分析の結果、世代や世帯構成による大きな違いはありませんでした。さらに納得度が高くなるよう今後もさまざまな取り組みが必要です。

「健康づくり・医療体制の充実」は重要度、納得度もともに第1位

表①は各問(施策)の納得度の4段階評価平均値を順位付けしたものです。

納得度が最も高かったのは、「健康づくり・医療体制の充実」に対する取り組みです。この取り組みは、今回アンケートをとり始めてから初めて1位になりました。市が行っている特定健診等の健診の充実や地域医療の充実などの取り組みに対して評価いただいたものと思われま。2位は「河川、森林などの整備・防災、消防体制の充実」でした。ただし、このアンケートは7月の水害以前に実施しているため、市民の皆さまの防災に対する意識は変化していると考えられます。また、3位は「自然環境・地球温暖化防止・ごみ、し尿処理・公害防止対策」でした。この1位から3位までは重要度についてもそれぞれ1位から3位を占めています。

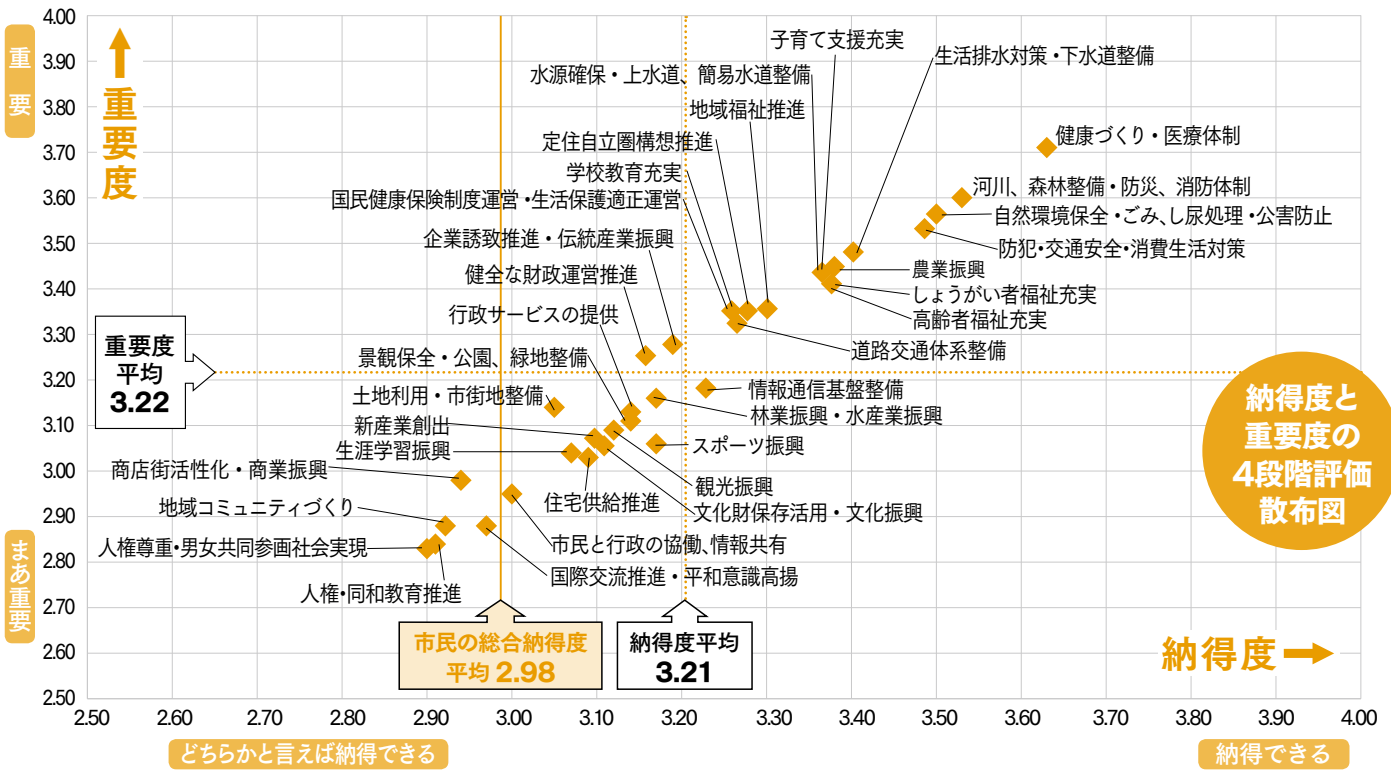

納得度と重要度の4段階評価散布図

納得度 →

どちらかと言えば納得できる

納得できる

表① 施策の納得度の4段階評価平均値

| 順位 | 納得度 | 基本施策名 |
|----|------|---------------------|
| 1 | 3.63 | 健康づくり・医療体制充実 |
| 2 | 3.53 | 河川、森林整備・防災、消防体制充実 |
| 3 | 3.50 | 自然環境保全・ごみ、し尿処理・公害防止 |
| 4 | 3.49 | 防犯・交通安全・消費生活対策 |
| 5 | 3.40 | 生活排水対策・下水道整備 |
| 5 | 3.40 | 子育て支援充実 |
| 7 | 3.38 | 農業振興 |
| 8 | 3.37 | 水源確保・上水道、簡易水道整備 |
| 8 | 3.37 | 高齢者福祉充実 |
| 8 | 3.37 | しょうがい者福祉充実 |
| 11 | 3.30 | 地域福祉推進 |
| 12 | 3.28 | 定住自立圏構想推進 |
| 13 | 3.27 | 道路、交通体系整備 |
| 13 | 3.27 | 国民健康保険制度運営・生活保護適正運営 |
| 13 | 3.27 | 学校教育充実 |
| 16 | 3.24 | 情報通信基盤整備 |
| 17 | 3.20 | 企業誘致推進・伝統産業振興 |
| 18 | 3.17 | 林業振興・水産業振興 |
| 18 | 3.17 | スポーツ振興 |
| 20 | 3.16 | 健全な財政運営推進 |
| 21 | 3.14 | 景観保全・公園、緑地整備 |
| 21 | 3.14 | 行政サービスの提供 |
| 23 | 3.12 | 観光振興 |
| 24 | 3.11 | 文化財保存活用・文化振興 |
| 25 | 3.10 | 新産業創出 |
| 26 | 3.09 | 住宅供給推進 |
| 27 | 3.07 | 生涯学習振興 |
| 28 | 3.05 | 土地利用・市街地整備 |
| 29 | 3.00 | 市民と行政の協働、情報共有 |
| 30 | 2.97 | 国際交流推進・平和意識高揚 |
| 31 | 2.94 | 商店街活性化・商業振興 |
| 32 | 2.92 | 地域コミュニティづくり |
| 33 | 2.91 | 人権・同和教育推進 |
| 34 | 2.90 | 人権尊重・男女共同参画社会実現 |

新八女市となった今の満足度の平均値は2.60

新八女市（黒木町・立花町・矢部村・星野村との合併）となり、2年半が経過した現在の感想（満足度）について、1（満足していない）から4（満足している）および5（分からない）の5段階でたずねました。（円グラフ②参照）

結果を、回答割合で見ると、「どちらかと言えば満足している」、「満足している」と答えた方が39.5%で、「満足していない」、「どちらかと言えば満足していない」が28.4%でした。

重要度が高く、納得度が低い項目は今後の政策課題です

上の散布図は、各問（施策）の納得度の4段階評価平均値を横軸に、同じく重要度を縦軸に示したものです。

全34施策の納得度平均値は3.21、重要度平均値は3.22となっています。すべて市が取り組むべき重要な施策ですが、とりわけ重要度に比べて納得度が低い項目は市民の皆さまが「低い納得度を高めるべく相対的にもっと力を入れるべきである」と考えている施策といえます。今回のア

ンケートでは、「土地利用・市街地の整備」、「商店街活性化・商業振興」、「健全な財政運営の推進」の順に数値が懸け離れていました。

このアンケートは、市が取り組む施策に対する市民納得度の測定や評価・検証の一材料として今後も続けていく予定です。また、いただいた貴重なご意見を業務の改善や市民サービスの企画立案の情報として活用します。今後も皆さまのご協力をよろしく願います。

なお、アンケートの結果は、後日、市公式ホームページでも公表します。

断酒友の会

断酒友の会は、アルコール依存症の人やそのご家族の人の悩みについて話をする会です。予約等は必要ありませんので、お気軽におたずねください。

【八女会場】

- 日時=毎月第1・3金曜19時～21時
- 会場=おりなす八女研修棟研修室
- 問い合わせ=國武さん (☎090・8353・4224)

【黒木会場】

- 日時=毎月第1・3木曜19時～21時
- 会場=黒木開発センター(黒木公民館)

12月の健康だより

健康推進課 ☎23・1352

ストレス解消のつもりでも お酒飲み過ぎていませんか？

アルコール依存症の予防について

これからの季節、年末・年始とお酒を飲む機会が増えると思われるかもしれません。お酒は「百薬の長」とも「万病のもと」ともいわれます。適量の飲酒は健康にいいといわれますが、多量のお酒は心身に好ましくない影響を及ぼします。

飲みすぎが習慣化している人の中には、時間や場所を選ばずにどんなことをしてもお酒が飲みたくなり、飲み始めたらずやめられなくなるといった状態におちいる人もいます。この段階は、もしかしたらアルコール依存症かもしれません。飲みすぎが習慣化してからアルコール依存症になるまでの期間は、男性で20年以上、女性はその半分の期間といわれています。

適度な飲酒の量は

どのくらいの量から「飲みすぎ」になるのでしょうか。厚生労働省が推進する「健康日本21」の中では、アルコール依存症の発症リスクが少ない「節度ある適度な飲酒」は壮年男性の場合、純アルコール量換算で1日20g以下であるとの数値を示しています。これは1日ビール500ml(日本酒1合弱、25度焼酎なら100ml)に相当します。1日の飲酒量がこの3倍以上になると「飲みすぎ」となり、アルコール依存症になるリスクが高まると警告されています。単純計算すると1日にビール3本、日本酒3合弱、25度焼酎300mlを超える量にあたります。

おいしいお酒を控えることは難しいことですが、毎日これだけの量を飲み続けることはアルコール依存症に一步一步近づいている可能性があります。まずは日ごろから量をコントロールできる飲み方をする、1週間に1〜2日は飲まない日をつくる、という習慣を身につけましょう。そのためには、まわりの人の理解と協力が必要です。



12月1日は世界エイズデー

「AIDS」 GOES ON… ～エイズは続いている～

WHO(世界保健機関)は、エイズのまん延防止と患者・感染者に対する差別偏見の解消を図ることを目的として1988年に世界エイズデーを制定し、世界各地においてエイズに関する啓発活動が行われています。

平成24年3月時点の国内の累積HIV感染者・エイズ患者新規報告数は、2万人を超えたことが明らかになりました。しかも、エイズ患者報告数は平成22年、23年の2年連続で過去最高を更新しており、国内のエイズの流行は緩やかな拡大傾向を維持したまま継続していると判断せざるを得ません。一方、HIV感染予防対策の基本となるHIV検査および相談件数はこの3年ほど減少傾向ないし頭打ちの状態、流行が拡大しているにもかかわらず、エイズに対する社会的関心は大きく低下していることがしばしば指摘されています。社会的関心は低下している、しかしエイズの問題は解決したわけではなく、現在も大きな課題を抱えています。

当保健所では、今回「世界エイズデー」に伴う無料・匿名によるエイズ相談・検査を次のとおり臨時で実施します。「本当に?」「もしかしたら?」と不安に思っている人、この機会に相談検査を受けてみませんか?(無料・匿名で受けられます)

- 日時 12月3日(月)14時～16時
- 結果説明日 12月10日(月)14時～16時
- ※結果説明は電話では応じられません。

●場所 県南筑後保健福祉環境事務所分庁舎(県八女総合庁舎)

- 検査項目 H・V・梅毒・クラミジア抗体検査
- その他 12月2日(日)午後には本庁舎(柳川)でも実施

●問い合わせ 県南筑後保健福祉環境事務所保健衛生課感染症係 ☎0944・72・2812



健康相談

保健師や看護師が、血圧測定・尿検査・体脂肪測定をします。健康に関するいろいろな相談に応じます。健康手帳をお持ちの方はご持参ください。※電話相談も行っています。

- 日時=12月3日(月) 9時30分～11時 / 八女市保健センター
 - 日時=12月4日(火) 13時30分～15時 / 立花総合保健福祉センター「かがやき」
 - 日時=12月14日(金) 14時～15時 / 星野総合保健福祉センター「そよかぜ」
 - 日時=12月18日(火) 14時～15時 / 上陽農村婦人の家
 - 日時=12月20日(木) 10時30分～11時30分 / 矢部支所
 - 日時=12月26日(水) 10時30分～11時30分 / 黒木地域交流センター「ふじの里」
- ★住民健診を受け、結果がもどってきた人は、ぜひ検査結果を持って健康相談にお越しください。検査値の説明や生活習慣のご相談をお受けします。

乳幼児健診

- ♥受付時間 13時～14時30分
- ♥会場 八女市保健センター
- 日にち・対象=
- 12月11日(火)=10か月児(平成24年2月生)
- 12月19日(水)=4か月児(平成24年8月生)
- 12月25日(火)=1歳6か月児(平成23年6月生)

月生)
12月27日(木)=3歳児(平成21年12月生)

黒木総合支所管内 乳児健診

- ♥受付時間 13時30分～14時30分
- ♥会場 黒木地域交流センター「ふじの里」
- 日にち=12月18日(火)
- 対象=4か月児(平成24年7月～8月生) / 10か月児(平成24年1月～2月生)

♪ベビーズクッキング

- ごっくん期(離乳食初期の5～6か月児)についてのお話と調理。託児有り。参加する人は事前に保健指導係までお申し込みください。
- ♥日時 12月20日(木) 10時30分～13時30分 ※受付10時～
 - ♥会場 おりなす八女研修棟
 - ♥持参品 エプロン、三角きん、手ふきタオル、筆記用具
 - ♥材料費 300円 ♥定員 先着15人

子育て相談

子育てのことで、少しでも心配なことがあったらお気軽にご相談ください。身長・体重測定もできます。母子健康手帳をお持ちください。※相談日以外でも、窓口や電話で子育て相談を行っています。※各地域の主任児童委員も家庭の相談に応じています。福祉課援護係 (☎23・1350)



- 日時=12月7日(金) 10時～11時30分 / 黒木地域交流センター「ふじの里」
- 日時=12月10日(月) 9時30分～11時 / 八女市保健センター
- 日時=12月13日(木) 11時～12時 / 星野総合保健福祉センター「そよかぜ」
- 日時=12月20日(木) 10時～11時 / 立花総合保健福祉センター「かがやき」

乳幼児心理相談

心理士による個別相談です。対象者は年齢を問わず、成長発達面に不安のある人です。心配なことがあればお気軽にご相談ください。※予約制

- ♥日時 12月12日(水)、27日(木) 9時～16時
- ♥会場 八女市保健センター

心理士によるこころの相談

心理士による個別相談です。対象者は市内在住で、こころに悩みがある人です。お気軽にご相談ください。※予約制

- ♥日時 12月26日(水) 13時30分～16時30分
- ♥会場 おりなす八女研修棟第2研修室

特定健診

大切なデータの見方【腹囲測定】

特定健診(メタボ健診)の代表、腹囲測定。なぜそこまで腹囲を重要視するのでしょうか、今回はその理由をお伝えします。

メタボリックシンドロームとは

まず、メタボリックシンドロームとは内臓脂肪症候群のことで、内臓脂肪の蓄積によりホルモンバランスが崩れ、高血圧、高脂質、高血糖などの異常が起きている状態です。異常だから病気というわけではなく、動脈硬化・糖尿病・心筋梗塞・脳卒中といった血管・血液が正常に機能しない「生活習慣病」になる可能性が高くなります。

血管・血液の異常が生活習慣病の根本

内臓に脂肪がたまるとインスリン(体内で唯一血糖を下げることでできるホルモン)の働きが低下し、体内すべての血管に異常が現れます。生活習慣病の根本は血管・血液の異常です。しかし、血管・血液は人間の生命維持に不可欠にもかかわらず

ず、痛み・疲労などの異常を症状として知らせてはくれません。普段の生活で崩れたバランスを、何とか調整しようと我慢して、頑張つて、限界になってやっと心筋梗塞や脳卒中として症状が出るのです。つまり、症状が出るころには血管・血液はロボロボで直接命にかかわることになります。

内臓は腹膜という膜に保護され、ほとんどがおなかにあるので、内臓に脂肪がつくとおなか・へそ周りが特に大きくなります。この太り方をリンゴ型肥満といい、内臓ではなく皮下脂肪がついて下半身・へそ下が大きくなる太り方を洋ナシ型肥満として区別します。「メタボ」と呼ばれるのはリンゴ型肥満となります。特定健診の腹囲測定でウエストではなく、へそ周りを測定するのはこのためです。

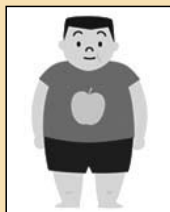

内臓脂肪型肥満(リンゴ型肥満)

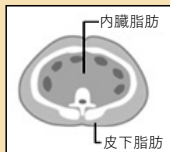

皮下脂肪型肥満(洋ナシ型肥満)

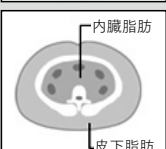

税

について学ぼう

パート収入と税、源泉徴収と年末調整について

年末調整で控除を漏らしたら
確定申告で精算できます

給与収入だけの人で、所得税が給与から源泉徴収され、年末調整が済んでいれば申告の必要はありません。パート・アルバイト・中途退職などで年末調整がされない人、年末調整で控除等を漏らした人は、確定申告をすることで所得税を精算することができます。また、医療費控除・雑損控除・寄附金控除・住宅借入金等特別控除（初年度分）などは、年末調整で所得税の精算をすることができないため、確定申告が必要で

源泉徴収した所得税額を比べて過不足額を精算することです。扶養控除・社会保険料等控除・生命保険料控除などの証明書や申告書を勤務先に提出する必要があります。

パート収入に対する所得税と市県民税

パート収入は通常、給与収入のため、所得税・市県民税の対象となります。

【所得税】国に納める税（所得税）は、給与収入から給与所得控除額（最低65万円）と基礎控除（38万円）などの所得控除を差し引いた残りの額（課税所得）に課税されます。そのため、パート収入が103万円以下でほかに収入がない場合は、所得税はかかりません。また所得税は、その年（1月1日～12月31日）の収入に対して課税されます。

※所得税と市県民税では基準が異なるため、所得税がかからない場合でも市県民税がかかる場合があります。（表1）

給与収入がある人の年末調整の時期が近づいてきました。給与収入と税金の関係、配偶者控除等についてお知らせします。
●問い合わせ 税務課市民税係
(☎23・1113)

【市県民税】地方に納める税（市県民税）

には所得割と均等割があります。所得割（税率10%）は、パート収入が100万円以下でほかに収入がない場合は、かかりません。均等割（税額4500円）は、パート収入が93万円以下でほかに収入がない場合は、かかりません。また市県民税は、1年間（1月1日～12月31日）の収入をもとに計算し、翌年度に課税されます。

配偶者にパート収入がある場合

Aさん、Bさん夫婦の場合、共に収入がある場合でも、所得要件を満たせば、配偶者控除か配偶者特別控除のどちらかに該当します。（下表1・2参照）

《例1》Bさんの収入が103万円以下の場合
▽Aさんの配偶者控除 所得税38万円、市県民税33万円

※所得税と市県民税の基準が異なるため、Aさんの配偶者控除に該当する場合でも、Bさんに市県民税がかかる場合があります。

《例2》Bさんの収入が103万円超141万円未満の場合

▽Aさんの配偶者控除 0円

▽Aさんの配偶者特別控除 Ⅱ Bさんの所得に応じ、所得税38万円から3万円まで、市県民税33万円から3万円まで

※配偶者特別控除は、Aさんの合計所得金額が1千万円（給与収入で約1231万円）を超える場合は受けられません。

（表1）パート収入に関する所得税と市県民税

| 給与収入 | 所得税 | 市県民税 | | 所得税および市県民税 | | 一般的な社会保険(保険証)※の扶養 |
|----------------|----------|----------|----------|------------|----------------|-------------------|
| | | 均等割 | 所得割 | 配偶者控除 | 配偶者特別控除 | |
| 93万円以下 | かからない | かからない | かからない | 受けられる | 受けられない | 入られる |
| 100万円以下 | | かからない | かからない | 受けられる | 受けられない | |
| 103万円 | かかる場合がある | かかる場合がある | かかる場合がある | 受けられない | 受けられる ※表2参照 | 入られない |
| 103万円超130万円未満 | | | | | | |
| 130万円以上141万円未満 | | | | | | |
| 141万円以上 | かかる場合がある | かかる場合がある | かかる場合がある | 受けられない | 受けられない | 入られない |

※社会保険(保険証)の扶養については一般的な例ですので、勤務先で確認をお願いします。

（表2）所得額と配偶者控除・配偶者特別控除

| | Bさんの所得額 | | Aさんが受けられる控除額 | |
|---------|---------------------|---------|--------------|----------|
| | 配偶者控除 | 配偶者特別控除 | 所得税 | 市県民税 |
| 配偶者控除 | 380,000円まで | | 380,000円 | 330,000円 |
| 配偶者特別控除 | 380,001円～399,999円まで | | 380,000円 | 330,000円 |
| | 400,000円～449,999円まで | | 360,000円 | 330,000円 |
| | 450,000円～499,999円まで | | | 310,000円 |
| | 500,000円～549,999円まで | | | 260,000円 |
| | 550,000円～599,999円まで | | | 210,000円 |
| | 600,000円～649,999円まで | | | 160,000円 |
| | 650,000円～699,999円まで | | | 110,000円 |
| | 700,000円～749,999円まで | | | 60,000円 |
| | 750,000円～759,999円まで | | | 30,000円 |

九州北部豪雨により被害を受けた皆様へ
24年分確定申告期前災害関係説明会のお知らせ

- 九州北部豪雨により被災された皆様方に、心からお見舞い申し上げます。被災された皆様へ、平成24年分確定申告の事前準備として災害を受けた際の雑損控除、災害減免法等についての手続きについて、事前説明会を開催します。どの会場の出席も可能です。
- ▼12月11日(火)10時～11時 (星野支所大集会室)
 - ▼12月11日(火)14時～15時 (黒木総合支所大会議室)
 - ▼12月12日(水)10時～11時 (上陽支所2階大会議室)
 - ▼12月12日(水)14時～15時 (おりなす八女第3研修室)

●問い合わせ=八女税務署 (☎23・5191)
※電話でのお問い合わせの際は、自動音声案内に従い「当税務署にご用の方(2番)」を選択(プッシュまたはダイヤル)してください。

まちのわだい TOPICS



森の名人に選ばれた馬場さん（中央）

森の名手・名人に馬場猛さん

今年度の森の名手・名人に馬場猛さん（上陽町）が選ばれ10月18日（休）、公益社団法人国土緑化推進機構から認定書が渡されました。森の名手・名人とは、森を再生していく様々な技術の大切さや山と関わり続けていくことの豊かさを広めることを目的に、平成14年度から始まりました。今年は全国で64人が認定されています。馬場さんは杉やタブノキの葉を水車で粉末にし、線香の原料を作っています。また、2年前から地元の素材を使っての線香づくりにも取り組んでいます。趣味は狩猟や釣りなど、自然とともに生活する毎日。「7月の災害で林道や農道に被害が出て、車が入れず材料集めに苦労していますが、これからもがんばっていきます」と喜びを語りました。



青少年育成に役立てて

日ごろから地域の防火防災を中心に、安心して住める地域を目指し活動している昇盛会（谷山盛男最高顧問ほか42人）から昨年に続き、矢部地区青少年育成会を通じて、矢部地区青少年育成団体に5万円の寄付をいただきました。同青少年育成会では、青少年のスポーツ文化活動や青少年主張大会等の事業に取り組んでいます。寄付金を有効に活用し、青少年育成に貢献していきます。



歌いながら体を動かす皆さん

心と体をリフレッシュ

「歌えレクササイズ秋」（同八女の会主催・市民との協働によるまちづくり提案事業）が10月30日（火）八女文化館であり、参加者200人が歌った歌に合わせて体を動かしたりして楽しいひと時を過ごしました。ティータムの後、上陽コーラスあじさいの歌声も楽しみました。「レクササイズは頭と心と体を楽しく元気にし、介護予防にもなります。美しい日本の歌と八女の歌を歌い継ぎながら、皆さんリフレッシュされています」と関係者の皆さん。次回は2月26日（火）に開催予定です。



仏壇に焼香・礼拝をする参加者

古い仏壇を供養

八女福島仏壇仏具協同組合主催の仏壇供養祭が10月27日（出）八女伝統工芸館でありました。被災地から持ち込まれた1基と一般申込のあった8基の仏壇、神具・仏具の供養が行われました。読経が流れるなか関係者が焼香をし、長年の務めを終えた仏壇に礼拝しました。「仏壇は心のよりどころ。これからも仏壇供養を続けていきたい」と井ノ口敬三理事長は話していました。



にぎやかに神輿が出発

地域の安心・安全願う

10月13日（土）土橋八幡宮周辺で、第4回福島地区防火・防犯・秋の大祭が行われました。

今年は7月の豪雨災害の早期復旧を願い「がんばろう!八女」の合言葉のもとに開催。ハーレーダビッドソンによる交通安全パトロールや太鼓の演奏などのあと、地域の子どもたちや施設による神輿が練り歩き防火・防犯を呼びかけました。



模擬裁判を研修した福島校区民生児童委員の皆さん

模擬裁判を研修

福島校区民生児童委員14人が10月18日（休）、福岡高等裁判所で「あるパートの宝石売り場で起きた窃盗未遂事件」の事例について模擬裁判の研修を受けました。民生児童委員は被告人、証人、弁護士、検察官、裁判官、裁判員の役割になって審議を進めました。被告人の認定質問、証人へ尋問質問、検察官の起訴状、裁判員の質問、被告人の答弁、弁護人の弁護そして検察官からの実刑2年の求刑がありました。判決では裁判官、裁判員の合議の結果、懲役1年、執行猶予2年の判決を言い渡しました。この模擬裁判を通し、事例の筋書きに従って審議を進める過程で裁判員制の裁判について理解を深めました。（小川博文）

お知らせ



茶のくいで遊ぶ会

茶のくいで遊ぶ会は「八女のワカモノに遊び場を」をコンセプトに活動しています。アットホームなイベントへの参加、茶のくいをもちと満喫したい人の来場をお待ちしています。

- 日時 11月17日(土)11時～17時
- 場所 ほとりと石橋の館
- 内容 若者のバンド演奏・フラーメンコ、地元野菜をふんだんに使ったワンプレートランチ・シフォンケーキ、アロマ・マッサージ、陶器の小物販売など
- 問い合わせ 同会・杉さん (090・9607・4075)

八女ジュニア合唱団定期演奏会

毎年新しいメンバーが加わり

空き家情報を募集しています♪

空き家を売りたい・貸したい人は、下記までお問い合わせください。
 ●募集対象エリア=黒木町・上陽町・立花町・矢部村・星野村
 ●問い合わせ=空き家バンク情報センター【黒木総合支所内】
 ☎42・1111 (内線411)
 ★受付時間=平日9時～17時
 ※お越しの際は必ず事前にお電話ください。

八女市人権施策基本指針(案)に関する意見を募集します

人権教育・啓発推進法に規定された行政の責務と第4次八女市総合振興計画の理念を受け、八女市人権施策基本指針を策定します。指針(案)について、意見を募集します。

- 公表=①八女市ホームページ掲載 ②閲覧(人権・同和政策課、黒木総合支所総務課人権・同和政策係、各支所総務課まちづくり推進係)
- 募集期間=11月15日(木)～12月14日(金)
- 提出方法=【郵送(または持参)】〒834-8585 八女市本町647 八女市役所人権・同和政策課(当日消印有効)
- 【ファクス】23・4331
- 【Eメール】jinkendowaseisaku@city.yame.lg.jp

ながらも、これまで作り上げてきたジュニアのトーンと音楽、そして新たな音楽への挑戦の姿をぜひご覧ください。

- 日時 11月24日(土)18時～
- 場所 おりなす八女ハーモニホール
- 入場料 800円
- 問い合わせ 吉田さん (090・7454・0892)

第3回うたごえカンターレ八女

- みんなで楽しく歌いましょう。
- 日時 11月25日(日)14時～
- 場所 八女文化会館ホール
- 曲目 青い山脈、月の砂漠、野に咲く花のように、星影のワルツ等
- 会費 1人300円
- 問い合わせ 野上さん (090・9571・3168)

第5回古本市

- 日時 12月1日(土)10時45分～15時



八女市嘱託職員

建設課では、技術職員を若干名募集します。

無料口腔がん検診

- 久留米大病院歯科口腔医療センター医師が担当します。
- 日時 12月15日(土)13時～15時
- 場所 問い合わせ 八女筑後歯科医師会館(八女市本町774) ☎24・4829

クリスマスツッキング&Party参加者



- 参加者全員でクリスマス料理をつくって、パーティーを行います。同世代の仲間と交流を深めてみませんか。仲間づくりや充実した時間を過ごしたい人の参加をお待ちしています。
- 日時 12月15日(土)16時30分集合
- 場所 おりなす八女研修棟調理室
- 参加対象者 市内在住または市内に勤務する18歳(高校生除く) 35歳の男女

自然共生活動報告会

- 南筑後地域自然共生連絡協議会では、豊かな自然を将来にわたり享受できる社会づくりに取り組む団体の活動報告会を開催します。身近な自然に興味がある人ならどなたでも参加できます(参加無料)。
- 日時 12月2日(日)13時～
- 場所 筑後市サンコア
- 報告団体 八女高自然科学部生物班ほか5団体程度予定
- 申込 問い合わせ 同会(事務局・県南筑後保健福祉環境事務所地域環境課) ☎22・6963 ※福岡県HP「ふくお

地域活動支援センター ほほえみ

ふらっち広場からのお知らせ

八女市本村 425-61 (☎24・3022)

★開館日=火・水・木・土・日曜 10時～17時

★おやつ「ゴマせんべいを作ろう」

- 日時=11月17日(土)13時30分～
- 参加費=実費

★外出「紅葉を見に行こう」

- 日時=11月24日(土)13時30分～
- 参加費=50円

※ふらっち広場から出発

★おやつ「さつま芋でココロ団子をつくろう」

- 日時=12月1日(土)13時30分～
- 参加費=実費

★工作「フェルトでコサージュを作ろう」

- 日時=12月8日(土)13時30分～
- 参加費=100円

★おやつ「紅茶プリンをつくろう」

- 日時=12月15日(土)13時30分～
- 参加費=実費

- 会場はいつでもふらっち広場です。
- イベントがない日もマグネットつくりやエコバッグつくりを楽しめます。
- ボランティアも募集中。

か電子申請サービス」からも申し込みできます。

高所作業車運転技能講習

作業床10m以上のすべての高所作業車の運転技能講習会を実施します。

●期間 11月26日(月)～27日(火)2日間

●場所 黒木総合支所他

●対象 会員、非会員、一般

●条件 自動車運転免許所有者(普通免許以上)

●定員 30人(先着)

●受講料 4万2千円(消費税、テキスト代2千円込)

●申込・問い合わせ 八女市商工会経営支援課(☎42・0153)

相談

弁護士・保健師無料相談

師走という気ぜわしい季節が近づいてきましたが、お悩みはありませんか。弁護士と保健師が相談に応じます。相談料は無料で、秘密厳守。3日前までにお申し込みください。

献血にご協力を

八女市献血推進協議会
(☎23・02904)

場所
おりなす八女研修棟
西側駐車場

▽12月11日(火)
10:00～11:30
12:30～15:30

●日時・場所 11月28日(水)29日(木)おりなす八女研修棟

▽11月30日(金)12月4日(火)ハローワーク八女

▽12月3日(月)黒木地域交流センター「ふじの里」※時間はいずれも13時30分～16時、要予約

●内容 多重債務(負債・借金)、養育費などの経済的問題、婚姻・離婚問題、生活困窮など、メンタルの包括的相談

●問い合わせ・予約 健康推進課保健指導係(☎23・1352)

県内一斉無料電話相談

法務省および全国人権擁護委員連合会は、毎年12月4日から12月10日までの1週間を「人権週間」と定め、世界人権宣言の意義を訴えるとともに人権尊重思想の普及高揚に努めています。福岡法務局および県人権擁護委員連合会では、本週間における活動の一つとして、県内一斉無料電話相談を実施します。家庭内のもめごとや隣近所トラブル、いじめや差別など、悩みや困りごとがあつたら、一人で悩まずお電話ください。法務局職員と人権擁護委員が、無料で相談に応じます。秘密は厳守されます。

●期日 12月1日(土)9時～17時

☎0120・307・405
(携帯電話・PHSからも無料でご利用いただけます)

労働トラブル110番

賃金未払い、サービス残業、解雇や職場内のセクハラなど、労働をめぐるトラブルの電話相談に司法書士が応じます。

●相談日時 12月8日(土)10時～16時(相談無料)

●相談電話 092・722・4131(県司法書士会)

※問い合わせも同番号へ

人権擁護委員による女性のための相談所

●日時 12月10日(月)13時～16時

●相談場所 八女市社会福祉会館1階、筑後市サンコア1階

●相談内容 心配ごと、悩みごと、家庭問題、いじめ、近隣問題、女性のDV問題、あらゆる差別問題等について

●相談員 八女人権擁護委員

●問い合わせ 福岡法務局八女支局(☎23・2603)

●クレジット・サラ金・ヤミ金

無料電話相談

●日時 平日18時～20時まで(司法書士による電話相談)

●相談用電話 092・724・9505

●問い合わせ 県青年司法書士協議会(☎092・517・4289)

犯罪被害者電話相談

福岡県警察では、犯罪の被害に遭われた人の心のケアを行う専用の電話相談「ミズ・リリーフ・ライン」を開設しています。匿名でもかまいません。女性の臨床心理士がお聴きします。

●相談電話 092・632・7830

●受付時間 月～金曜日9時～17時45分(祝日・年末年始除く)

一般

犯罪被害給付制度

殺人などの故意の犯罪行為によって家族を亡くされたご遺族や、障害が残ったり、入院を伴う長期治療を受けた被害者が、加害者から十分な損害賠償を受け取ることができなかった場合に、国から給付金が支給されます。詳細はお問い合わせください。

●問い合わせ 県警察本部被害者支援・相談課(☎092・641・4141)

東日本大震災で発生した災害廃棄物の処理について

東日本大震災で発生した災害廃棄物の処理が北九州市で始まりました。北九州市では、国の基準よりも厳しい基準を設け、放射線量などを測定しながら処理しています。県では、今後ともモニタリングポストによる放射線量の監視を実施し、安全を確認していきます。放射線量の測定データや処理の安全性について、県のホームページでお知らせしています。トップページ右側の「災害廃棄物の広域処理に関する情報」のバナーからお入りください。

●問い合わせ 県廃棄物対策課(☎092・643・3363)

福岡共同公文書館オープン

公文書は、各自自治体の政策や事業の意思形成過程を知ることができる貴重な資料です。明治以降の歴史資料として重要な公文書を住民の共有財産として適切に保存し、未来に残していくため、11月18日県と市町村(政令市を除く)が共同で筑紫野市に公文書館を開館します。県公文書約21万冊、市町村公文書約67万冊が収蔵できます。公文書館を通じてま

ちの歴史を辿ってみませんか。

●問い合わせ 同館(筑紫野市上古賀1丁目3番1号)

☎092・919・6166

東日本大震災で発生した災害廃棄物の処理について

東日本大震災で発生した災害廃棄物の処理が北九州市で始まりました。北九州市では、国の基準よりも厳しい基準を設け、放射線量などを測定しながら処理しています。県では、今後ともモニタリングポストによる放射線量の監視を実施し、安全を確認していきます。放射線量の測定データや処理の安全性について、県のホームページでお知らせしています。トップページ右側の「災害廃棄物の広域処理に関する情報」のバナーからお入りください。

●問い合わせ 県廃棄物対策課(☎092・643・3363)

【水と緑と命のつどい2012】 ●日時 12月2日(日)13時～ ●場所 サンコア(筑後市) ●入場料 高校生以上千円(当日2千円) 小中学生500円(当日千円) ●内容 急性骨髄性白血病を克服した山口絹江さんと骨髄提供経験のある長直樹さんの対談、歌など ●問い合わせ まちづくりネットワークちくご鶴さん(☎090・8834・9455)



子育て支援掲示板 12月

※子育て…子ども自身が、自らの力で心身ともに成長すること。

つどいの広場 ちゃちゃっこ 会場・問い合わせ=共生の森(☎30・2566)

- 楽しく食育「オープンいらす/さつまいものフライパンケーキを作ろう」
●12/7(金)10:30~/※要申込、参加費200円
- いっしょにあそぼ!
「まつぼっくりでツリーを作ろう!」
●12/8(土)10:30~
- ママとふあふあほっぺ※要申込25組
●12/11(火)10:30~/講師=田中もとこさん
- にこにこバースデー
●12/19(水)10:30~
- 高田先生とおしゃべり会
●12/21(金)10:30~/講師=子育てアドバイザー高田悦也さん ※託児要申込

子育て支援センター ほほえみ 問い合わせ=ほほえみ(岡山保育所内☎22・4726)

- 高校生と遊ぼう!「高校生とクリスマス会」
●12/1(土)10:00~
- 子育てママのリフレッシュタイム
「クリスマスリース作り」10人程度募集
●12/6(木)10:00~/材料費500~700円
- 餅つき会・ババママ広場
●12/8(土)10:00~/定員30組、参加費無料、エプロン・三角巾持参
- 健康講座「冬の季節に流行する感染症予防

- と対策」講師=看護師・山下智子さん
●12/13(木)10:00~11:15/定員25組
- 思いきり遊ぼうセンタールームで親子遊び
《9:30~15:30》10(月)/11(火)/19(水)/27(木)/28(金)
《9:30~14:00》15(土)/22(日)
- 移動サロンご近所仲間を作りましょう
《10:00~12:00》
▽東公民館12/7(金)▽上陽公民館12/14(金)▽そよかぜ12/21(金)▽おりなす八女12/25(火)▽西公民館12/26(水)
《11:00~12:30》
▽児童センター12/12(水)
- ほほえみサロン楽しく親子あそび
●赤ちゃん広場(生後4か月~15か月)
12/5(水)、20(木) 9:30~12:00
●ほほえみ広場(生後16か月~就学前)
12/4(火)、18(火) 9:30~12:00
- プレママ広場 ※今からママになる人対象
●12/3(月)10:00~12:00 忠見保育園
●12/17(月)10:00~12:00 ほほえみ

黒木町チャイルドルーム ピッコロ 会場・問い合わせ=ふじの里(☎42・3301)

- プレママ&ベビーサロン「冬季の感染症」
●12/7(金)10:30~/保健師によるミニ講座
- マミースクッキング
●12/10(月)10:00~/材料費400円、

- 託児あり、要申込
- エンジェルルーム「クリスマスグッズ作り」
●12/12(水)10:30~/材料費200円
- みんなであそぼう「クリスマスお楽しみ会」ひだまりカルテットによる弦楽四重奏※当日自由参加、参加費無料
●12/23(日)10:30~
- ハッピーバースデー
●12/25(火)10:30~/大型絵本ほか

立花町子育て支援センターきらきら 会場・問い合わせ=きらきら(☎24・9090)

- たまひよクラブ●12/3(月)10:30~
- おはなし会●12/4(火)10:30~
- 育児講座「英語であそぼ」
●12/7(金)10:30~/きらきら(託児なし)
- リズムにのって●12/11(火)10:30~
- 元気にあそぼう●12/12(水)10:30~
- パパママあそぼう●12/15(土)10:30~
- パネル~にゃ&ハッピークリスマス
●12/17(月)10:30~
- ハッピーバースデー!
●12/21(金)10:30~
- 移動サロン※10:00~13:00
▽白木コミュニティセンター12/6(木)
▽黒木中央公民館12/13(木)
▽かがやき12/20(木)
▽矢部基幹集落センター12/27(木)

+12月の在宅医当番表

※変更になっていることがありますので
電話で確認してください

| | | | |
|------------------|-----------|-----|--------------|
| 2 (日) | 吉山クリニック | 稲富 | 30・2200 |
| | 中村内科医院 | 立花町 | 37・1601 |
| | 山本歯科医院 | 本町 | 24・3305 |
| 9 (日) | 今里整形外科 | 高塚 | 23・7715 |
| | 木屋診療所 | 黒木町 | 42・0071 |
| | まちの歯科医院 | 筑後市 | 0942・42・1515 |
| 16 (日) | 中野内科循環器科 | 吉田 | 25・3010 |
| | 山口医院 | 星野村 | 52・3131 |
| | 柳迫歯科医院 | 平田 | 24・5554 |
| | みやた眼科医院 | 広川町 | 32・6888 |
| 23 (日) (祝) | なかしま胃腸科 | 蒲原 | 25・6200 |
| | 岡村医院 | 立花町 | 23・2770 |
| | 山中歯科医院 | 高塚 | 22・2989 |
| | 長崎眼科クリニック | 本村 | 22・6123 |
| 24 (振 休) | 大淵耳鼻咽喉科 | 大島 | 23・2811 |
| | 八媛病院 | 本 | 22・4176 |
| | 中島医院 | 黒木町 | 42・0235 |
| 29 (休) | 江崎内科歯科医院 | 新庄 | 22・5809 |
| | 中野内科循環器科 | 吉田 | 25・3010 |
| 30 (日) | 耳納高原病院 | 星野村 | 52・3135 |
| | なかしま胃腸科 | 蒲原 | 25・6200 |
| | みやざき内科医院 | 立花町 | 37・0008 |
| | おおくま歯科医院 | 立花町 | 22・3550 |

| | | | |
|-----------|-----------|-----|--------------|
| 31 (休) | 八媛病院 | 本 | 22・4176 |
| | クリニックろぎ | 黒木町 | 42・0887 |
| | 有吉歯科クリニック | 筑後市 | 0942・27・9844 |
| | 横山歯科医院 | 馬場 | 22・5384 |
| | 富田眼科医院 | 本村 | 23・3455 |

- ▼救急指定病院
公立八女総合病院 高塚 23・4131
柳病院 吉田 23・2176
川崎病院 納楚 23・3005
馬場病院 広川町 32・3511

- ▼夜間小児救急医療(19:00~22:00)
月・水・金 公立八女総合病院 23・4131
火・木 筑後市立病院 0942・53・7511

- ▼日祝日小児救急医療(9:00~15:00)
12/2(日)・16(日)・24(祝)・30(日)・31(休)
公立八女総合病院 高塚 23・4131
12/9(日)・23(日)・29(休)
筑後市立病院 筑後市 0942・53・7511

- ▼県小児救急医療電話相談
19:00~23:00
聖マリア病院 久留米市 0942・37・6116
23:00~7:00
県指定健康相談事業者 #8000

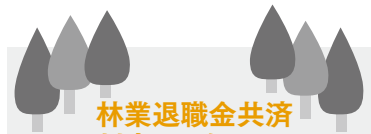

林業退職金共済 制度のお知らせ

林業の仕事をしていなかったことがありませんか?林退共済制度に加入していたが、退職金をまだ受け取っていない人を探しています。以前、林業の仕事をしていなかったが、ご自身が林退共へ加入していたか分からない人についてもお調べします。

また、罹災された共済契約者および被共済者の皆さんに対し、各種手続き(共済手帳の紛失・退職金の請求等)の必要が生じた場合は、できる限りの範囲において速やかに対応したいと考えています。最寄りの支部または本部へ問い合わせ、相談くださいますようお願いいたします。

- 問い合わせ=独立行政法人勤労者退職金共済機構林業退職金共済事業本部
(☎03・6731・2887)
<http://www.rintaikyoo.taisyokukin.go.jp/>

クラシック音楽 ヒストリーコンサート

第2回 古典派の音楽

11/28(水)

19:00 開演

ハーモニーホール

入場料 1,500円

～ピアノ五重奏～

お話を交えながら、一流の演奏をお楽しみいただく第2回目のコンサートはピアノ五重奏。芸術の秋、おりなす八女へお越してください♪

演奏曲目

ハイドン：セレナーデ

モーツァルト：

アイネ・クライネ・ナハトムジーク

ベートーヴェン：

ピアノソナタ「悲愴」より 他

未就学児の入場はご遠慮ください。
託児無料サービスあります。
一週間前までにお申込みください。



おりなす八女講座『水曜講座』

受講生募集

第4弾(昼)・第5弾(夜)

素敵なパーチメントクラフト

～ミニツリーを作りましょう～

パーチメントクラフトとは…

厚手のトレーシングペーパーを加工してカードやウェルカムボード、ランプなどを作るペーパークラフトです。



日時：12月5日(水)

時間：(昼) 10時～12時
(夜) 19時～21時

材料費：500円

募集：各15名(11月24日締切)

今回はミニツリーを作ります。中に電球を入れてライトアップも楽しめます。

不思議な卵

12月はお芝居

12/9(日)

14:00 開演

ハーモニーホール

脚本
テルミ



入場料(指定席) 3,000円
(自由席) 2,500円
高校生以下 1,000円引
※当日は500円増し

このお話はトルストイが100年前に書いた民話。それは現代に生きる私たちへの警鐘。金銭物質欲にまみれた現代社会の中で生きる人たちに、働くことの尊さや、自然と共に生きることの意味を純粹な心をもったイワンを通して私たちに伝えてくれます。歌あり、笑いありの軽快なお芝居です。みんないらっしやう！出演は米倉斉加年ほか海流座のメンバーに加え、福岡県出身の森口博子も特別出演します。

子どもたちと、そして未来へおくるお芝居。

海流座

出演
森口 博子



演出/出演
米倉 斉加年

子どもたちは未来です。未来は人間が人間らしく生きていける世界であって欲しい……

第6弾

おせち料理を華やかに
* 花絵巻寿司 *

絵巻寿司は祭り寿司とも言われ、身近にある材料で簡単に作れます。楽しく美しく、新年の食卓を飾ってみましょう。

日時：12月19日(水)

時間：10時～12時

材料費：500円

募集：16名(12月9日締切)

第7弾

中国武術でダイエット
—太極拳入門—

健康的でダイエット効果のある太極拳でしなやかですこやかなボディに!

日時：平成25年1月9日(水)

時間：14時～16時

募集：15名(12月25日締切)

<共通事項> 1. 電話での申込み受付(9時～18時)※月曜日を除く
2. 受講料・託児無料(託児申込要) 3. 開催場所：おりなす八女

11月・12月 イベント情報 おりなす八女HP <http://www.orinasu-yamecity.jp/>

| 開催 | 催し | ホール | 開演時間 | 入場料 | 問合せ先 | 電話番号 |
|----------|-------------------------|-------|-------|---------------------|--------------------|---------------|
| 11/17(土) | UGE八女ギター室内合奏団定期演奏会 | ハーモニー | 18:30 | 前売 1,000円 | 同合奏団(野田) | 22・4033 |
| 11/18(日) | 八女文化連盟謡曲大会 | はちひめ | 10:00 | 無料 | 八女文化連盟事務局(椀・カバ) | 23・5348 |
| 11/24(土) | 八女ジュニア合唱団定期演奏会 | ハーモニー | 18:00 | 800円 | 同合奏団(吉田) | 090・7454・0892 |
| 11/25(日) | カラオケ・舞踊発表会 | はちひめ | 9:30 | 無料 | ボランティアグループ 高雅会(井上) | 23・0775 |
| 12/1(土) | スマイルフェスタやめ 2012 | ハーモニー | 9:45 | 無料 | 八女市教育委員会人権・同和教育課 | 23・2074 |
| 12/2(日) | 平成24年度民謡民舞福岡県南部連合会 | ハーモニー | 9:30 | 無料 | 公益財団法人日本民謡協会(川原) | 32・7461 |
| 12/13(木) | 市同研 女性の人権講演会 | はちひめ | 18:45 | 無料 | 八女市教育委員会人権・同和教育課 | 23・2074 |
| 12/16(日) | STUDIO COLOR ダンススクール発表会 | ハーモニー | 13:30 | 前売大人 1000円、子ども 500円 | スタジオカラー リュウダンス(龍) | 090・2855・5756 |



稲富の御旅所から土橋八幡宮へ戻る還幸行事の様子



獅子におひねりを入れて健康を祈願

無病息災を願う

土橋八幡宮の神霊が稲富の御旅所に渡御する「土橋八幡宮神幸行事」が10月17日(水)に、御旅所に二泊したあと再び土橋八幡宮へ戻る「還幸行事」が19日(金)に行われました。この祭りは同宮が1601年福島城築城の際に福島村と稲富村の境から現在の地に移転したことから始まっており、市の無形民俗文化財に指定されています。獅子舞や赤い赭熊をかぶった子どもたちが、にぎやかに町並みを練り歩きました。獅子にかまれると無病息災で過ごせると言われており、多くの人が獅子に触ったりおひねりを入れたりしていました。

まちのわだい TOPICS

全国障害者スポーツ大会で好成績

10月13日(土)～15日(月)に岐阜県で行われた第12回全国障害者スポーツ大会に福岡県代表として出場した3人が10月23日(火)、市役所を訪れて三田村市長に結果を報告しました。

訪れたのは、ジャベリックスローで優勝、砲丸投では大会新記録で優勝した池上由恵さん(光)、卓球で優勝した橋本法明さん(馬場)、水泳50m自由形で2位、25m自由形で3位の原田真裕美さん(星野村)。池上さんは、「とてもいい経験になりました。支えてくれた家族や周りの皆さんに感謝します」。大会前に市長に金メダルを約束していた橋本さんは「9年前には2位で



喜びの池上さん、橋本さん、原田さん(左から)

悔し涙を流したがリベンジでき、約束どおり金メダルをもって帰ってくる事ができました」。原田さんは「初めての大会で、2つもメダルをとることができました。家族や周りの人への感謝を表すためにも次は金メダルを目指したい」とそれぞれ笑顔で話しました。

黒木町上田代地区

12/8(土)

田代の風流

冬の田代路に、おしろいを塗って扮装した奴姿の男衆たちが大名行列を従えてユーモアたっぷりに練り歩きます。今年の上田代の氏子の皆さんが担当します。

- 日時 12月8日(土) 打ちはじめ13時～▽大名行列13時30分
- 場所 黒木町上田代地区(上田代公民館・八龍神社)
- 問い合わせ 文化課(☎23・1982)



猫の安全と捕獲されたイノシシを供養しました

イノシシの供養と猫の安全を祈願

イノシシ供養祭が10月15日(月)、立花町上辺春の立石神社で行われました。関係者約30人は、イノシシ猫の安全祈願と捕獲されたイノシシの供養をしました。NPO法人辺春地域振興会議では有害鳥獣対策部会を設置し、住民自ら箱罠狩猟の免許を取るなどイノシシの捕獲にあたっています。昨年は152頭のイノシシを捕獲。今年も7月～9月にかけて50～60頭がすでに捕獲されています。中嶋次平部会長は「今年には水田の被害が大きい。ほかにクリやキウイフルーツ、ミカンなども被害を受けている。被害が少なく事故のないよう安全に猫を行いたい」と話していました。

頑張ろう！ 八女 今こそ一丸となって