

■編集・発行 八女市役所 市長公室 TEL 0943(23)1110 FAX (22)2186
 〒834-8585 福岡県八女市本町647番地 ■株式会社 東兄弟

八女市公式ホームページ <http://www.city.yame.fukuoka.jp> メールアドレス mail@city.yame.fukuoka.jp

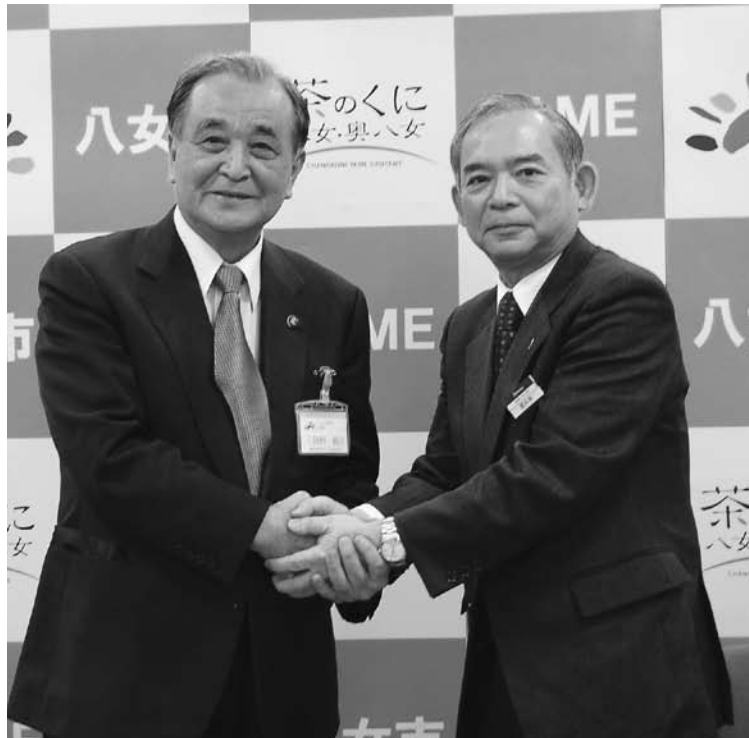

握手を交わす三田村市長と西鉄佐々木本部長

八女ICから天神・博多へ 高速バスで通勤・ 通学の利用を促進

八女市と西日本鉄道株式会社は1月24日(火)、高速バスを活用した福岡都市圏とのアクセス向上に向け、高速バス八女インターバス停利用者専用駐車場の設置(パーク・アンド・ライド)と、「八女インター」(天神・博多)の定期券、割引乗車券の発行等に関する協定と覚書を締結しました。このことにより福岡都市圏への通勤・通学の利便性を高め、八女市への定住促進を図っていきます。

今年4月
 駐車場
 オープン
 予定

回数券利用
 で片道

天神まで
 わずか
 48分

1150円



無料となります。

お得な乗車券、八女市民は
 1割引きで定期券発売

駐車場オープンに合わせて、西鉄からお得な乗車券が発売されます。現在、八女インター(天神・博多間の片道運賃は1450円ですが、片道1150円になる割引乗車券(4枚綴り)で乗車できるようになります。また、新たに定期券(1か月定期3万円)も発売されます。

この定期券は、八女市民には1割引きの2万7千円で販売されます。さらにプラス千円で、西鉄バスの福岡都心フリーエリアを自由に乗り降りできる特典も付いています。天神からバスに乗り継いで通勤する人には、最適な定期券です。

調印式は、おりなす八女で行われました。三田村市長と西鉄自動車事業本部の佐々木希本部長が出席し、協定書に調印。すでに昨年7月から、それまで1日32便の福岡空港行きしかなかった高速バスは天神・博多駅行きが34便(平日)増便されています。三田村市長と佐々木本部長は、お互い協力しながらこの事業を推進することを誓い、握手を交わしました。

高速バス利用者専用駐車場

駐車場は高速道路の高架下を利用して、八女市室岡に設置します。1月末から工事に取りかかり、4月1日供用開始予定です。駐車台数は57台で、利用料金は高速バス利用者は24時間1000円。高速バス定期券利用者は、

八女市から福岡都市圏へ、福岡都市圏から八女市へ。人口減の歯止めにも大きく期待。



駐車場の完成予想図（九州自動車道八女インターバス停付近）

皆様のご利用をお願いします

福岡天神まで48分で行ける高速バスは、1日31・5往復。これに、お得な運賃と専用駐車場が備われば、八女から福岡都市圏へ通勤や買物に出かける場合、高速バスが最適な公共交通となります。福岡都市圏に就職や進学する人が、転出することなく八女市に暮らし続けることにつながれば、人口流出に歯止めがかかり、地域の活力を保つことにもつながります。また、福岡都市圏から八女市へ訪れていたただく際にも、交通機関の乗り換えなしで便利にご利用いただけます。

福岡都市圏と八女をダイレクトに結ぶ高速バスは、八女市が進める「安心して心豊かに暮らせる八女市づくり」に、大きな役割を果たすことが期待される大切な公共交通です。定期券の販売や回数券の販売など、詳細が決まりましたらお知らせしますので、市民の皆様のご利用をお願いします。

八女市長 三田村統之

本 日、西日本鉄道(株)様と調印式がめでたく終了したことに心から感謝申し上げます。八女市は3町2村と合併していますが、3町2村は中山間地が多い地域で人口減少の歯止めをかけることが大きな課題となっています。そのためには、自宅から福岡都市圏に通勤・通学ができるような定住環境を整えることが重要と考えていました。今後、この西鉄高速バスを市民が大いに活用いただき、福岡都市圏との距離をもっと近くに感じていただけるように努力してまいります。また、福岡都市圏の皆様方に八女にお出でいただいて、心を癒していただきたいと思っております。高速バスが果たす役割は極めて大きいと期待しています。

西日本鉄道(株)自動車事業本部長 佐々木 希さん

福 岡天神まで高速バスで48分、今回の八女でのパーク・アンド・ライドは通勤・通学に高速バスの利用促進が見込まれる、大変有益な事業です。駐車場が整備され、便利のよい高速バスが走ることによって若者の定住が図られまちの魅力が増す、市長が目指すまちづくりに協力できることを、バス事業者として誇りに思います。駐車場の整備などのハード面はもちろんのこと、定期券や回数券などソフト面を充実して、高速バスの利便性をピーアールしていきたいと考えています。このパーク・アンド・ライド事業が成功し、八女市がますます発展することを祈念いたします。



(2月1日現在)

八女インターバス停時刻表

上り		
八女IC	天神	博多
6:40	7:28	7:42
7:10	7:58	8:12
7:20	8:08	8:22
7:40	8:28	8:42
7:50	8:38	8:52
8:14	9:02	9:16
8:44	9:32	9:48
8:59	9:47	10:03
9:14	10:02	10:18
9:19	10:07	10:23
9:54	10:42	10:58
9:59	10:47	11:03
10:14	11:02	11:18
10:19	11:07	11:23
10:54	11:42	11:58
10:59	11:47	12:03
11:14	12:02	12:18
11:19	12:07	12:23
11:54	12:42	12:58
12:14	13:02	13:18
12:54	13:42	13:58
13:14	14:02	14:18
13:54	14:42	14:58
14:14	15:02	15:18
14:54	15:42	15:58
15:14	16:02	16:18
15:54	16:42	16:58
16:14	17:02	17:18
16:54	17:42	17:58
17:14	18:02	18:18
17:54	18:42	18:58
18:14	19:02	19:18
18:54	19:42	19:56
19:14	20:02	20:16
19:54	20:42	20:56
20:14	21:02	21:16
20:54	21:42	21:56
21:10	21:58	22:12
21:50	22:38	22:52
22:10	22:58	23:12
23:10	23:58	0:12

下り		
博多	天神	八女IC
6:04	6:20	7:10
7:04	7:20	8:10
8:04	8:20	9:10
8:51	9:10	10:00
9:01	9:20	10:10
9:31	9:50	10:40
9:51	10:10	11:00
10:31	10:50	11:40
10:51	11:10	12:00
11:31	11:50	12:40
11:51	12:10	13:00
12:31	12:50	13:40
12:51	13:10	14:00
13:31	13:50	14:40
13:51	14:10	15:00
14:31	14:50	15:40
14:51	15:10	16:00
15:31	15:50	16:40
15:51	16:10	17:00
16:31	16:50	17:40
16:36	16:55	17:45
16:51	17:10	18:00
16:56	17:15	18:05
17:36	17:55	18:45
17:51	18:10	19:00
17:56	18:15	19:05
18:36	18:55	19:45
18:54	19:10	20:00
18:59	19:15	20:05
19:34	19:50	20:40
19:54	20:10	21:00
20:34	20:50	21:40
20:54	21:10	22:00
21:34	21:50	22:40
21:54	22:10	23:00
22:54	23:10	24:00

平日のみ運行
 土・日・祝日のみ運行
 ※福岡方面のみ掲載しています



比べて納得! 「高速バス」

八女から天神まで、公共交通を使ったお出かけルートは、JR、高速バス、西鉄電車の3通りがあります。今回は、JRと高速バスのどちらがお得か、お買い物に行く場合と通勤する場合の、二つのケースで確かめてみました。



《検証①》福岡天神へお買い物

- ①JR利用の場合=2,820円
(JRと地下鉄で往復+駅前有料駐車場を利用)
- ②高速バスの場合=2,400円
(回数券で往復+高速バス専用駐車場)
- ★差引420円、高速バスの方がお得

《検証②》福岡天神へ通勤(6か月定期)

- ①JR利用の場合=20万3,220円
(JR定期+地下鉄定期+月極駐車場)
- ②高速バスの場合=16万2,000円
(高速バス定期+無料駐車場)
- ★差引4万1,220円、高速バスの方がお得

★問い合わせ★
 地域支援課 交通対策係
 (☎23・1224)

3月の健康だより
健康課健康推進係 ☎ 23・1352

気になる花粉症



2月になると、スギ花粉が飛散を始めます。つまり、花粉症が気になる季節！今、花粉症の人は年々増えており、日本人の約20%以上が花粉症と言われています。花粉症は、誰もが、いつなるかわかりません。だからこそ、花粉症について知っておきましょう。

花粉症って？

花粉症は、花粉に対して人間の体が起こすアレルギー反応です。

花粉症の症状は？

くしゃみ・鼻水・鼻づまりが主な症状です。体が花粉を外に出そうとする反応です。微熱が出る人もいるので、軽い風邪症状に似ているともいえます。

どんな花粉がある？

時期によってよく飛散する種類が違います。

- ▽2～4月 スギ花粉
- ▽4～5月 ヒノキ花粉
- ▽6～8月 イネ科花粉
- ▽8～10月 雑草類の花粉（ブタクサ・ヨモギ等）

花粉症対策は？

花粉症対策の最大のポイントは、吸わない・浴びない・持ち込まないです。外出時にはマスク、帽子、めがねカバーやゴーグルなどを着用するとよいでしょう。帰宅時には衣類についた花粉を払って

ほかに気をつけたいこと

から家の中に入ることがとても大切です。帰宅後は洗顔、うがい、入浴（シャワーを浴びる）などし、衣類を着替えましょう。

普段から自分の免疫機能を高めたり、正常に保つたりすることが大切です。

- ①規則正しい生活習慣
- ②バランスの良い食生活
- ③疲れ・ストレスをためない生活などがあります。

花粉症の治療は？

症状に応じて医療機関（耳鼻咽喉科や眼科、小児科など）を受診し、早めの治療をお勧めします。

花粉症にならないためにはどうすればよい？

大量の花粉に出会うと、体が花粉に対する抗体を産生する可能性が高くなります。花粉になるべく接しないようにしましょう。

「花粉症対策は？」「ほかに気をつけたいこと」を参考にしてみてください。



ポリオの予防にはポリオワクチンの接種が必要です！

ポリオの予防にはポリオワクチンの投与が必要です。不活化ポリオワクチンの導入は、可能な限り迅速に行いですが、早くても平成24年度（2012年）の終わりごろの予定です。不活化ポリオワクチンの投与を待つことは、おすすめてできません。ポリオワクチンを投与することが、ポリオを予防する唯一の方法です。不活化ポリオワクチンを導入するまで、ポリオワクチンを投与せずに様子を見る人が増えると、免疫を持たない人が増え、国内でポリオの流行が起こってしまう危険性があります。

▶ポリオワクチンに関する情報は厚生労働省ホームページで案内しています。

☞<http://www.mhlw.go.jp/bunya/kenkou/polio/index.html>

「子宮頸がん予防ワクチン」「ヒブワクチン」「小児用肺炎球菌ワクチン」の無料接種を延長します



平成24年3月31日までとなっていた子宮頸がん予防ワクチン、ヒブワクチンおよび小児用肺炎球菌ワクチンの無料接種（公費負担）を4月以降も延長する予定で進めています。対象者は以下のとおりです。

▶**子宮頸がん予防ワクチンの対象者…中学1～高1の女子**
※平成24年4月に中学1年生になる人は4月以降に接種をしてください。また、平成7年4月2日～平成8年4月1日生まれの方は、平成24年3月31日までに3回接種のうち1回目の接種を済ませていれば、4月以降の接種についても無料（公費負担）で接種できます。

▶**ヒブワクチンおよび小児用肺炎球菌対象者…生後2か月～5歳未満の子ども**

子育て相談

子育てのことで、少しでも心配なことがあったらお気軽にご相談ください。身長・体重測定もできます。母子健康手帳をお持ちください。※相談日以外でも、窓口や電話で子育て相談を行っています。

健康課 (☎23・1352)

黒木総合支所 (☎42・1114)

[日時] 3月8日(木) 11時～12時
[会場] 星野総合保健福祉センター「そよかぜ」

[日時] 3月12日(月) 9時30分～11時
[会場] 八女市保健センター

[日時] 3月15日(木) 14時～15時30分
[会場] 上陽保健センター

[日時] 3月16日(金) 13時15分～14時30分
[会場] 八女市保健センター

[日時] 3月22日(木) 10時30分～11時30分
[会場] 矢部基幹集落センター

[日時] 3月26日(月) 10時30分～11時30分
[会場] 八女市子育て支援センター「きらきら」

※各地域の主任児童委員も家庭の相談に応じています。福祉課課援護係 (☎23・1350)

ポリオ予防接種

母子健康手帳をお持ちください。「予防接種予診票」は家庭で記入してください。小冊子「予防接種と子どもの健康」を事前によく読んでおいてください。

[日時] 3月8日(木) 13時30分～14時30分
[会場] 八女市保健センター

[対象] 3か月以上7歳6か月未満

※41日(6週間)以上の間隔を置いて2回接種

※次回は4月11日(水)黒木地域交流センター「ふじの里」、12日(木)八女市保健センター

乳幼児健診

[日にち] 3月13日(火)
[対象] 10か月児(平成23年5月生まれ)

[日にち] 3月21日(水)
[対象] 4か月児(平成23年11月生まれ)

[日にち] 3月22日(木)
[対象] 3歳児(平成21年3月生まれ)

[日にち] 3月27日(火)
[対象] 1歳6か月児(平成22年9月生まれ)

♥受付時間 13時～14時30分

♥会場 八女市保健センター

黒木総合支所管内幼児健診

[日にち] 3月13日(火)

[対象]

★1歳6か月児(平成22年8月～9月生まれ)

★3歳児(平成21年2月～3月生まれ)

♥受付時間 13時30分～14時30分

♥会場 黒木地域交流センター「ふじの里」

乳幼児心理相談

心理士による個別相談です。対象者は年齢を問わず、成長発達面に不安のある人です。心配なことがあればお気軽にご相談ください。※予約制・健康課(☎23・1352)
・黒木総合支所(☎42・1114)

[日にち] 3月14日(水)、22日(木)

[受付時間] 9時～16時

[会場] 八女市保健センター

[日にち] 3月13日(火) [受付時間] 9時～16時

[会場] 黒木地域交流センター「ふじの里」

健康相談

保健師、看護師が、血圧測定・尿検査・体脂肪測定をします。健康に関するいろいろな相談に応じます。健康手帳をお持ちの方はご持参ください。※電話相談も行っています。

健康課 (☎23・1352)

黒木総合支所 (☎42・1114)

[日時] 3月5日(月) 9時30分～11時

[会場] 八女市保健センター

[日時] 3月28日(水) 9時30分～11時

[会場] 黒木地域交流センター「ふじの里」



ベビーズクッキング (離乳食教室)

ごっくん期(離乳食初期の5～6か月児)についてのお話と調理を行います。参加する人は、事前に健康課までお申し込みください。※託児ありません。健康課(☎23・1352)

[日時] 3月15日(木) 10時30分～13時30分 ※受付10時～

[会場] おりなす八女研修棟

[持参品] エプロン、三角きん、母子健康手帳 [材料費] 300円

[定員] 先着15人

福島県の一部の市町村の人で、東日本大震災により他地域に避難している国民健康保険および後期高齢者医療制度に加入されている人は、平成23年12月から避難先でも「特定健診・「後期高齢者健診」を受けることができます。

●特定健診・特定保健指導対象者
国民健康保険に加入されている人のうち、次の市町村にお住まいだった人で住民票を異動せずに八女市に避難されている人。

●市町村名
白河市、須賀川市、喜多方市、相馬市、二本松市、田村市、南相馬市、伊達市、本宮市、桑折町、国見町、川俣町、大玉村、鏡石町、天栄村、西会津町、湯川村、会

津美里町、西郷村、石川町、玉川村、古殿町、広野町、檜葉町、葛尾村、新地町

●後期高齢者健診の対象者
後期高齢者医療制度に加入されている人のうち、避難元の市町村から住民票を異動せずに他地域に避難されている人(市町村により受診できる場合とできない場合がありますので、事前に問い合わせください)。

●受診期間
平成24年3月31日まで ※受診を希望される人は、避難元の市町村へ連絡をしてください。

●問い合わせ
相談は避難元の市町村が対応しています。

●問い合わせ
市民課特定保健係 (☎23・1201)

八女市に避難している福島県の皆さまへ

避難先でも「特定健診」「後期高齢者健診」を受けることができます。

肥満は生活習慣病の元凶です

「年末年始食べすぎてしまった」「寒くてウォーキングを中断している」そんな人に今すぐできる肥満改善の方法をお伝えします。

●問い合わせ=市民課特定保健係(☎23・1201)



①ゆっくりよく噛んで食べる

消化吸収がゆるやかになり、すい臓の負担が軽くなります。食べ始めて20分以上たって、脳の満腹中枢が刺激されるため、ゆっくり食べると食べすぎを予防できます。

②夜9時以降食べない

夜遅く食べたものは、エネルギーとして消費されません。食べたものは、飢餓に備えて体に蓄えられ、今より太ってしまいます。

ゆっくりよく噛んで食べるコツ

- ▶少量ずつ口に入れる
- ▶一口30回噛む
- ▶ごぼう・にんじん・れんこん・大根などの根菜類を食べる
- ▶具材は大きめに切る
- ▶かみ応えのあるものをとる
- ▶もやし・にら・きのこ類を食べる
- ▶ご飯は雑穀や玄米などを混ぜてかために炊く

元プロ野球選手が 熱血指導

ホークスジュニアアカデミー主催による八女市少年野球教室が1月22日(日)、八女市岡山球場で行われました。

市内の少年野球チームの6年生97人が参加してポジション別に分かれて守備やバツティングなどの指導を受けました。アドバイスを聞き、真剣な表情で取り組む子どもたち。指導した元プロ野球選手の高橋和幸さんは「今回ばかりが助言したことは一つの意見として参考にしてもらい、自分で考えて自分なりの形を作っていくてください。短い時間でも集中してやることを今後も続けてほしい」と子どもたちにエールを送りました。



バッティングの指導を受ける子どもたち



勢いよく燃え上がる炎に無病息災を願いました

無病息災を願いながら

柳島の十七夜

八女市指定無形民俗文化財の「柳島の十七夜(あめがたまつり)」が1月17日(火)、若宮神社境内の観音堂前で行われました。これは約800年前に矢部川に身を投げた黒木城主の正室らのうち、柳島に流れ着いた女官の一人と観音像をあめがた売りが引き上げて火であたためたことが起源と言われています。また、「あめがたまつり」とも言われ、境

内では地域の人によってあめがたが売られています。

8時ちょうどに、数十メートルの高さに組まれたほっけんぎょうに、灯明の火が点火されると瞬く間に火は立ち上り、辺り一面をあたたく照らしました。この火にあたる1年間健康に暮らせるとされ、集まった地域の人たちは、無病息災を願いながら燃え上がる炎を見守っていました。

タキロンポリマー株式会社新社屋完成

今福工業団地への本社工場移転が決まっていたタキロンポリマー株式会社(梶谷富士雄社長)の新社屋が完成しました。同社は、国内外最大級のろ過板製作技術を持っており、食品医療、上下水処理場などあらゆる分野に製品を提供しており、世界的な鉱山採掘現場などで使用されている工業用大型脱水機のろ過板なども手掛けています。

1月23日(月)には関係者約60人が出席し、竣工式が行われ、神事の後には工場見学会も行われました。梶谷社長は「鉱山開発の追い風にめぐまれ、事業拡大を見据え、新社屋を建設することができました。社員のアイデアを盛り込んだこの新社屋で、4月からは新規事業にも取り組みます。これからも社員一同気持ち新たにに取り組んでいきたい」と抱負を話しました。



(上) 完成したタキロンポリマー株式会社新社屋
(左) 神事の様子

ふれあいもちつき



お父さんたちの力強いもちつき

長峰保育所で1月14日(土)、ふれあいもちつき会を行いました。

今年子どもたちのおばあちゃんから差し入れのたくあんと年長児が前日に大根を切った漬物もあり、皆さんに喜んでいただきました。みんなの無病息災を願いながら、つきたてのおもちをまるめたり、給食室で炊いてもらったぜんざいを食べたりしながら、あちらこちらで笑い声と話がはずんでいました。大人子ども、地域のあたたかいつながりを感じるひとときを過ごすことができました。

防火防災に接する機会を 下辺春地区防災訓練

地域住民約100人が参加して1月11日(水)、下辺春地区防災訓練が道の駅たちばなで行われました。

この防災訓練は立花町下辺春地区の辺春1区および2区が合同で開催しているもので、今年で4回目。参加者は、AED(自動体外式除細動器)を使用した心肺蘇生法、土のう作成および積み土のう工法、消火器やポンプ取り扱いなどの防火防災に関する諸訓練を

行いました。堤照彦辺春2区区长は「いざ災害という場合に直面しても体は動かない。こういう機会を通して、いざという時に自らの判断で動けるように、今後も訓練を重ねたい」と話していました。終了後は、地元辺春地区でとれたイノシシを使ったシシ汁が陸上自衛隊久留米駐屯地第4高射特科大隊の協力で炊きだされ、参加者にふるまわれました。



消防署員の指導を受け積み土のう工法を体験



(上)古墳前で紙芝居を披露 (左)代表児童2人で火をつけました



八女市内の童男山古墳には、秦の始皇帝の命をうけて不老不死の薬を探す旅に出た途中、嵐に会い山内に打ち上げられた徐福を、地元の人たちが枯れ木や落ち葉をふすべて体をあたためたという言い伝えが残っています。このことにちなんだ行事「童男山ふすべ」が1月20日(金)

童男山・犬尾城 社保存会と川崎小学校主催により行われました。当日の朝

徐福をなぐさめるふすべの煙 童男山ふすべ

から川崎小学校児童が清掃活動を行い、集められた枯れ枝や落ち葉に火が付けられました。ゆつくりと煙がたちのぼる中、古墳の前で徐福とふすべの由来を物語にした紙芝居を同校6年生23人が披露。櫻木誠同保存会長は「私たちの遠い祖先の隣人への優しさ、思いが今も続いていることをうれしく思います」と話しました。

また、3月31日(土)におこなう八女で上演されるミュージカル劇「徐福」の一場面も披露されました。

健康と繁栄を祈念

平田行政区内の消防団と平田球友会主催による約40年続く初日の出見を1月1日(祝)、平田天満宮境内で行いました。行政区長、公民館長や地域の人たちなど約40人が参加しました。山にたきものを取りに行き、お神酒をつける孟宗竹を4本準備し、元日は6時に集合。火をたき、お神酒を飲みながら初日の出を待ち、今年一年の皆さんの健康とご繁栄を祈念します。今年に残念ながら曇天で日の出を拝むことはできませんでしたが、長老二人が東に回り帽子を脱がれたので、太陽に負けない光沢を見ることができました。行政区長の万歳三唱の音頭で3時間の祝宴は終了しました。(平田・毛利久)



参加者全員で健康と繁栄を祈願しました

初日の出を観よう ウォーキング



八女中央大茶園の五社神前で記念撮影

忠見校区まちづくり協議会は1月1日(祝)、「初日の出を観よう」ウォーキングを開催しました。

小学生からお年寄りまで、約60人が参加。朝6時に忠見民館を出発し、45分ほどかけて八女中央大茶園にある五社神まで歩きました。あいにくの曇り空でしたが、参加者は雲の切れ間からのぞく朝焼けに向かい新年の祈願をしていました。また、公民館にもどってあたたかいぜんざいを囲みながら、新年の抱負を語り合いました。参加した一人は「忠見校区がもっと素晴らしい町になるように祈りました」と話していました。

八女観光物産館の愛称が決まりました

称定
愛決

「ときめき」

八女観光物産館の愛称「ときめき」に決定

昨年10月に行いました愛称募集には87点のご応募をいただきありがとうございます。審査の結果、八女観光物産館（募集時・八女伝統工芸館物産館（仮称））の愛称を「ときめき」に決定しました。

愛称応募者 徳間昭二さん（筑後市）

命名の理由・コメント
八女に行ったら、何が何でも必ず立ち寄って胸をときめかせたいと熱望するので。

八女観光物産館は、観光情報を発信するインフォメーション、特産品を取りそろえた物産スペース、来館者が休憩しつづる交流スペースにトイレ（別棟）を整備しています。

多くの皆さんに親しんでい

ただけるよう、八女市全域の魅力を発信していきます。

平成24年4月オープン

八女観光物産館「ときめき」は4月にオープンし、オープニングイベントを4月上旬に開催する予定です。皆さんおそろいでお越しください。

物産館での販売商品募集

● 募集期間 2月15日(水)～29日(水)

※ 申込書の提出が必要です。

※ 申込書は八女伝統工芸館に準備しています。

● 対象商品 八女市で生産された工芸品や加工品などで、(助)八女伝統工芸館が認めたものです。生鮮物(野菜、果物、花など)は含みません。

● 対象者 八女市に在住もしくは営業所や支店を有する者および団体

● 問い合わせ (助)八女伝統工芸館 (☎22・3131)

SPORTS

第2回八女市中学生新春卓球大会

期日 1月8日(日)
会場 八女市黒木体育館

〈1年生男子の部〉

1位グループ 優勝 平島孝樹(立花中) 2位 古川啓士(三橋中) 3位 松藤大樹(大和中)・森田慎也(三橋中)

2位グループ 優勝 大村隆史(三橋中) 2位 原大河(筑南中) 3位 小山拓郎(大和中)・森田龍貴(同)

3位グループ 優勝 荒巻太樹(輝翔館) 2位 樋口祥太(大和中) 3位 江口一樹(輝翔館)・近藤有希(黒木中)

〈1年生女子の部〉
1位グループ 優勝 成清利友(大和中) 2位 砥上梓紗(同) 3位 吉田紗和子(黒木中)・辻美乃理(大和中)

2位グループ 優勝 武藤莉央(大和中) 2位 白谷ほか(同) 3位 伊豫知花(黒木中)・伊豫怜花(同)

3位グループ 優勝 福浦里奈(大和中) 2位 権藤安衣(八女学院) 3位 平川瑞希(大和中)

〈2年生男子の部〉

1位グループ 優勝 與田悠馬(三橋中) 2位 古川拓(同) 3位 牛嶋泰佑(立花中)・中村理玖(広川中)

2位グループ 優勝 今村将基(立花中) 2位 高口瑞樹(大和中) 3位 森田マナト(同)・石川智大(大川南中)

3位グループ 優勝 福山慎二(三橋中) 2位 高山大祐(北浜学園) 3位 堤康二郎(立花中)・高良北斗(北浜学園)

〈2年生女子の部〉

1位グループ 優勝 目野愛実(三橋中) 2位 安永美咲(同) 3位 吉田真子(同)・松尾美恵(大和中)

2位グループ 優勝 安部由姫(星野中) 2位 久富咲希(大和中) 3位 戸村笑(筑南中)・大坪千夏(北浜学園)

3位グループ 優勝 小川菜摘(北浜学園) 2位 渡辺結(八女学院) 3位 山口あかり(北浜学園)・小川里緒菜(同)

空き家情報を募集しています♪

12月1日から「八女市空き家バンク」がスタートしました。空き家を売りたい・貸したい人がいらっしゃいましたら、下記までお問い合わせください。
 ●募集対象エリア=黒木町・上陽町・立花町・矢部村・星野村
 ●問い合わせ=八女市空き家バンク情報センター【黒木総合支所内】
 ☎42・1111（内線411）
 ★受付時間=平日9時～17時
 ※お越しの際は必ず事前にお電話ください。

お知らせ

もよおし

第5回あつまれ！元気もんフェア

竹トンボ・マスコット・お雛様折り紙など色々なものづくり体験ができます。また、ミニ映画会・スタンプラリー・クイズ大会などの楽しい催しがいろいろあります。八女市の元気な子どもたちあつまれ！

- 期日 2月25日(土)9時30分開会～14時閉会
- 会場 〓おりなす八女
- 体験チケット200円(3枚組)※昼食もできます(有料)。
- 無くなり次第終了、※申し込みは必要ありません。直接お

市の嘱託職員を募集します

《共通事項》

任用期間は平成24年4月1日から1年間/賃金・勤務条件は八女市の規定によります

児童福祉に関する相談業務

- 資格=児童福祉、児童教育分野での職歴や活動経験がある人。普通自動車免許を有する人。パソコン操作のできる人。
- 募集予定人員=1人
- 試験日=3月4日(日)
- 試験会場=八女市役所
- 選考方法=書類審査、作文および面接
- 受付期間=2月16日(木)～2月27日(月)※土・日・祝日は除く。
- 提出書類=申込書(子育て支援課に準備)
- 申し込み・問い合わせ=子育て支援課(☎23・1351)

八女市隣保館(八女しあわせ交流館)指導員

- 募集人員=1人
- 資格=パソコン(ワード・エクセル)操作ができる人
- 業務内容=隣保館事業の企画・実施、管理運営等
- 受付期間=2月16日(木)～2月27日(月)※土・日は除く。※郵送の場合2月27日(月)必着。
- 提出書類=申込書(人権・同和政策課に準備)
- 試験日=3月4日(日)
- 試験会場=八女市役所
- 選考方法=作文、面接
- 申し込み・問い合わせ=人権・同和政策課(☎23・1490)

牛島ノシ生誕200周年 国武絢展

明治期から昭和初期にかけて八女周辺で織られていた文人絢など、小絢を中心とした男絢を主に展示し国武絢の歴史をたどります。入場無料

- 日時 2月24日(金)～26日(日)9時～17時
- 場所 〓八女伝統工芸館2階展示場
- 問い合わせ 〓同館(☎22・3131)

八女市子どものついで

市内の小学6年生が一堂に集まって、「ゲーム」や「アートラクション」をしながら、楽し

い一日をみんなで過ごします。ぜひ友達を誘いあつてみんなで参加してください。参加無料

- 日時 2月26日(日)9時15分開会(8時45分から受付)
- 会場 〓おりなす八女※申込みは当日会場で受け付けます。
- 対象 〓八女市子ども会育成連絡協議会に加入している市内子ども会の6年生会員
- 問い合わせ 〓市子ども会育成連絡協議会(男女共同参画・生涯学習課) ☎23・1318

東日本大震災復興支援 伊藤多喜雄コンサート

- 日時 3月10日(土)開場12時30分～開演13時
- 会場 〓おりなす八女はちひめホール
- 《1部》地元伝統芸能 出演(予定) 民謡・三味線馬場姉妹、太鼓童衆

《2部》伊藤多喜雄コンサート

- 入場券 〓前売 2500円(小学生千円)※おりなす八女で販売、当日は500円増。
- 問い合わせ 〓同実行委員会(☎092・501・6324)

コールもちの木コンサート

- 日時 3月7日(水)13時30分
- 会場 〓横町町家交流館
- 曲目 〓八女市歌、うれしいひなまつり、どこか春が、ほか
- 問い合わせ 〓平田さん(☎22・3504)

講演・講座

がん征圧婦人の集い

- 日時 2月18日(土)13時30分～15時
- 場所 〓おりなす八女交流棟
- 内容 〓▽がん征圧は予防と

川崎病と向き合うために 全国キャラバンin福岡

- 原因不明の川崎病に向き合うための講演会。参加無料。
- 日時 3月11日(日)13時30分～16時30分
- 会場 〓大野城市まどかびあ(大野城市曙町2-3-1)
- 内容 〓▽久留米大学病院小児科医師・家村素史さんの講演
- ▽罹患した本人と親が加わりシンポジウム▽川崎病医療相談会
- 問い合わせ 〓川崎病の子どもを持つ親の会・梅野さん(☎092・558・8118)

《おはなし会(ストーリーテリング)》 ●日時 3月4日(日)13時～15時 ●場所 〓八女市立図書館2階研修室 ●語り手 〓おはなしクレヨン代表田口祐子さん ●内容 〓ストーリーテリング、意見交換等 ●問い合わせ 〓八女「おはなしおはなし」世話人森さん(☎090・7478・4438)

簡単なプロフィールを交換しながらお話をさせていただきますので、お話しスムーズにできます。

♥参加資格=45歳までの独身男女(男性20人、女性20人)※応募多数の場合は抽選

♥日時=3月18日(日)受付11時～、スタート11時30分

♥会場=八女グリーンホテル

♥参加費=3,500円(昼食・ドリンク・会場費・通信費等が含まれています)

♥応募締め切り=3月11日(日)※3月14日(水)以降はキャンセル料が必要。

♥応募・問い合わせ=八女・筑後結婚サポートセンターまで電話・メールをいただくか、直接ご来所(立花市民センター1階)ください。

☎22・5900

✉yamechikugoksc@ybb.ne.jp

ラジオを組み立てよう

久留米工業高等専門学校公開講座。受講料無料。傷害保険料は受講者負担。

●日時=3月24日(土)13時30分

●対象・定員=小学4年～6年生(保護者同伴)12人。※募集は2月23日(木)から先着順

●問い合わせ=同校(☎0942・35・9304)



SOUTHクラフ
24年度新規会員

子どもからお年寄りまでスポーツを通じて、家族の絆や仲間との交流を深め健康な体と心のうるおいを提供します。同じスポーツ種目ばかりでなく(文化的な活動も含む)、いろんな種目を選べます。気楽にまずは体験してください。

●問い合わせ= SOUTHクラフ(☎24・1340)

森林セラピーと椎茸の菌
打ち体験ツアー

森林セラピー基地「くつろぎの森グリーンピア八女」では、森林セラピーと椎茸の菌打ち体験ツアーを実施します。約2キロの森林セラピーロードをゆっくり歩きながら、癒されたいませんか。菌打ち体験されたホダ木を、お一人様2本ずつプレゼントいたします。

●日時=3月17日(土)10時～15時

●場所=グリーンピア八女

●参加料=大人(中学生以上)千円、子ども(4歳～小学生)500円 ※定員各30人

●締め切り=3月6日(火)

●申し込み・問い合わせ=黒木総合支所産業経済課

(☎42・1115)

インターナショナルクッキング2012

フランスから来日中のアメリカ・シユミットさんに家庭料理を教わりながら交流を深めます。

●日時=3月4日(日)10時～14時

●場所=勤労青少年ホーム

●参加費=500円

●問い合わせ=八女国際交流協会(☎24・1250)

八女ジュニア合唱団体験入団

練習の見学や、歌、歌に合わせたふりつけなどを体験してみませんか。保護者も一緒にどうぞ。

●日時=3月24日/3月31日/4月7日/4月14日※いずれも土曜日、14時～16時

●場所=福島小学校音楽室(北校舎3階、442号線側の北門からお入りください)

●対象=新小学1年生～新中学1年生まで

●問い合わせ=吉田さん(☎090・7454・0892)



相談・面談

司法書士による法律相談会

相続や遺言、不動産登記・商業登記、成年後見制度、多重債務、裁判等、身近な法律トラブルについて司法書士が無

地域活動支援センター ほほえみ

ふらっち広場からのお知らせ

●問い合わせ=ふらっち広場(☎24・3022) 八女市本村425-61

●開館日=火・木・土・日曜10時～17時

★おやつ「ホットサンド型?たい焼きをつくろう」

●日時=2月18日(土)13時30分～

●参加費=実費

★春はもうすぐ。スプリングコンサート

●日時=2月25日(土)13時～

●参加費=無料

★おやつ「梅が枝餅をつくろう」

●日時=3月3日(土)13時30分～

●参加費=実費

★ぼんぼりまつりを見に行こう

●日時=3月10日(土)13時30分出発

●参加費=無料

■会場は、いずれもふらっち広場です。詳細は問い合わせください。

■イベントがない日もマグネットづくりやエコバッグづくりを楽しめます。

■ボランティアも募集中。興味のある人はぜひ一度遊びに来てください。

料で法律相談に応じます。秘密は堅く守られます。要予約

●日時=2月25日(土)10時～15時

●場所=広川町保健・福祉センターはなやぎの里

●予約=福岡県司法書士会筑後支部(☎0942・32・6840) 平日13時～16時受付。

当日の申し込みも可能です。

福岡地区障害者雇用促進面談会

福岡地区障害者雇用促進面談会

参加事業所44社、参加求職者400人を予定しています。参加無料。

●日時=3月13日(火)▽求職者受付12時30分▽面談13時～16時

●場所=福岡国際会議場2階多目的ホール(福岡市博多区石城町2-1)

●問い合わせ=福岡中央公共職業安定所(☎092・712・8609 ※部門コード44#、☎092・711・1192)

3月は

「河川清掃浄化運動月間」

各行政区内(旧八女市のみ)の河川清掃が3月中に行われまので、皆さんのご協力をお願いします。また、家庭内の溜めマスや下水路も清掃しましょう。

★生活排水やごみの不法投棄で河川が大変汚れています。

○調理くずや食べ残しは水切りを十分した後、燃えるごみとして出してください。生ごみ処理器で堆肥化をお願いします。

○使用後のてんぷら油は、固めたり、紙にしみこませたりして「燃えるごみ」として出していただくか、毎月第4日

曜日の午前中に市役所で行っている資源ごみの回収日に出してください。(平日は社会環境課および総合支所・各支所の環境担当課へ持参ください)

○食器や鍋などのひどい汚れは紙でふいてから洗ってください。(八女市環境衛生協議会)

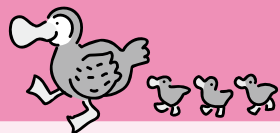

つどいの広場 ちゃちゃっこ 会場・問い合わせ=共生の森(☎30・2566)

- たのしく食育**「第二弾キャラ弁を作ろう!」
● 3/9(金) 10:30 ~ ※要申込、参加費 200円
- いっしょにあそび!**「お手玉あそび」
● 3/10(土) 10:30 ~
- ママとふあふあほっぺ** ※要申込 25組
● 3/13(火) 10:30 ~ 講師=田中もとこさん
- 高田先生とおしゃべり会**
● 3/16(金) 10:30 ~ 講師=子育てアドバイザー 高田悦也さん ※託児要申込
- にこにこバースデー**
● 3/22(木) 10:30 ~ ※3月生まれをお祝いします

子育て支援センター ほほえみ 問い合わせ=ほほえみ(岡山保育所内☎22・4726)

- 生活講座**「話して学ぶTHE節約」 ※みんなの経験と知恵を持ち寄って、よりよい節約術を学びます。 ● 3/14(水) 10:30 ~
- 子育てママのリフレッシュタイム**
「なごみアートで心もホッと♥」 講師=松尾真珠美さん(日本パステルホープアート協会)
● 3/21(水) 10:00 ~ 定員 15人程度、材料費 500円
- パパママ広場**
● 3/24(土) 10:00 ~

- 思いきり遊ぼう** 園庭とセンタールームで親子遊び
▽ 3/1(木) 9:30~15:30 ▽ 10(土) 9:30~13:00
▽ 12(月) 9:30~13:00 ▽ 15(木) 9:30~13:00
▽ 17(土) 9:30~13:00 ▽ 29(木) 9:30~15:30

- 移動サロン** ご近所仲間を作りましょう
10:00~12:00 ※児童センターのみ 11:00~12:00
▽ 東公民館 3/2(金) ▽ 上陽公民館 3/9(金)
▽ 西公民館 3/13(火) ▽ 児童センター 3/16(金)
▽ そよかぜ 3/23(金) ▽ おりなす八女研修棟 3/30(金)

- ほほえみサロン** 楽しく親子あそび
● 赤ちゃん広場 (生後 4 か月 ~ 15 か月)
3/7(水)、28(水) 9:30 ~ 12:00
● ほほえみ広場 (生後 16 か月 ~ 就学前)
3/6(火)、27(火) 9:30 ~ 12:00

- プレママ広場** ※今からママになる人対象
● 3/5(月) 10:00 ~ 12:00 / 忠見保育園
● 3/26(月) 10:00 ~ 12:00 / ほほえみ

黒木町チャイルドルーム ピコロ 会場・問い合わせ=ふじの里(☎42・3301)

- エンジェルルーム** 「おひなさま」
● 3/6(火) 10:30 ~ ※予約不要
- プレママ&ベビーサロン**
● 3/9(金) 10:30 ~ アタッチメントマッサージあり
- みんなであそぼう** 「お茶しましょ」
● 3/18(日) 10:30 ~ ※要申込 20組 / 参加費 400円

- ハッピーバースデー** ● 3/21(水) 10:30 ~ 身体測定、手形足形 ※どなたでもどうぞ
- 高田先生のハートフルしゃべり場 in 矢部**
● 3/23(金) 10:30 ~ 矢部基幹集落センター
※託児要予約

立花町子育て支援センターきらきら 会場・問い合わせ=きらきら(☎24・9090)

- ひなまつり会** ● 3/2(金) 10:30 ~
- 育児講座** ● 3/5(月) 10:30 ~ かがやき「スクラップブック」限定 10組、材料費 500円
- おはなし会** ● 3/6(火)、10:30 ~
- おためしランチ** ● 3/7(水) 11:30 ~
- おしゃべりクラブ** ● 3/9(金) 10:30 ~
- プレママクラブ** ● 3/12(月) 10:30 ~
- リズムにのって** ● 3/13(火) 10:30 ~
- ハッピーバースデー!** ● 3/16(金) 10:30 ~
- パパママあそぼう!** ● 3/17(土) 10:30 ~
- こんにちは赤ちゃん** ● 3/19(月) 10:30 ~
- なかよしクラブ** ● 3/22(木) 10:30 ~
- 楽しく子育て講座「知っておきたい病氣リスト」** ● 3/26(月) 10:30 ~
- 元気にあそぼう** ● 3/28(水) 10:30 ~
- 移動サロン** ※ 10:00 ~ 13:00
▽ 白木コミュニティセンター 3/1(木) ▽ 黒木中央公民館 3/8(木) ▽ かがやき 3/15(木)
▽ 矢部集落センター 3/23(金)

八女市賃借料情報 農業委員会(☎23・2407)

平成 23 年 1 月から 12 月までに締結(告示)された賃貸借における賃借料水準(10a 当たり)は、以下のとおりとなっています。これは従来の標準小作料に代わるもので、あくまで賃貸借契約の参考(目安)としての情報であり、利用権等での契約は、貸し手と借り手双方での協議となります。

1. 田(水稻)の部 (10a 当たり)

地域名	平均額(円)	最高額(円)	最低額(円)	データ数	備考
八女地区	12,500	21,300	4,000	156	
上陽・星野地区	13,600	21,500	8,400	12	※星野地区のデータ数が5件以下なので、範囲を広げて整理をしています。
黒木地区	13,600	25,400	6,500	43	
立花地区	16,000	26,700	9,400	34	
矢部地区	14,700	21,000	7,600	10	

2. 畑(普通畑)の部 (10a 当たり)

地域名	平均額(円)	最高額(円)	最低額(円)	データ数	備考
市内全域	12,300	20,400	9,000	11	

※データ数に、使用賃借は含まれません。
※金額は、算出結果を四捨五入し100円単位としています。
※賃借料を物納支給(水稻)としている場合は、米1俵(60kg)当たり13,000円に換算しています。

健康診査は毎年度受けましょう

後期高齢者の健康診査について

後 期高齢者医療制度の被保険者を対象に健康診査を実施しています。該当する人には平成24年3月末まで受診できる受診票をお送りしています。

4月以降に受診していない人は、指定医療機関等で受診しましょう。指定医療機関は、受診票に同封した二覧表に記載されています。自己負担額は500円です。受診のときは、「被保険者証(保険証)」

受診のときは、「被保険者証(保険証)」

と(広域連合が郵送した)「受診票」が必要で、受診票が見当たらない場合は再発行しますのでお問い合わせください。※生活習慣病(糖尿病や高血圧症など)で通院している人は対象となりませんので、ご注意ください。

● 問い合わせ 福岡県後期高齢者医療広域連合お問い合わせセンター
☎092651・3111

参加者募集!



第28回 八女・桜まつり健康マラソン大会

奥八女の地、矢部川源流の春をつげる「八女・桜まつり健康マラソン大会」。
日向神ダム湖畔の千本桜など八女市矢部村の美しい春を満喫しながら、多くの人々の出会い、交流を深める健康マラソン大会です。
高校駅伝でおなじみの筑紫女学園高等学校陸上部の岩元監督、選手の皆さんを招待します!
どうぞ、ご家族おそろいで気軽にご参加ください。

- ※期日=4月1日(日) ※小雨決行(荒天中止)
- ※会場=八女市矢部第1運動場(矢部村鬼塚 ※河川敷)
- ※日程=受付8時30分~9時30分、開会式9時30分~
- ※参加料=▷一般1000円(※高校生以上)▷中学生以下500円
- ※当日受付で徴収します。ファミリーマラソンも1人につき同様の料金がかかります。
- ※参加者全員に参加賞・完走(歩)証があります。
- ※応募方法=3月8日(木)までに参加申込書(市ホームページからダウンロード可)に必要事項を記入し、八女市矢部支所に郵送(3月8日消印有効)、または持参ください。
- ※ファクスによる申し込みは不可。
- ※当日申し込みは一切行いません。
- ※問い合わせ=八女・桜まつり健康マラソン大会事務局(矢部支所総務課内 ☎47・3111)

種目	参加対象者	定員	表彰
2kmマラソン	6~12歳以下男女	200人	男女別の上位3位
ファミリーマラソン(2km)	家族で同伴のこと ※各組人数・年齢制限なし	200人	表彰なし ※タイム計測あり ※特別賞あり
あるこう(5km)	男女年齢制限なし ※幼児は家族同伴	200人	表彰なし ※タイム計測なし
5kmマラソン	中学生以上男女	200人	男女別の上位3位
10kmマラソン	高校生以上男女	200人	男女別の上位3位

※全種目ともラッキー賞があります。

第6回くろぎさくら祭り
さくら記念
ソフトミニバレー大会

ユニホームのデザインなどを競う賞も準備!
桜をイメージしたものを体や服につけプレーして、大会を盛り上げてみませんか?

参加チーム募集!

- ※期日=4月1日(日) 8時30分受付
- ※会場=黒木中学校屋内運動場・黒木体育センター
- ※募集チーム=36チーム(先着順)
- ※18歳以上で、女性のみまたは男女混合のチーム。プレーヤーは6人(5人でも可)で、男女混合チームの場合は男性2人以下とする。
- ※参加費=1チーム2100円
- ※募集期間=2月27日(月)~3月3日(土)
- ※申し込み方法=参加申込書に必要な事項を記入しファクスしてください。
- ※参加申込書は、問い合わせ先に連絡いただいた人に随時お送りします。
- ※問い合わせ=くろぎ起源会(☎080・2694・1336)

3月の在宅医当番表

※変更になっていることがありますので、電話で確認してください。

3月4日(日)	山中歯科医院 高塚 22・2989	宮城耳鼻咽喉科 筑後市 0942・52・8733	富田眼科医院 本村 23・3455
いしもと小児科 岩崎 22・7111			
木屋診療所 黒木町 42・0071			
ひさいし歯科・矯正歯科 筑後市 0942・52・3386			
3月11日(日)	今里整形外科 高塚 23・7715	矢部診療所 矢部村 47・2700	高橋歯科医院 本町 24・3991
ごんどう内科 山内 23・3010			
岡村医院 立花町 23・2770			
中村歯科医院 本町 24・4482			
3月18日(日)	公立八女総合病院 高塚 23・4131	柳病院 吉田 23・2176	川崎病院 納楚 23・3005
古賀泌尿器 馬場 24・3121			馬場病院 広川町 32・3511
中村内科医院 立花町 37・1601			
吉田歯科医院 津江 23・5000			
3月20日(祝)	吉山クリニック 稲富 30・2200		
中島医院 黒木町 42・0235			

夜間小児救急医療 (19:00~22:00)

▶月・水・金
公立八女総合病院 高塚 23・4131

▶火・木
筑後市立病院 筑後市 0942・53・7511

日祝日小児救急医療 (9:00~15:00)

▶3月4日(日)・18日(日)・20日(祝)
公立八女総合病院 高塚 23・4131

▶3月11日(日)・25日(日)
筑後市立病院 筑後市 0942・53・7511

県小児救急医療電話相談

▶19:00~23:00
聖マリア病院 久留米市 0942・37・6116

▶23:00~7:00
県指定健康相談事業者 #8000



八女市観光ホームページを開設しました!
※八女市公式ホームページからも見ることができます。

URL <http://chanokuni.com>

