

広報

YAME

やめ

10 / 21 ~ 23 総合体育館
完全復元！伊能図全国巡回フロア展

伊能忠敬

五十歳にして志した日本地図作成



【今月の主な内容】

- 八女市合併記念事業のお知らせ ————— P2~3
- 全日本きんま選手権大会出場チーム募集 ほか ————— P4
- 筑後スローフードフェスタ ————— P5
- よかところツアー参加者募集 ほか ————— P6~7
- 予約型乗合タクシーアンケート調査結果報告 ————— P8~9

茶のくにハ女・奥ハ女

CHANGUNI YAME OKUYAME

2011 (平成23年)

No.981

10

八女市 合併記念事業

八女市
教育の日
イベント



女優 **黒木 瞳** さん

×

市長 **三田村 統之**

対談テーマ

「ふるさと八女を誇り、
愛する、美しいまちづくり」

黒木 瞳プロフィール

八女市黒木町出身女優

1981年 宝塚歌劇団入団、宝塚としては史上最速の月組トップ娘役となる。芸名は出身地黒木町にちなんで同郷でもある五木寛之さんが命名。1985年 宝塚退団後は、映画「化身」で“日本アカデミー賞”新人賞を受賞。テレビ・映画・舞台・CMで幅広く活躍し、いまもトップ女優として活躍し続けている。2012年2月公開映画「ウタヒメ」(仮)に主演し、映画「日本列島 いきものたちの物語」のナビゲーターも担当している。

期日 **11月6日** 日 **※入場整理券
が必要です**

会場「おりなす八女」ハーモニーホール

- 八女市制50周年を機として、平成15年度に「八女市教育の日」を条例制定し、八女市民の教育に対する関心と理解を深め、本市教育の充実と発展を図るとともに、ふるさとに誇りを持つ子どもたちをはぐくむことを目的として「八女市教育の日」が設けられています。今年には市町村合併記念事業として、八女市黒木町出身・女優黒木瞳さんを招いて、三田村市長と「新八女市の未来」を語っていただきます。また、市内の小中学校や幼稚園等による文化発表会も行います。市民の皆さんの参加をお待ちしています。
- ◆日時 11月6日(日) 10時～14時30分(第一部・第二部)
 - ◆会場 八女市民会館「おりなす八女」ハーモニーホール
 - ◆入場料 無料
 - ※ただし、第二部は入場整理券が必要です。
 - ◆入場整理券の配布
▽10月11日(火)
 - 「おりなす八女」研修棟
 - 黒木総合支所総務課
 - ▽10月12日(水)以降
 - 学校教育課
 - 黒木総合支所総務課
 - 時間 9時30分～16時(土)
- 日祝日除く)
※電話等による予約は受け付けません。
※1人に付き、3枚以内の発行となり、なくなり次第入場整理券の発行は終了します。
- 第1部** ◆文化発表会
10時～11時30分
- ◆八女福島の燈籠人形(子ども教室)
 - ◆星野太鼓(星野小学校)
 - ◆中学生の主張
 - 「自分を見つめて」筑南中学校 白谷正輝
 - 「ソーシャル・ビジネスと出会って」見崎中学校 鴻江俊之
 - ◆合唱 ふくしま幼稚園
 - ◆吹奏楽部演奏 八女学院中学
 - ◆高等学校吹奏楽学部
 - ※出演順は未定です。
 - ※第一部終了後退場していただき、第二部の入場受付を行います。
 - ◆人権のたねエコ風船飛ばし
11時40分～12時10分(八女公園)
- 第2部** ◆黒木瞳さんと市長の対談
13時～14時30分
(開場時間12時30分)
- ◆問い合わせ
学校教育課(☎23・1954)

完全復元伊能図 全国巡回フロア展 in 八女

期間 **10月21日(金)~23日(日)**

会場 **八女市総合体育館 ※入場料無料**



各地で発見された伊能図等の中から厳選し、伊能忠敬が江戸幕府に最終上呈した大図214枚、中図8枚、小図3枚をすべてそろえ、現物に近い描画として披露します。

200年以上前の日本はどのような姿で、どのような地名で呼ばれていたのか、さらに私たちの住むふるさと八女は、伊能図の中でどのように表されているのか。

伊能大図の上を歩いて日本全国を観察し、生まれ故郷をじっくり味わってください。

●期間 10月21日(金)~23日(日)
●時間 9時~17時(入場は16時30分まで)
※21日(金)は9時30分から市内

伊能忠敬とは……

(1745年~1818年)

伊能忠敬は、1745年(延享2年)現在の千葉県九十九里町で生まれる。17歳で佐原の名家である伊能家当主として婿養子に迎えられ、家業である酒造業で商才を発揮し伊能家を立て直しました。また、村のため名主や村方後見として活躍しました。1794年(寛政6年)49歳の時に、家督を長男に譲り隠居し、翌年50歳にして江戸に出て、江戸幕府の天文方・高橋至時に師事し、測量・天文観測などを学びました。1800年(寛政12年)55歳の時に、第1次測量を開始。以後、1816年(文化13年)71歳まで10回にわたり測量を行いました。忠敬は1818年(文政元年)73歳で亡くなりました。「大日本沿海輿地全図」が完成したのは没後の1821年(文政4年)でした。この地図は極めて精度の高いもので、ヨーロッパにおいて高く評価され、明治以降国内の基本図の一翼を担いました。



伊能図は地図上を歩きながら閲覧できます。地図面は透明性の皮膜で保護されているため、当日は必ず靴下を着用の上、ご来場ください(素足・ストッキングは不可)。ご理解とご協力をお願いします。

小中学生優先公開

※最終日は16時まで(入場は15時30分まで)

●会場 総合体育館

特別講演会

●日時 10月23日(日)13時30分~

●会場 総合体育館剣道場

●講師 星埜由尚氏(伊能忠敬研究会代表理事)

●演題 「伊能忠敬と伊能図」

●問い合わせ 八女市教育委員会

員会学校教育課

(☎23・1954)

茶のくに・やめ ウォーキング大会

「八女丘陵の古墳群を訪ねるみち」認定コース



参加者
受付中!

期日 **10月23日(日)**
集合場所 岩戸山古墳別区

- 期日 10月23日(日)
- 時間 (受付) 8時~8時30分(開会式) 8時40分(スタート) 9時
- 参加資格 大会の決まりやウォークマナーを守る小学生以上の人
- 参加申込 参加申込書に必要事項を記入し、参加料千円をそえて郵便局でお振り込みいただくか、八女市総合体育館に直接持参ください。
- コース 岩戸山古墳別区区童男山古墳(10分)
- 問い合わせ 茶のくに・やめウォーキング大会実行委員会事務局 (☎24・1230)

神田紅 講演会

かんたくなれない

- 期日 11月5日(土)
- 開場 10時30分
- 開演 11時~12時
- 会場 おりなす八女ハーモニーホール
- 演目 『貝原益軒養生訓』
〜夫婦が生んだ奇跡の大口
ングセラ〜

養生訓は、江戸時代に福岡在住の儒学者の貝原益軒によつて書かれた、健康に暮らすための解説です。「腹八分」を始めとする身近な長寿・介護予防のヒントが学べます。

- チケット 500円(全席指定)
- ※現金引き換え、330枚(なくなり次第終了)
- ※高齢者福祉大会終了後に引き続き開催のため、席はM列(13列)から後ろとなりますのでご了承ください。
- ※要約筆記、大写しのスクリーンを設置します。
- チケット販売先 八女市役所健康課・各支所
- 問い合わせ 健康課高齢者支援係 (☎23・1308)



八女上陽まつり 11月12日(土)・13日(日)

主 催者が準備した「きんま」に俵400kg(レディーの部は200kg)を載せ、42・195メートルを駆け抜けます。

「きんま」は「木馬」と書き、上陽地区では山から木材を搬出するために利用した木のソリです。このきんまを引いて、速さやパフォーマンスを競います。

- ▼ 期日 11月13日(日)
- ▼ 会場 春の山公園
- ▼ 応募資格 (一般の部) 中学生以上で1チーム5人以内、男女割合の制限なし
- (レディースの部) 中学生以上の女性5人以内
- ▼ 優勝賞金 (一般の部) 30万円 (レディースの部) 10万円
- ※ パフォーマンス賞もあります。
- ▼ 申込締切 10月28日(金)必着
- ▼ 申込・問い合わせ 上陽支所建設経済課 (☎54・2219)

全日本きんま選手権大会出場チーム募集中!

ゲストコメンテーターは
齋藤ふみさん!



ジュニアきんまレースも出場チーム募集中!

主催者が準備した「きんま」に俵(小学4年生以下の部は80kg、小学6年生以下の部は120kg)を載せ、42・195メートルを人力で引いて速さを競います。

- ▼ 期日 11月12日(土)
- ▼ 会場 春の山公園
- ▼ 応募資格 小学生1チーム3人以内(男女割合の制限なし)
- ▼ 優勝賞品 上陽牛10頭
- ▼ 申込締切 10月28日(金)必着
- ▼ 申込・問い合わせ 上陽支所建設経済課 (☎54・2219)
- ▼ その他のイベント
- ▼ 12日(土) 和太鼓「童衆」演奏、開運収穫もちまき大会、仮面ライダーフォーゼショー、ダニー馬場ミニコンサート
- ▼ 13日(日) 八女学院中学・高等学校吹奏楽部演奏

八女くろぎふるさと祭り 出場者・出展者を 募集します

● 申し込み・問い合わせ
八女くろぎふるさと祭り実行委員会事務局(黒木総合支所産業経済課)
☎ 42・1115
☎ 42・0172



「子ども相撲」参加者
● 日時 11月6日(日)10時
● 場所 駅跡イベント広場
土俵(雨天時は黒木小学校)

- 土俵)
- 内容 (団体戦) 低学年1人、中学年2人、高学年2人で1チーム(個人戦) 低学年・中学年・高学年の部
- ※ 相撲大会後、高見盛閑などの力士とのぶつかり稽古
- 参加料 なし
- 募集締切 10月28日(金)
- 問い合わせ 加藤光男さん (☎42・0134)



「紅葉ウォーク」参加者
● 日時 11月6日(日) 9時
30分受付 10時スタート
● 内容 7キロコース

- 集合場所 グリーンピア八女内「森のビール園」
- コース 森のビール園とどんぐり拾いの小道、泉と小島への散歩道、山中溪谷くえがのお小路、森のビール園
- 参加資格 健康に自信がある人(小学生以下は保護者同伴)



「物産展」出展者
● 日時 11月6日(日) 10時
16時
● 場所 駅跡イベント広場



「フリーマーケット」出店者
● 日時 11月6日(日) 10時
16時
● 場所 駅跡イベント広場

- 出展料 2千円(1区画)
- 参加資格 市内にお住まいの人もしくは市内で事業をされている人
- 募集締切 10月7日(金) ※ 先着順
- 区画 1区画2m四方(1団体につき最大2区画まで)
- 出店料 500円(1区画) ※ 申込多数の場合は抽選
- 募集締切 10月7日(金) ※ 先着順
- ※ 区画割り当ては、申込順に実行委員会で行います。
- ※ 出店場所や周辺を必ず清掃し、ゴミは持ち帰ってください。



お茶の里でお茶体験

秋摘み新茶の釜煎り、手もみ体験。郷土の食材を生かした靈巖寺の精進料理。畑に入ってイモ掘りを、掘ったイモはお土産に。

- 日時=10月29日(土) 10時～14時30分
- 会場=お茶の里記念館
- 参加費=大人 2500円、子ども(15歳以下) 2000円
- 定員=35人(予約制)
- 問い合わせ=お茶の里記念館 (☎42・4305) ※水曜休館

黒木

筑後スローフードフェスタ

筑後地域に受け継がれる多彩な郷土料理や、地元の農業、漁業にかかわる人々のためまぬ努力によるありとあらゆる食材は、まさにスローフード。秋の一日を八女・奥八女と一緒に楽しんでください。

パワースポット巡りとイモ掘り体験

星野

星野村のパワースポット「麻生池と室山熊野神社」巡りをしてみませんか！自然観察指導員と観光ボランティアガイドの説明で思いもよらぬ発見があるかも。昼食の一品「サツマイモ」を自分で掘って

ください。女性グループが心を込めておいしい田舎料理を準備します。

- 日時=10月23日(日) 10時～15時
- 集合場所=星のふるさと公園内おばしゃんの店清流
- 参加費=大人(中学生以上) 1000円・子ども(小学生) 500円
- 募集人員=40人(要予約)
- 内容=イモ掘り体験、麻生池周辺自然観察、田舎料理バイキング、室山熊野神社散策など
- 申込締切=10月14日(金)
- ※定員になり次第締切
- 申し込み・問い合わせ=星野支所商工観光係(☎52・3114)

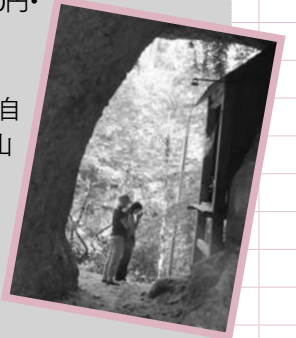

八女

八女のひるごはん

八女福島的情绪あふれる白壁の町並みで、八女の元気で茶女(おちゃめ)なおばちゃんたちのおいしい手作り料理を楽しんでいただきます。地元の



人々と楽しい話を花を咲かせ、おいしいお茶を飲んでゆったりと流れる時間を過ごしませんか。

- 日時=11月4日(金) 11時30分～(限定30食)
- 会場=高橋宏さん宅(八女市本町白壁の町並み内)
- 参加料=一人500円
- 定員=30人 ※申込不要、先着順
- 問い合わせ=観光振興課(☎23・1192)

わらべの森王国ランド・秋まつり

地域のシンボルとなっている^{おぼろ}臈大橋に隣接した元下横山小学校で昔懐かしい食づくり体験を行います。雲がわき、水が生まれる山里で日ごろの疲れを癒やしませんか。

上陽

- 日時=11月6日(日) 10時～15時
- 会場=ふるさとわらべ館「わらべの里研修センター」
- 体験=コンニャク・石窯パン(各500円、要予約)、かざら工芸(1000円～) ※小学生以下は保護者同伴

●催し=石臼挽き豆腐づくり実演、お茶の試飲会、もちつき、バザー、田舎の音楽会、収穫もちまき大会

●同時開催イベント

第20回わらべの森マウンテンバイク耐久&キッズレース

●申し込み・問い合わせ=ふるさとわらべ館(☎54・2442 ☎54・2443)



仙人になろう！～自然を丸かじり～



野山にある鮮やかな緑色のよもぎをふんだんに使った団子やまんじゅうづくり体験、お昼は郷土料理に舌鼓。矢部村の自然を満喫し、あなたも仙人になる一日を体験してみませんか。

- 日時=11月5日(土) 10時～16時
- 会場=秘境柚の里溪流公園
- 参加料=大人2500円、小学生2000円、小学生以下1000円
- 定員=50人(10月3日から予約受付)
- 内容=よもぎ団子・よもぎまんじゅう作り、ゲーム大会(三角木馬・つり橋ボーリング・ひしゃく投げ)、闘水会(利き水)&方言クイズなど
- 問い合わせ=秘境柚の里溪流公園(☎47・3000)

矢部

八女の魅力 再発見!

あなたの笑顔とおもてなし
人が好き 八女が好き 自然が好き
皆さんの参加をお待ちしています

八女よかとこツアー参加者を募集します。市民の皆さんが、「つながらり、響く、八女の人と物語」をテーマに観光資源と地域資源をめぐり、茶のくにのよかとこを再発見していただきます。今後、皆さんのご意見、ご感想をもとにツアー商品やおもてなし講座も続々企画予定。

旧星野村
対象

第4弾 旧黒木町

11/10木

森林セラピー、伝統的建造物群保存地区、霊巖寺など、旧星野村にお住まいの人が旧黒木町を観光します。

- 集合時間=8時45分集合
- 解散時間=16時30分(予定)
- 集合場所=星野支所駐車場
- 申し込み・問い合わせ=星野支所商工観光係(☎52・3114)



旧八女市
対象

第5弾 旧矢部村

11/11金

大仙公園、八女津媛神社、日向神峡など、旧八女市にお住まいの人が旧矢部村を観光します。

- 集合時間=8時45分集合
- 解散時間=16時30分(予定)
- 集合場所=伝統工芸館西側駐車場
- 申し込み・問い合わせ=観光振興課(☎23・1192)



旧黒木町
対象

第6弾 旧立花町

11/17木

陶芸体験、キウイ狩り、旧大内邸見学など、旧黒木町にお住まいの人が、旧立花町を観光します。

- 集合時間=8時45分集合
- 解散時間=16時30分(予定)
- 集合場所=黒木総合支所駐車場
- 申し込み・問い合わせ=黒木総合支所商工観光係(☎42・1115)



共通事項

- 参加料=各2,000円(昼食代等を含む)
- 募集人員=それぞれ20人(応募多数の場合は抽選)
- 募集締切=10月21日(金)

探検

筑後七国 スタンプラリー

開催時期=10月1日(土)~1月9日(祝)

筑後地域広域観光推進協議会(筑後市・八女市・柳川市・大川市・みやま市・広川町・大木町)では、広域観光企画としてスタンプラリーを実施します。



スタンプラリールール

七つのくにの観光地には、それぞれに1〜3か所スタンプ印を置いている場所があります。その場所をスタンプ台紙に記載のヒントをたよりに、探してください。

各市町で1〜3か所(各市町、1文字のスタンプを基本とした謎かけスタンプラリー)
応募方法
▽スタンプ設置場所の応募箱
▽郵便ポストに投函

賞品

- ▽七国賞 2本
- ▽五国賞 5本
- ▽三国賞 10本

抽選方法

1月23日(月)に筑後地域広域観光推進協議会事務局で抽選し、決定します。

問い合わせ

筑後市役所商工観光課(☎53・4111)

選でプレゼント。
スタンプ台紙設置場所
▽筑後市役所商工観光課
▽JR羽犬塚駅
▽筑後商工会議所など
※筑後市ホームページからダウンロードできます。

「八女のかあちゃん おいしかもんサミット」



期日 **10月9日(日)**

八女市内で収穫される旬の食材や保存食を使った地元の家庭料理が一つのお弁当になりました。市町村が合併し、お母さんの味も一つになって完成した「おいしかもん弁当」をぜひご賞味ください。

★日時=10月9日(日) 11時30分～13時30分

★会場=おりなす八女はちひめホール

★内容=おいしかもん弁当とだご汁セット600円(先着250個の販売)

※各地域の産直市も行います。

★問い合わせ=観光振興課

(☎23・1192)



稲刈り体験交流事業

期日 **10月16日(日)**



広内・上原地区の棚田は、「日本の棚田百選」にも選ばれた最も美しい棚田です。あなたもこの棚田の景観を守るため、家族や友だちと参加してみませんか！

★日時=10月16日(日) 9時30分集合 ※小雨決行

★集合場所=八女市星野村耳納館

★募集人員=100人程度

★参加費=大人(中学生以上)1000円・子ども(小学生)500円(昼食代、温泉の入浴料含む)

★申込締切=10月12日(水) ※定員になり次第締切

★申し込み・問い合わせ=広内・上原地区棚田保存実行委員会(星野支所商工観光係内)(☎52・3114)

白木の秋の収穫祭



期日 **11月3日(祝)**

山に囲まれた旧白木小学校を会場に、演劇の公演や各教室を利用した文化発表会・展示会を行います。またステージでは太鼓の競演や地域の出し物など行います。地域の団体等による出店も行いますので、来て見て食べて「白木の秋の収穫」をお楽しみください。

★日時=11月3日(木) 9時～

★場所=旧白木小学校

★内容=西短演劇部の公演、文化発表会、展示会、太鼓の競演・地域の出し物など

★問い合わせ=白木地区地域振興会議事務局 松尾さん(☎090・9577・3485)

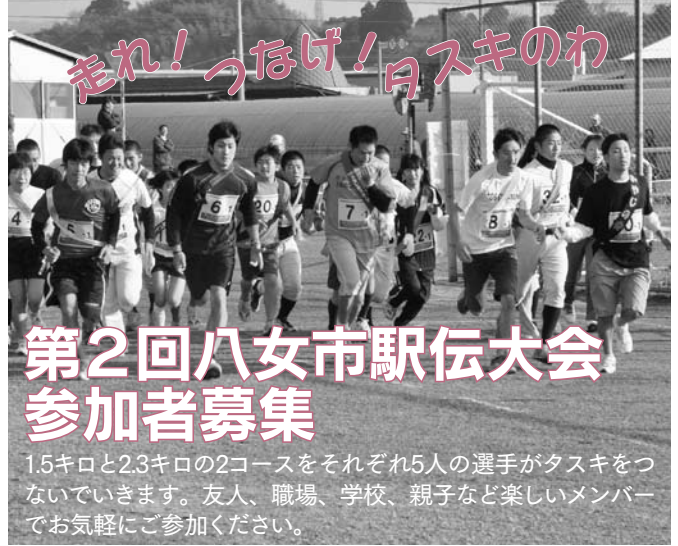

第2回八女市駅伝大会 参加者募集

1.5キロと2.3キロの2コースをそれぞれ5人の選手がタスキをつないでいきます。友人、職場、学校、親子など楽しいメンバーでお気軽にご参加ください。

- ▽期日=12月18日(日)
- ▽会場=八女市立花運動場
- ▽参加資格=健康で完走可能な人
- ▽参加料=1チーム千円
- ▽昼食=参加者全員にだご汁を用意しています
- ▽種目=【駅伝1・5キロコース】小学生男子・小学生女子・中学生女子・一般女子・オープン(記載部門以外の5人による混合チーム)
- 【駅伝2・3キロコース】高校生男子・高校生女子・中学生男子・一般男子
- 【マラソン】申込書に補欠としてエントリーしている人で希望者により駅伝終了後、1・5キロのマラソンを実施します。
- ▽表彰=全種目タイム計測有(各種目上位3チームおよびオープン以外は区間賞、ただしマラソンは表彰なし)
- ▽申込締切=11月18日(金)

- ▽申込書提出先=総合体育館・各支所総務課
- ※申込書は総合体育館・各支所に備えています(八女市ホームページからダウンロードもできます)。
- ※郵送または八女市ホームページ上からも申し込みできます。
- ▽チーム応援旗コンテスト
- 「自分のチームを応援しよう!」
- ※申込書に添付してある用紙に応援旗のデザインを記入して、申込書と一緒に提出してください。実行委員で小旗を作成し当日受付でお渡しします。優秀デザインには賞品もご用意しています。
- ▽問い合わせ=八女市駅伝大会実行委員会事務局(立花支所総務課まちづくり推進係内)(☎23・5143)
- ※出店者およびボランティアスタッフも募集中

会場& コースガイド

※選手用駐車場はP1(立花小学校)です。

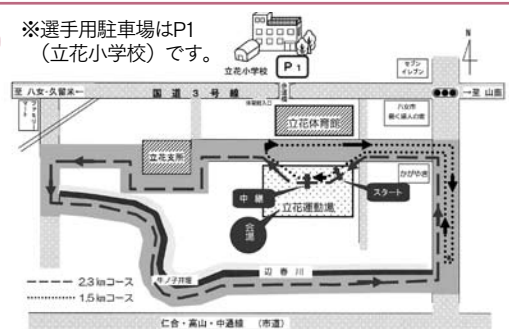

八女市予約型乗合タクシー
アンケート調査結果報告

80%の人が

「暮らしが便利

になった」と回答



1回の乗車につき
300円

自宅玄関から目的地玄関へ

市では、8月に、昨年からの試験運行をしている「乗合タクシー」の、平成24年度からの本格運行に向けて、アンケート調査を実施しました。アンケートは、利用経験者400人、未利用者100人を地域別に抽出し、乗合タクシーの使い勝手や、日常生活への影響、事業の必要性などをお尋ねしたもので、利用経験者の80%の人から「暮らしが便利になった」、94%の人から「乗合タクシーは必要」と回答いただきました。また、利用の経験がない人からも、87%の人から「乗合タクシーは必要」と回答いただき、乗合タクシーが、市民生活を支える新しい公共交通として期待されていることがはっきりと示された調査結果となりました。

皆様の声を踏まえ、本格運行に

■調査件数と回収率

利用者向けアンケートとして、乗合タクシーを利用したことがある人2081人の中から、400人を地域別に抽出、71%にあたる285人から回答をいただきました。(集約結果は次ページ)

また、利用登録をしていただいている人の内、利用したことがない65歳以上の人3959人の中から、100人を抽出、57人から回答をいただきました。

郵送による調査にもかかわらず、高い回収率となり、乗合タクシーへの高い関心がうかがわれる結果となりました。ご記入いただいた61人から感謝の声。残りの意見のほとんども、期待する声をいただきました。

■アンケートの結果を受けて

今回の調査は、市民の皆様から、乗合タクシーに対して、大きな期待と関心を寄せていただいていることが、はっきり分かる結果となりました。

た。驚くほど多くの皆様から、「安心して生活できる」「便利になった」「助かっている」「続けてほしい」等の感謝の声をいただきました。

一方で、土曜日の運行を望む声や、最終便の時間をもっと遅くしてほしいとの声も少なからずいただいたところです。乗合タクシーは路線バスと違って、バス停まで行かなくても乗れる乗り物ということで、大変便利な反面、バスよりも多少経費がかかるため、平日のみの運行とさせていただきます。また、朝夕の通勤通学時間帯は、バスの方が効率よく乗客を運べるため、バスとの競合を避けて、乗合タクシーの最終便は4時便とさせていただきます。

乗合タクシーは今後も末永くご利用いただく公共交通とするため、費用対効果を慎重に検討しながら取り組みを進める必要があると考えています。今回のアンケートでいただいた皆様の声を踏まえて、平成24年度からの本格運行に向けて、乗合タクシーの運行を進めてまいります。

利用するには 利用登録が必要です

予約型乗合タクシーは、予約があった時に予約があった区間だけを運行し、複数の利用者が乗合で利用するタクシーです。利用者の玄関から目的地の玄関まで送迎します。予約がなければ運行しません。

このタクシーを使用するには、受付・配車をスムーズに行うために、事前に利用登録をさせていただく必要があります。利用登録は、地域支援課または各支所総務課で行えます。登録が済みましたら、登録カードを交付します。利用登録は無料です。利用の際には必ず「予約センター」に電話で予約してください。

●問い合わせ 地域支援課 交通対策係 (☎23・1224)

予約センター

☎33・2002

■未利用者向けアンケート

《問1》 利用していない理由……58%の人が「自分で運転」、39%の人が「家族が送迎」

《問2》 今後の利用予定……72%の人が「今後利用する」

《問3》 乗合タクシーの必要性……87%の人が「必要」

《その他ご意見ご感想》

22人から、感謝、異論、要望など、様々な声をいただきました。このうち、12人が肯定的なご意見、4人が改善を要望するご意見でした。

※詳細はホームページに掲載します。

■利用者向けアンケート

《問1》 予約受付時間 78%の人が「納得」

《問2》 運転日 51%の人が「困っていない」、38%の人が「困っている」

《問3》 便数 75%の人が「ちょうど良い」

《問4》 始発時間 85%の人が「ちょうど良い」

《問5》 昼休み 73%の人が「正午のままでいい」

《問6》 最終便の時間 52%の人が「ちょうどよい」、39%の人が「早すぎる」

《問7》 利用料金 89%の人が「納得」

《問8》 移動できる範囲 77%の人が「困っていない」

《問9》 目的地までの時間 83%の人が「困っていない」

《問10》 バスとの乗り継ぎ 64%の人が「支障がない」

《問11》 車両の乗り降り 93%の人が「満足」

《問12》 運転手の対応 91%の人が「満足」

《問13》 予約センターの対応 89%の人が「満足」

《問14》 外出機会の変化 38%の人が「増えた」

《問15》 暮らしの便利さ 80%の人が「便利になった」

《問16》 乗合タクシーの必要性 94%の人が「必要」

《問15》 乗合タクシーの利便さについてお尋ねします 乗合タクシーができて、毎日の暮らしが便利になったとお感じですか

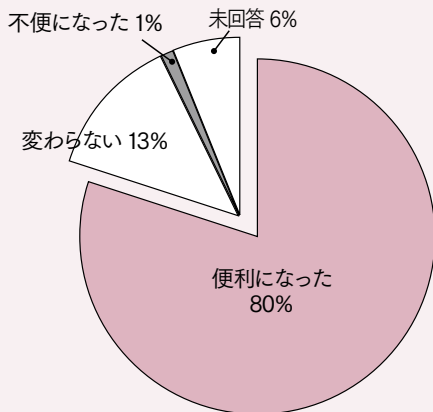

《問16》 乗合タクシーの取り組み全体についてお尋ねします この乗合タクシーの取り組みは、今後も必要だと思われませんか

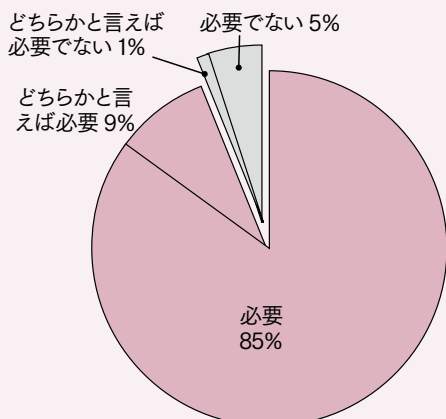

《問7》 利用料金についてお尋ねします

現在、1乗車当たりの料金は300円～400円になっています

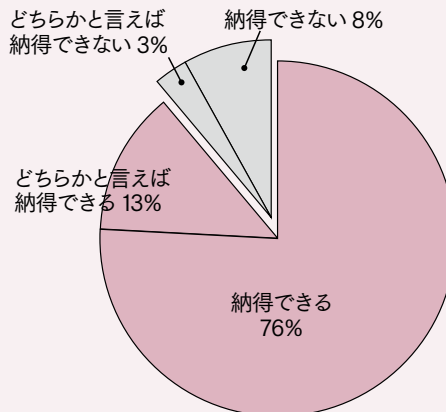

《問8》 移動できる範囲についてお尋ねします

原則として同じエリア内での利用とさせていただきますが、日常生活にお困りはありませんか

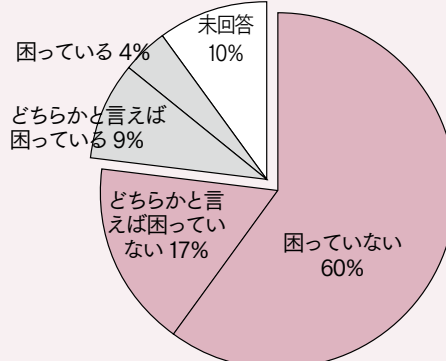

アンケートにご協力ありがとうございました



《問2》 運行日についてお尋ねします

現在、平日のみ運行し、土日祝日年末年始は運休していますが、日常生活にお困りはありませんか

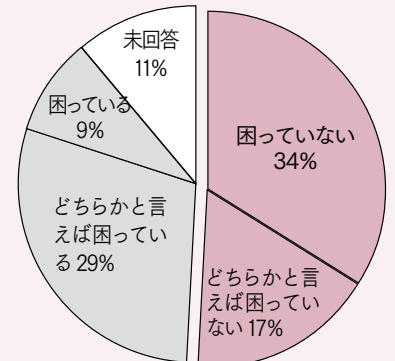

八女伝統工芸館物産館の 愛称を募集します。

仮称

八女伝統工芸館北側の 旧日本通運跡地等に

建設中の「八女伝統工芸館物産館（仮称）」が、平成24年春にオープン予定です。観光情報を発信するインフォメーション、特産品を取りそろえた物産スペース、来館者が休憩し、くつろげる交流スペースにトイレ（別棟）を整備します。皆さんが気軽に立ち寄り、八女市全域の魅力を発信できる施設となるような愛称をご応募ください。

● 応募方法等 ▽市内外を問わず、どなたでもご応募できます。

▽お一人何点でもご応募できますが、異なる作品に限ります。

▽郵送、ファクス、Eメールまたは直接ご持参によりご応募ください。また、八女市ホームページの応募フォームにより直接応募することもできます。

▽様式の指定はありませんが、愛称、命名の理由やコメント、お名前（ふりがな）、住所、年齢、電話番号を必ずご記入ください。

● 応募期間 ▽10月3日（月）～10月31日（月）※郵送の場合当日消印有効。

● 賞品 ▽採用作品1点（八女の特産品）

● 発表 ▽採用者には直接通知します。決定した愛称は、広報やめ、ホームページで発表します。

● その他 ▽採用作品に関する諸権利は、八女市に帰属します。応募作品は自作かつ未発表のものとし、第三者の権利を侵害しないよう十分配慮してください。応募作品は返却しません。応募者の個人情報、愛称募集の目的以外には使用しません。

● 応募・問い合わせ ▽八女市役所商工振興課（〒834-8585 八女市本町6-47番地） ☎23・1596

☎23・5411

✉ syokoshinko@city.yame.lg.jp



10月はマイバッグキャンペーンの強化月間です

マイバッグ（買い物袋）を持ち歩いたり、包装をシンプルにしたりして、私たち一人一人が普段の買い物で環境のことを考えてごみを減らしていきましょう。まずはマイバッグを持参してレジ袋を断ることから始めてみましょう。

▽お買い物の際にはマイバッグを持参し、不要なレジ袋の辞退に努めましょう。

▽不要な包装は断りましょう。

▽詰め替え商品や簡易包装商品、エコマークなどの環境配慮商品を選びましょう。

▽県内の一斉行動参加店の取り組みに協力しましょう。

● 問い合わせ ▽ごみと資源を考える福岡県民会議事務局（福岡県循環型社会推進課内） ☎092・643・3371



第7回環境フェアin八女に併せて、「犬のしつけ方教室」を開催します。

愛犬と楽しく暮らすために、犬のしつけ方について学んでみませんか。愛犬の問題行動にどう対処すればよいか。叱るのではなく褒めることで愛犬と信頼関係を築いていく。そんなしつけの方法が学べます。犬を飼っている人やこれから飼おうとお考えの人であればどなたでも受講できます。参加費無料

● 講師 ▽家庭犬インストラクター 福島みゆきさん ● 日時 ▽10月30日（日）10時～12時（9時30分受付） ● 場所 ▽おりなす八女研修棟第3研修室 ● 募集人員 ▽40人程度（先着） ● 申し込み方法 ▽10月28日（金）正午までに電話にて申し込みください。 ● 申し込み・問い合わせ ▽社会環境課生活環境係（☎23・1462）

● 申し込み・問い合わせ ▽八女市役所商工振興課（〒834-8585 八女市本町6-47番地） ☎23・1596

☎23・5411

✉ syokoshinko@city.yame.lg.jp

犬のしつけ方教室

犬のしつけ方教室

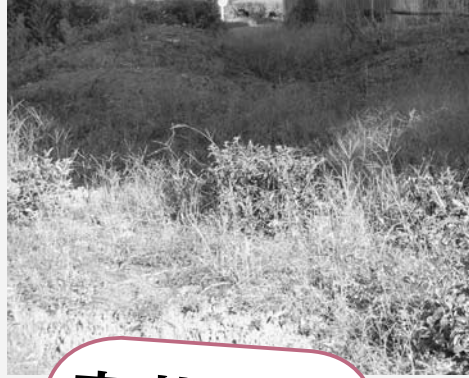

農地パトロール（農地利用状況調査）を実施します。

八女市農業委員会では、10月～11月を農地パトロール月間として、農地利用状況調査を実施します。この調査は、平成21年12月に施行された改正農地法の規定に基づくもので、農業委員会は、毎年1回、その区域内にある農地の利用の状況についての調査を行います。

○耕作放棄地解消に向けて取り組みます。

今年度の新たな取り組みとして、農地パトロールと同時に耕作放棄地解消に向け耕作放棄地の調査や保全管理のお願い等を行い、解消に向けての取り組みを実施します。皆様のご理解とご協力をお願いします。

○農地の適正な管理をお願いします。

平成21年12月に改正農地法が施行され「農地について所有権または賃借権その他の使用および収益を目的とする権利を有する者は、当該農地の農業上の適正かつ効率的な利用を確保するようしなければならない」と農地の権利を有する者の責務規定が設けられました。

遊休農地は、火災や病害虫の発生原因となり、隣接の住民や農地へ悪影響をおよぼしますので、除草、病害虫駆除等、農地の適正な管理をお願いします。

なお、農地の貸付や譲渡を希望される場合は、地元農業委員または農業委員会事務局までご相談ください。よろしくお願いいたします。

●問い合わせ〓八女市農業委員会（☎23・2407）

子宮頸がん予防ワクチン接種について

中

学1年生～高校1年生相当年齢の女子（平成7年4月2日～平成11年4月1日生）を対象に子宮頸がんワクチン接種に対する助成事業を行っています。ワクチンの種類はこれまで「サーバリックス」のみが公費助成の対象となっていました。

が、平成23年9月15日以降に接種を開始される人は、「ガーダシル」も助成の対象となりました。なお、助成はどちらか一方の種類のみの接種分です。すでに1回目または2回目を接種された人は、同じワクチンで接種を続けてください。

はじめて接種する人は、ワクチンの種類によってそれぞれ接種する間隔や効果等が異なりますので、医療機関で相談してどちらかに決めてください。

●「サーバリックス」：子宮頸がんを引き起こすヒトパピローマウイルス（HPV）16、18型の感染を予防するワクチン

●「ガーダシル」：子宮頸がんや尖圭コンジローマなどを引き起こすヒトパピローマウイルス（HPV）6、11、16、18型の感染を予防するワクチン

●助成期限〓平成24年3月31日

※高校2年生については9月30日までに1回目を接種した場合に限り、残りの回数も公費助成対象となります。また、平成24年4月以降の助成の継続については、国で検討中です。

※2回目以降の接種の際には、自分の接種しているワクチンの種類と回数の確認が必要になります。接種記録を必ず持参し、接種時に医師に確実に伝えてください。

●問い合わせ〓健康課健康推進係（☎23・1352）

●問い合わせ〓後期高齢者の健康診査

健康診査は毎年受けましょう!!

福岡県後期高齢者医療制度の被保険者を対象に健康診査を実施しています。平成23年度の受診期限は平成24年3月31日です。まだ受診していない人は、指定医療機関等でお早めに受診をお願いします。指定医療機関については、受診票と一緒に一覧表をお送りしています。受診のときは、「被保険者証（保険証）」と広域連合が郵送した「受診票」が必要です。受診票が見あたらない場合は再発行をいたしますので、お問い合わせください。※生活習慣病で治療中の人は受診の対象となりません。

●問い合わせ=福岡県後期高齢者医療広域連合お問い合わせセンター（☎092651・3111）

雛の里 八女ぼんぼりまつり



来年2月11日から3月11日までの間、八女地方独自の「箱びな」を中心に、福島町の並みや商店街など約100か所に雛人形を展示。期間中、様々なイベントを開催し、まずは雛の里一色に染まります。※写真は今年2月の結婚式の様子

十二単衣と束帯姿で思い出の結婚式を

結婚を予定している皆さん、十二単衣と束帯姿でお二人の新しい門出を飾ってみませんか。

- 期日〓平成24年2月26日(日)、3月4日(日)※各1組、応募多数の場合は抽選。
- 会場〓福島八幡宮(宮野町)
- 費用〓玉串料3万円
- 申し込み締切〓10月31日(日)
- 申し込み・問い合わせ〓観光振興課（☎23・1192）

箱びなをお譲りください

あなたの家に眠っている「箱びな」をお譲りいただける人はご連絡ください。まつり期間中、白壁の町並みの中に展示させていただきます。

● 問い合わせ〓観光振興課（☎23・1192）

パパだつて がんばってるよ!



「こっちは、見た目がいいじゃない?」

「玉葱の薄切りってどっちむき?」



「気を付けてね」

「まかせて!」



「さあ、この料理を時間内に作ってみましょう(講師)」

「え〜!」

料理はママが得意だから、お風呂入れや寝かしつけは私がしています。Kさん

外で働くパパの姿を見せられないからできるだけ一緒にしたいな。Nさん

子どもの成長はあつという間。その瞬間を大事に楽しんでください。“パパ自身が楽しくやれること”から始めましょう!
主催者より



「今、話しかけてね」



「すらい言いたらいかなです」

「普段もやっています!」



「よく混ぜてね」

「手作りマヨネーズだありおもしろい」

無理しないで、できること、できないことをお互い理解して、ママと役割分担したら楽じゃないかな。Nさん



「先生、どうでしょう?」

「うまそう」



「センスが、問われますよ」

「よし!盛り付け!」

一人暮らしだった頃は、よく料理していたけど…今、子どもと遊ぶのが楽しいです。Yさん

料理って、やってみると意外と楽しいね。Kさん

講師「野菜ソムリエ 向あけみさん」
星野にある鄙の厨房ひまわりの店を経営しながら、各地で料理教室を開き、地元で採れた旬の野菜を使った手作り料理のおいしさを伝えています



「あちゃ、こりや、いかん」

「あ〜あ、こげちゃったね」

「わぁ」



「いただきます!」



「うまっ!」

日ごろ職場では話せない、子育てのこと…パパ同士話しかけてきてイイですね。Rさん



「完成!」

メニュー
・肉巻を焼く(お肉を焼いたまきもの)
・たまたまの卵の卵焼き
・ゴーヤソムリエ
いちごソフト

【イクメン講座】子育てを楽しむヒントをつかみ自分なりの「イクメン」を目指しませんか。受講料無料、実費負担●日時= 10/1、11/5、12/3、10時~12時●会場=西公民館●内容=子どもがよるこぶ読み聞かせ、おうちで作るカフェごはん他●申し込み・問い合わせ=西公民館 (☎ 24・5272)

10月の
横町町家
交流館の
催し

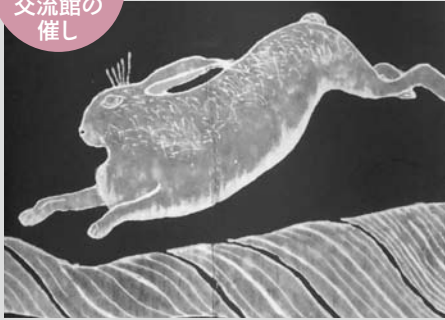

筒描 波を渡るうさぎ

藍の香り展 來民文庫 コレクション

八女市横町町家交流館10月の企画展は、藍の香り展として來民文庫コレクションの中から厳選した藍染を展示します。

吉岡威夫さん(熊本県山鹿市)が開設した來民文庫には、江戸時代から昭和初期にかけての藍染の古布や仕事着1万点が収集されています。藍染のデザイン図録を作成した277枚の中から風呂敷・暖簾・油単(婚礼用具の筆筒・長持の塵除け、日除けのための被い布)の「筒描」を中心に「久留米紺」「絵紺」「型染」、「縞・格子」などを展示。豊かな手織りの古布や仕事着を通して、美しい藍染の世界をご覧ください。

●期間 9月27日(火)～10月30日(日)
●会場 問い合わせ 八女市横町町家交流館
(☎23・4311)

おりなす八女 イベント情報

ハーモニーホール	
10/9(日) ①13:30～ ②18:00～	角 律子 ふるさと公演 チケット 3,500円 ☎三鈴企画 ☎092・483・1880
10/20(木) 19:00～	「八女バーゼンドルファー音楽祭」プレ・コンサート シュトス弦楽四重奏団 with 後藤珠美 一般 2,000円 (セット券 3,000円) ☎バーゼンドルファー音楽祭プロジェクト ☎24・3829
10/23(日) 13:30～	第28回市民コンサート 料金 300円 ☎八女市音楽協会 ☎090・4514・4249
10/30(日) 13:30～	吹奏楽フェスティバル 入場無料 ☎八女市民吹奏楽団 ☎090・3735・1159
11/3(祝) 14:00～	「八女バーゼンドルファー音楽祭」プレ・コンサート 石井啓一郎 with 石井啓子ヴァイオリンリサイタル 一般 2000円 (セット券 3,000円) ☎バーゼンドルファー音楽祭プロジェクト ☎24・3829
ばちびめホール	
10/9(日) 11:30～	八女のかあちゃんおいしかもんサミット 600円(だご汁付き) ☎観光振興課 ☎23・1192 先着250人
10/10(祝) ①10:00～ ②12:45～ ③15:30～	秋の上映会「武士の家計簿」 一般 1,200円 (当日 1,500円) 中高生・しょうがい者 800円 ☎映画を楽しむ会 ☎090・1169・3993
10/22(土) 13:30～	岩崎記代子コンサート「八女をうたう」 参加費 1,000円 ☎観光振興課 ☎23・1192
10/23(日) 10:00～	しょうがい者支援チャリティーバザー ☎八女ライオンズクラブ事務局 ☎24・3313
11/6(日) 11:00～	八女福島文芸座 特別ゲスト 津軽三味線 近藤摩郎 一般1,500円(軽食付)小学生以下入場不可 ☎八女福島文芸座事務局 ☎090・8413・6128

ふるさと支援寄附のお礼※敬称略

【地場産品発掘・ブランド化事業】

・永松 晃 (大阪府阪南市)

【未来を担う子どもの教育及び少子化対策事業】

・永松 晃 (大阪府阪南市)

【その他市長が必要と認める特定の事業】

・永松 晃 (大阪府阪南市)

・原口 俊文 (上陽町久木原)

・森 文男 (福岡県春日市)

8月末現在累計額=13,364,354円

資産等報告書の閲覧について

八女市政治倫理条例の規定に基づき、先に繰上補充で当選された議員から配偶者の分を併せて資産等報告書の提出がありましたので次のとおり閲覧に供しています。閲覧を希望する人は、議会事務局(立花庁舎)まで申し出ください。

●閲覧期間=議員の任期満了の日まで

(ただし、土曜日、日曜日および祭日等を除きます)

●閲覧時間=8時30分～17時

●閲覧場所・問い合わせ=議会事務局(☎23・4922)

キリトリセン

郵便はがき

8 3 4 8 7 9 0

料金受取人払

八女支店
承認
108

差出有効期限
平成24年6月
30日まで

(切手不用)

〈受取人〉

八女市本町647番地

八女市長 行



8 3 4 8 7 9 0

7

ご住所	
(フリガナ) お名前	掲載時 (氏名掲載可・匿名希望)
年齢	歳 (性別) 男・女
☎	

※紙上匿名を希望する人も、上の欄を必ずご記入ください。

(八女市広報 H23.10)

キリトリセン

市民の 声 voice

皆さんからの写真、イラスト、詩、俳句、
身辺雑記、市へのご意見や質問などの
投稿をお待ちしています。

乗合タクシーは予約を嫌う人も
いるのではないのでしょうか

乗合タクシーは必要とは思いますが、
その反面予約とか制約されるのを嫌う
人もいるのではないのでしょうか。

また、乗合タクシーは急いでいるのか、
運転手の性格なのか分かりませんが、安
全運転がおそろかになっているのではな

上陽 陽泉俳句会

盆近し母と妻恋ふひとり膳 吉泉 守峰
初盆に戻る家なし地震の里 城後 正子
空蟬や風のふるへの定まらず 荒川ミヤ子
風の音にそつと寄り添ふ吊忍 中村 境子
稲走る風に出穂の匂ひかな 倉ノ下和代
青田風客間に通しエコ暮し 大坪 延子
わび・さびのささげし茶室法師蟬 柴田 啓一
夏蕨忘れたはずの恋のあり 大坪 清香
墓石の倒れしままの盆参り 古賀シツカ
新幹線八十路姉妹の初夏の旅 梅野トラノ

いでしょわか。

(60代・女性)

貴重なご意見をいただき、ありがとうございます。
乗合タクシーは、タクシー
の便利さとバスの手軽さを併せた乗り
物です。バスは乗客が少ない地方都市で
は、乗客がだれも乗っていない便もあり
ます。無駄をはぶくためにも予約制とす
る一方で、自宅の玄関から目的地の玄関
までドアツードアを導入しました。バス
停から離れた場所に住んでいる人や、離
れた施設を行き来する人、荷物を持つ
人などに大変喜ばれ、利用人数も目標
を超えることができました。

安全運転については厳しく指導しま
いりますので、今後ともご利用をよろし
くお願いします。

(地域支援課)

土日の運行やエリア超えの運行 の検討を

乗合タクシーを利用しています。いつ
もとても役立っています。土日に用事
がある場合、どうしてもありません。
土日に運行してもらうととても助かりま
す。また、エリア内だけではなく、八女
や久留米にも出かけられるように検討
をお願いします。

(50代・女性)

ご意見ありがとうございます。土日
運行の件ですが、土日のバス利用客は平

(八女市広報H 23.10)

あなたの声を届けてください！

皆さんが日ごろ八女市に対して思っていることを、市長に
届けてください。
意見・提案・苦言・提言、どんなことでも結構です。将来
の八女市づくりのため問題点は改善し、建設的な内容につい
ては実現に向けて努力してまいります。

キリトリせん

写真やイラスト・絵画・短歌・俳句など、何でも結構です。

●市長室直通ファクスも無料でご利用いただけます。
0120・24・4554 (フリーダイヤル)
問い合わせ＝市長公室秘書広報係 (☎23・1110)

◎あなたの声をお待ちしています

市政に対するご意見や苦情、疑問
など、あなたの「声」をお待ちして
います。はがきやファクス、本庁およ
び各支所に設置している市政目安箱
などを利用してお寄せください。お
寄せいただいたご意見は、紙面で紹
介させていただきます。

また、建設的なご意見やご提案
については、市長や担当課などから
直接ご本人へ回答もしていますので、
住所・氏名・電話番号等の記入をお
願います。

なお、無責任な誹謗・中傷と思わ
れる意見書・提案書については対応
しかねますのでご了承ください。

(地域支援課)



電動カートでハウスを回る
サダメさん

「トマト栽培は脇芽摘みや玉ぐきを取ったり、私にできる仕事があります。ひまなときはハウスの周りに植えた野菜で昼ご飯のおかずを作ったり。料理は考えるから脳にいいんですよ」——そうほほ笑むサダメさんは、今日も家族と一緒に出勤し、電動カートでトマトハウスの中を見回ります。

戦時中は女手一つで5人の子を育て、戦後復員した夫とともにしいたけを栽培。書くことが好きで、ずっと日記をつけていたサダメさん。仕事の合間に書き留めたいだけの詩が日本したいけ振興協議会の目にとまり平成7年、「しいたけ音頭」としてCD化されました。

稼業を継いだ息子さんとともに農業の視察にも出かけ、平成9年から念願だったトマトのロックウール栽培に取り組んでいます。

毎朝、西日本新聞と日本農業新聞に目を通すのが日課。西日本新聞の投稿欄「紅皿」には80歳を過ぎてから投稿を始め、今までに10通採用。昨年は月間紅皿賞を最年長で受賞しました。

「長い人生にはいろいろなありました。戦中・戦後の食糧難。戦中に病気の息子をおんぶして福島の小児科病院まで徒歩で20キロの道を急いだこと。今では考えられんでしょう。お陰で子どもたちも親孝行で嫁も孫もようしてくれます。不平不満はありません。感謝する日々です。80代までは何でもできていましたが、90を超えてからは気持ちはあっても体がついていかん。でも書くことはこれからはずっと続けていきますよ」

書くことは
ずっと続けていきたい



長生きして思うこと。親孝行あまりできなかったもので、親に1日だけでもよか思いさせたかった。私は未っ子で甘えん坊だったんですよ。

10月

図書館の休館日

《本館の休館日》※月曜、最終金曜日
3月、17月、24月、28(金)※31月
※は館内整理日

《上陽・立花・矢部・星野分館の休館日》
※月曜および祝・休日、最終金曜日
3月、10(祝)、17月、24月、28(金)※、31月

《黒木分館の休館日》
※火曜および祝・休日、最終金曜日
4(火)、10(祝)、11(火)、18(火)、25(火)、28(金)※

10月の図書館だより

八女市立図書館(本館) ☎22・2504

※本館の開館時間＝平日 10時～20時
土日祝 10時～18時

上陽分館 ☎54・3131 矢部分館 ☎47・2258

黒木分館 ☎42・0400 星野分館 ☎52・3120

立花分館 ☎37・1522

※分館の開館時間＝9時～17時30分

ホームページ www.library.yame.fukuoka.jp

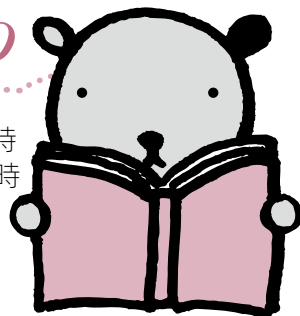

10月のよみきかせ

絵本や紙芝居など親子でお楽しみください。

♥本館 1日、8日、15日、22日、29日※いずれも土曜日 14時～おはなしコーナー

♥黒木分館
8日(土) 14時～
おはなしコーナー

10月のあかちゃんよみきかせ

0歳～2歳児対象によみきかせやわらべうたなど。

♥本館 19日(水) 11時～
おはなしコーナー

♥黒木分館
27日(木) 11時～
おはなしコーナー

●日時 11月19日(土) 10時～12時 ●場所 黒木開発センター ●講師 虹の会
●募集人数 20人 ●申し込み 市立図書館本館(☎22・2504)▽黒木分館(☎42・0400)
※他の分館も可 ●参加料 実費(500円くらい)



手ぶくろ
人形を
作ろう!

10/27～11/9 秋の読書週間

あなたのオススメの本を紹介してください!

●募集期間＝10月1日(土)～11月6日(日) ●対象者＝八女市立図書館利用者(一般・児童)
※3冊紹介していただいたらプレゼントを差しあげます。11月16日(水)～12月4日(日)まで本館・分館にそれぞれ掲示して紹介させていただきます。

第5回読書感想画展

▽旧八女市・立花町内小学校提出分

●期間 11月3日(祝)～13日(日) ●場所 市立図書館本館2階ロビー・研修室
▽上陽町・黒木町・矢部村・星野村内小学校提出分
●期間 11月3日(祝)～14日(月) ●場所 黒木地域交流センターふじの里ロビー
※ご家族でお出かけください。

市子どもの読書活動推進計画を教育長へ報告



八女市子どもの読書活動推進計画策定委員会(梅野智美委員長)は、「八女市子どもの読書推進計画(改訂版)」の策定について調査および審議を行ってきました。今年2月から5回におよぶ審議が終わり、8月24日八女市子どもの読書活動推進計画(改訂版)を西島教育長へ報告しました。

皆さんの参観が 学校元気の 源です!

57年前、八女市教育委員会に総務課、学校教育課、社会教育課を設置し、(11月5日)八女市の教育がスタート。教育の充実が図られてきました。また、社会経済の変化で、今日の学校は家庭だけでなく地域の人々のあたたかいご支援をいただいているところです。

さらに一層のご支援をいただくため、市制50周年を機に「八女市教育の日」を条例制定しました。その第一条には、「八女市民の教育に対する関心と理解を深め、本市教育の充実と発展を図るとともに、本市を愛しふるさとに誇りをもつ子どもたちをはぐくむ」とあります。教育の中核は学校であり、新しい学習指導要領に基づき、子どもたちの「生きる力」をはぐくんでいます。

その中で未来を担う子どもたちがどのように学習しているか。恒例の学校開放週間・学校説明会を各学校で下記のとおり開催しますので、ご案内申し上げます。

●問い合わせ 学校教育課 (0236-1954)

▼小学校日程

学校名	電話番号	学校開放日	学校説明会日時	会場
福島小学校	22・3121	11月1日(火)・2日(水)・4日(金)・5日(土)	11月5日(土) 12:30～13:00	ミーティングルーム
長峰小学校	22・4601	10月30日(日)、11月1日(火)・2日(水)・4日(金)	11月2日(水) 10:00～10:30	ミーティングルーム
上妻小学校	22・4401	11月7日(月)～13日(日)	11月7日(月) 14:00～	2階会議室
三河小学校	22・5001	11月14日(月)～20日(日)	11月16日(水) 10:00～10:30	ミーティングルーム
八幡小学校	22・4801	10月28日(金)・30日(日)、11月2日(水)・4日(金)	10月30日(日) 11:30～12:00	和室
忠見小学校	22・5201	11月9日(水)～11日(金)、13日(日)	11月11日(金) 11:30～12:00	和室
川崎小学校	22・5301	11月13日(日)・15日(火)・16日(水)・17日(木)・18日(金)	11月13日(日) 14:05～14:35	視聴覚室
岡山小学校	22・4701	11月1日(火)・2日(水)・4日(金)・6日(日)日曜参観	11月4日(金) 11:00～11:30	視聴覚室
黒木小学校	42・0039	10月25日(火)～28日(金)	10月27日(木) 11:00～11:30	校長室
黒木西小学校	42・0251	10月12日(水)～14日(金)	10月14日(金) 11:30～12:00	和室
木屋小学校	42・0155	10月31日(月)、11月1日(火)・2日(水)・4日(金)	11月1日(火) 16:05～16:35	和室
笠原小学校	42・0175	11月7日(月)～11日(金)	11月11日(金) 16:00～16:30	会議室
大淵小学校	45・0014	11月4日(金)・6日(日)・8日(火)	11月6日(日) 11:30～12:00	屋内運動場
筑南小学校	22・2515	10月31日(月)、11月1日(火)・2日(水)・4日(金)	11月1日(火) 11:30～	図書館
立花小学校	37・0023	10月30日(日)、11月2日(水)・4日(金)・18日(金)	10月30日(日) 15:50～16:00	体育館
矢部小学校	47・2063	10月17日(月)～21日(金)、24日(月)～28日(金)	10月5日(水) 15:00～	会議室
星野小学校	52・2013	11月7日(月)～11日(金)、13日(日)	11月13日(日) 12:50～13:20	体育館
小中一貫教育校 上陽北浜学園	④54・2022 ⑤54・2030	10月11日(火)～14日(金)、16日(日)	10月16日(日) 15:00～	東校舎2階 和室

▼中学校日程

学校名	電話番号	学校開放日	学校説明会日時	会場
福島中学校	22・4207	10月24日(月)～29日(土)	10月24日(月) 15:00～16:00	多目的ホール
南 中学校	22・4407	10月24日(月)～29日(土)、11月1日(火)	11月1日(火) 14:00～	体育館(武道場)
見崎中学校	22・5207	10月17日(月)～22日(土)	11月8日(火) 13:20～17:15	体育館アリーナ
西 中学校	22・4807	10月22日(土)、10月25日(火)～28日(金)	11月2日(水) 15:00～15:30	体育館
黒木中学校	42・0109	10月17日(月)～30日(日)	10月17日(月) 13:50～16:30	和室
筑南中学校	35・0300	10月31日(月)、11月1日(火)・2日(水)・4日(金)	11月2日(水) 14:00～	図書室
立花中学校	37・0041	10月26日(水)～29日(土)	10月27日(木) 15:00～15:30	校長室
矢部中学校	47・2041	10月24日(月)～28日(金)	10月26日(水) 13:45～15:45	木龍(体育館)
星野中学校	52・2012	10月24日(月)～26日(水)、28日(金)	10月31日(月) 15:00～15:40	図書室

八女市忠見980番地 (☎22・5201)

●校長・松藤秀子 ●職員数 21人 ●学級数 8 ●児童数 206人



一人一人が考える授業



自問清掃の様子



子どもあいさつ大使の運動

忠見小学校は、南に電照菊のハウス、北に八女中央大茶園を臨む、自然豊かな地にあります。

★学校教育目標
「希望と誇りをもち、自ら考え判断し、たくましく生きる子どもの育成」

本年度は特に「自分の考えをしっかりとつとめることができる子ども」「自他の考えを比べ、つなげて発言することができるとともに」の育成をめざして、全職員が一丸となって取り組んでいます。

●忠見小学校の特色
学習することを一人一人にしっかりと定着させる授業と、子どもが主体的に考えることを大切にして思考力や判断力、表現力を伸ばす授業とをはっきりと分けて授業を行っています。

授業では、自分の考えを絵や図・矢印・式などを使って見開き二ページのノートに表し、筋道立ててまとめる力を育てています。モデルになるノートは算数コーナーで紹介しています。また、友達との比べたり関連づけたりして聴き、つないで発言できる子どもを育てています。

「がまん玉」「しんせつ玉」「みつけ玉」を合言葉に子どもたちの自発性と思いやりの心を育てる自問清掃に取り組みんでいます。一人一人の子どもが黙々と掃除に取り組み姿が見られるようになってきました。また、六年生が「子どもあいさつ大使」になり、毎朝自動的に校門に立ってあいさつ運動をしています。児童会でもあいさつ運動に取り組み、自分から明るくあいさつできる「あいさつ名人」が育っています。

十一月二日(水)の午後、小中連携研究発表会(授業公開)を行います。どうぞご参観ください。



第2回

九州人形浄瑠璃フェスティバル

期間=10月14日(金)~ 15日(土)

場所=九州国立博物館ミュージアムホーム

九州人形浄瑠璃フェスティバルで、笠原小学校児童と旭座人形芝居保存会が公演します。

10月14日(金)

◆13:00開演

けいせいあわのなると じゅんれいうたのだん
「傾城阿波鳴門」巡礼歌の段

八女市黒木町 笠原小学校児童(4・5・6年生)

◆14:00開演

つばさかんのんれいげんき
「壺坂観音霊験記」山の段 清和文楽(熊本県上益城郡山都町)

10月15日(土)

◆11:00開演

きいちほうげんさんりやくのまき ごじょうばしのだん
「鬼一法眼三略巻」五条橋の段

旭座人形芝居保存会

◆14:00開演

つばさかんのんれいげんき
「壺坂観音霊験記」山の段 清和文楽(熊本県上益城郡山都町)

◆問い合わせ=文化課 (☎23・1982)

入場無料

茶のくに八女・奥八女をうたう!

八女市観光大使

岩崎記代子 コンサート

♪期日=10月22日(土)

♪時間=12時30分開場 13時30分開演

♪会場=おりなす八女はちひめホール

♪参加費=お一人様 1000円

♪問い合わせ=観光振興課 (☎23・1192)

※チケットの問い合わせ・購入については観光振興課へお願いします。

【プログラム】

♪オープニング

八女音頭ほつとゆつくり

♪みんなであいましょう! 秋の歌

紅葉、赤とんぼ、小さい秋みつけた他

♪茶のくに八女奥八女をうたう

ほんほりまつり、しゃくなげの里、

観る知る遊ぶ

♪フルート演奏 岡田庸支子

♪茶のくに八女奥八女をうたう

その花のよう、流れる雲が...

♪フィナーレ

八女音頭ほつとゆつくり

踊り: 八女地域婦人会生きがい

サークルの皆さん

故郷



藍の生葉をつぶした液に浸した絹を天日に当てると鮮やかなはなだ色に

はなだ色に染め上げる 藍の生葉染の研修

八女市農業・農村の活性化をめざす女性の会（樋口昌子会長）は9月1日(木)、八女普及指導センターで藍の生葉染めを研修しました。この研修には35人が参加。会員が育てた藍の生葉をミキサーやすり鉢などですりつぶしてその液に絹を浸し、しばらく太陽の光に当てると「はなだ色」と呼ばれる鮮やかな青緑色へと変わっていききました。参加者からは「自然の力はすごい」など感嘆の声が上がっています。

「八女地方では以前、久留米藍を生産していた歴史があります。染めるごとに色合いが異なる草木染めを楽しんでほしい」と指導した久留米餅技術保持者会会員の松枝小夜子さん。樋口会長は「山間部の活性化のために休耕田に藍を植えたらどうかと検討しています。草木染めを通して農村の女性がどんどん元気になっていってほしい」と話していました。

笑って笑って 1時間半



会場を笑いの渦につつんだ桂平治さん

本物の音楽に触れる

アクロス弦楽合奏団コンサートが8月13日(土)、おりなす八女ハーモニーホールで開催されました。アクロス弦楽合奏団は、国内屈指の演奏家や九州交響楽団メンバー、才能ある若きヴァイオリニストが集まったアクロス福岡のオリジナル合奏団。優雅に奏でられる生の演奏に約300人の聴衆は、聞き入っていました。

竹と人との営みを描く タケヤネの里上映実行委員会

「ほたると石橋の館」で8月22日(月)、「タケヤネの里」試写会が行われました。市内での上映のために組織されたタケヤネの里上映実行委員会が企画し、上映を支援するボランティアを対象に行われました。

この映画は、黒木町と星野村、うきは市にしか生息しない皮白竹の竹皮をめぐる暮らしや、それを使った高級雪駄、本巴レンなど生活用具の職人の技

に触れるなど、竹と人間との営みを記録した映画です。上映会を次のように予定していますので、ぜひお越しください。

上映予定日

- ① 11月16日(水) 星野村そよかぜ
- ② 11月17日(木) 黒木町開発センター
- ③ 11月18日(金) おりなす八女

問い合わせはタケヤネの里上映実行委員会樋口さん(☎090・5732・1314)



(左) 竹皮編み (上) 試写会の様子



桂平治落語会(光友地区地域振興会議主催)が9月4日(日)働く婦人の家であり、180人が古典落語を楽しみました。平治さんは大分県宇佐市出身。本格的な古典落語の語り手であり、真打として活躍中です。

集まった人たちは平治さんの巧みな話術にたちまち引き込まれ、会場は笑いの渦に巻き込まれました。佐賀や福岡から聞きに来た人もあり、「久しぶりにおなかから笑った。またぜひ聞きたい」と話していました。



すばらしい音色を響かせたアクロス弦楽合奏団

全国大会に向け訓練に励む 八女市消防団女性消防隊

八女市消防団女性消防隊（中村泰子隊長）が、10月19日（水）に横浜市で行われる第20回全国女性消防操法大会に出場します。9月9日（金）からは訓練場所をJ A福岡八女立野選果場に移し、本番を見据えて実際に放水しての訓練。八女消防署員の指導のもと、八女市消防団も応援にかけつけ、熱のこもった訓練が行われていました。

中村隊長は「願いは優勝。坂田前団長につくってもらった女性消防隊であり、大会に推薦してもらいました。その思いに応え、私自身も初代隊長として形を残したいという

思いもあります。隊としてチームワーク、リズムができることで団員がまとまり、今後の活動につながっていく」と訓練に励む選手を見守りながら話しました。指揮者として選手を束ねる松延和泉さんは「全国大会に行くからには上位入賞を目指したい。大会当日は後悔しない操法が披露できれば。残り1か月、さらに結束を深めて頑張りたい」と大会に向けて抱負を語りました。大会に出場する選手の間には、昼は仕事をして主婦業の傍ら7月22日から訓練に励んできました。市民の皆さんの応援をお願いします。



（上）指揮者の号令のあと、一斉に吸管を水槽につけホースを伸ばします（下）標的をめがけ放水します

高齢者の力はじける



年々衰える筋肉を鍛えるための体操を紹介

体育指導員の金ヶ江先生による高齢者スポーツ教室が8月1日（月）、八女市保健センターで開催されました。教室では、年々衰えてくる僧帽筋・大腿四頭筋などを鍛えるための体操「レクダンス」の紹介があり、60数人の参加者が、年齢を感じさせない熱気で体を弾ませていました。
ニコニコB会の代表の堤さんは、「高齢者の元気パワー、ここにありという感じがしました。また、参加者がレクダンスを日々実行し、10歳若返りを夢見ていたきたい」と感想を語りました。ニコニコB会は、「ずうっと元気高齢者」を目指して今年度、充実した事業を展開されますので、たくさんの方の皆さんのご参加よろしくをお願いします。

SPORTS

第54回福岡県民体育大会 夏季大会水泳競技

期日 8月21日（日）
会場 県立総合プール

〈少年男子の部〉

高校生男子50メートルバタフライ 第1位 堤大輔（30秒42）

〈少年女子の部〉

中学生女子50メートル自由形 第3位 今村亜香里（28秒70）
中学生女子50メートル平泳ぎ 第2位 牛島望（36秒79）
第3位 中島瑞季（37秒17）
高校生女子50メートル背泳ぎ 第1位 今村亜美（32秒40）

〈一般男子の部〉

60歳〜64歳男子50メートル自由形 第3位 古庄俊吉（32秒57）

〈一般女子の部〉

18〜29歳女子50メートルバタフライ 第1位 八田萌里（32秒51）
18〜29歳女子50メートル背泳ぎ 第3位 八田萌里（34秒89）

70歳以上女子50メートル背泳ぎ 第3位 西木禮子（1分5秒70）

第46回矢部川源流少年 剣道大会

期日 8月27日（土）
会場 矢部体育館

〈団体戦〉

優勝 木屋道場（黒木町）
2位 大淵道場（黒木町）

〈個人戦〉

小学3年生以下の部
優勝 北島成実（大溝少剣）
2位 熊本涼人（木佐木少剣）
小学4年生の部
優勝 川島周太（黒木道場）
2位 鍋田輝哉（木屋道場）

小学5年生の部

優勝 田中達也（大淵道場）
2位 池末龍世（木佐木少剣）

小学6年生の部

優勝 鍋田蒼（木屋道場）
2位 姫野早紀（隆将館）

中学生の部

優勝 栗山温気（木屋道場）
2位 鍋田理央（木屋道場）



児童扶養手当 のご案内

■児童扶養手当とは

父母の離婚等により父または母と生計をともしない児童について手当を支給する制度です。その目的は、母子家庭・父子家庭等の生活の安定を図り、自立を促進するものです。

ひとり親家庭に対する自立を支援するため、平成22年8月1日から、父子家庭の父にも児童扶養手当が支給されることになりました。

■手当を受給できる人

■目的

この手当は、心身に障がいのある20歳未満の児童を監護している人に対して手当を支給し、障害児の福祉の増進を図ることを目的としています。

■対象となる人

20歳未満で、精神または身体に障がいのある児童を監護している父若しくは母、または養育者に支給されます。※ただし次のような場合は手当を受けることができません。

▽父母、養育者または児童が日本国内に住所を有しないとき。

▽障がいを支給事由とする公的年金を受けることができるとき。

▽児童が児童福祉施設や少年院等に入所しているとき。

■所得による支給の制限

請求者本人、配偶者および扶養義務者の所得が定められた額以上ある時は手当が支給されません。

■手当の月額

○1級（重度障害児）該当児童1人につき月額 50,550円

○2級（中度障害児）該当児童1人につき月額 33,670円

■支払方法

認定請求した日の属する月の翌月分から支給され、4月、8月、11月に前月までの分（4か月分）を支払います。

●問い合わせ＝子育て支援課子育て支援係（☎23・1351）

次のいずれかの状態にある18歳年度末までの児童を養育している人に支給されます（所得制限があります）。

▽父母が婚姻解消

▽父または母が死亡

▽父または母が重度の障がい

▽父または母が生死不明

▽父または母が1年以上児童を遺棄している

▽父または母が法令により引き続き1年以上拘禁されている

▽婚姻によらないで出生した児童

■手当額

《二人目の児童》①全部支給 月額4万1550円（平成23年4月分から）②一部支給 月額4万1540円～9810円

※児童が2人以上の場合は、第2

子は月額5000円の加算を、第3子以降は1人につき3000円加算されます。

■児童扶養手当と障害年金の加算について

両親の一方が児童扶養手当法施行令で定める障がいの状態にある場合は、配偶者への児童扶養手当の金額と障害基礎年金の子の加算で、金額の高い方を受け取ることができますようにしました（母子世帯や父子世帯の人は対象となりません）。

※手続きに当たっては、家庭状況について詳しく確認する必要がありますため、必ず受給者本人が来庁してください。

●問い合わせ＝子育て支援課子育て支援係（☎23・1351）

H23年全国 地域安全運動

「みんなでつくりよう犯罪の起きにくいまち 八女」

……… 期間 10月11日(火)～20日(木) 八女警察署・八女地区防犯協会 ……

暴力団排除活動の推進

①暴力団に対しては、「恐れない、金を出さない、利用しない」の三原則を守り、平穏な生活に暴力団が入り込むすきをなくしましょう。

②子どもたちが暴力団から被害にあったり、引き込まれたりしないように子どもたちの行動や言葉に関心を持ちましょう。

子どもと女性の犯罪被害防止

①子どもや若い女性をねらった性犯罪が増加しています。特に夕方から深夜にかけて暗い道路上での被害が目立っていますので、明るいうちに帰宅する、または夜道の一人歩きをしないように心がけましょう。

②児童虐待は周囲に気づかれないうちに重大な結果を招く恐れがある犯罪です。小さな変化を見逃さないよう周囲の人が子どもに関心を持ちましょう。

③DV（ドメスティックバイオレンス）、ストーカー行為は必ずエスカレートする犯罪です。一人で悩まずに、まずは相談しましょう。

住宅を対象とした侵入犯罪の防止

①無施錠の玄関や勝手口から室内に侵入し、現金を盗む事件が多く発生しています。外出する際には必ずドアや窓の鍵を締め、不審な人物や車両を見かけたらすぐに110番しましょう。

万引き、自転車盗、車上ねらいの抑止

①万引きは軽い気持ちで盗んでも、窃盗という重大な犯罪です。「万引きをしない・させない」ようにしましょう。

②自転車を離れるときは短時間でも必ず鍵をかける、2つの鍵をかけることを心がけましょう。自転車には防犯登録を必ずしておきましょう。

③車を離れるときはバッグなどは必ず持って、短時間でも車の鍵を確実にかけましょう。

重度障害者、乳幼児、ひとり親家庭等医療証はお持ちですか？

八女市では、健康の向上と福祉の増進を図るため重度障害者、乳幼児、ひとり親家庭等医療費支給制度があります。支給要件に該当する人で、医療証をお持ちでない人は申請におこしください。

■手続きについて

該当する人は、市役所本庁市民課 公費医療係、黒木総合支所市民生活課、立花・上陽・矢部・星野各支所 市民生活福祉課へ申請におこしください（ただし、所得制限があります）。

■持参するもの

《重度障害者医療》

①保険証（国民健康保険証・社会保険証・後期高齢者医療被保険者証等）

②印鑑

③身体障害者手帳、療育手帳、精神障害者保健福祉手帳

④平成23年1月2日以降に転入した人は、平成23年1月1日現在の住所地の所得証明書（平成23年度）。また、同じ世帯に平成23年1月2日以降に転入した人がいる場合は、その人の所得証明書（平成23年度）

《乳幼児医療》

①保険証（国民健康保険証・社会保険証等）

②印鑑

③児童が3歳以上で平成23年1月2日以降に転入した人は、保護者の平成23年1月1日現在の住所地の所得証明書（平成23年度）。また、同じ世帯に平成23年1月2日以降に転入した人がいる場合は、その人の所得証明書（平成23年度）

成23年1月1日現在の住所地の所得証明書（平成23年度）

《ひとり親家庭等医療》

①保険証（国民健康保険証・社会保険証等）

②印鑑

③児童扶養手当証書または遺族、障害、老齢年金証書（受給者のみ）

④平成23年1月2日以降に転入した人は、平成23年1月1日現在の住所地の所得証明書（平成23年度）。また、同じ世帯に平成23年1月2日以降に転入した人がいる場合は、その人の所得証明書（平成23年度）

※カード式保険証をお持ちの人で扶養に入っている場合は、被保険者本人分と被扶養者（医療証受給者）分の保険証をお持ちください。

※重度障害者医療証・ひとり親家庭等医療証をお持ちの人で、平成23年10月1日以降も該当する人については、新しい医療証を郵便でお送りしています。

●問い合わせ市民課公費医療係
☎23・1117

制度名	乳幼児医療費支給制度	重度障害者医療費支給制度	ひとり親家庭等医療費支給制度
対象者	小学校就学前までの児童（6歳に達する日以後の最初の3月31日までの間にあるもの）	身体障害者＝身体障害者手帳1級・2級 知的障害者＝IQ 35 以下（療育手帳A） 重複障害者＝身体障害者手帳3級かつIQ 36～50 以下 精神障害者＝精神障害者保健福祉手帳1級 ※65歳以上の人は、後期高齢者医療制度の被保険者に限る	18歳に達する日以後の年度末までの間にある児童を監護している 母子家庭の母と児童 父子家庭の父と児童 父母のない児童 準母子家庭および準父子家庭
所得制限	なし	あり	あり
本人負担額	なし	入院外〔通院〕500円/月（限度） 入院〔一般〕500円/日（月20日限度） 〔低所得〕300円/日（月20日限度） ※いずれも1医療機関ごと、薬局は無料 *精神障害者の精神病棟への入院に係る費用は助成の対象外	入院外（通院）＝800円/月（限度） 入院＝500円/日（月7日限度） ※いずれも1医療機関ごと、薬局は無料

*生活保護受給者は対象者から除きます。
*入院時の食事代・居住費等の本人負担および医療保険の適用を受けない費用については本人負担になります。

応急手当が命を救う

八女消防本部 ☎24・0119



突 然、目の前にいる人が倒れたり、交通事故などで怪我をしている人を見かけたりした時には119番通報で救急自動車をお願いします。救急自動車は通報を受けてから現場へ到着するまでに要する時間は、救急出動件数の増加の影響等もあり年々遅れる傾向にあります。平成21年中の全国平均の到着時間は、7・9分となっています。

カーラーの救命曲線（心臓停止、呼吸停止、大量出血の経過時間と死亡率の目安をグラフ化したもの）によれば、心臓停止の傷病者を3分間放置しただけで、死亡確率は約50%といわれており、傷病者を救命するためには、早い通報・早い応急手当・早い救命処置・医療機関での早い救急医療という救命のリーフが不可欠となります。

特に救急自動車が到着するまでの「空白」の時間に、救急現場に居合わせた人が勇気をもって応急手当を実施することが、救える命を救うために重要なステップとなります。応急手当講習は、各消防本部等で受講することができます。講習については、最寄りの消防署に直接お問い合わせください。いざという時に大切な方の命を救うためにも、応急手当講習を受講しましょう。

お知らせ



環境フェアin八女くみんな で楽しくリサイクル

小さなお子さんからおじいちゃん、おばあちゃんまで、みんなが楽しみながら環境問題を考えましょう。(詳細は10月中旬に各家庭へ配付するチラシをご覧ください)

- 日時 10月30日(日)10時
- 会場 八女公園
- 問い合わせ 社会環境課 (023・1462)

文化講演会

市文化連盟連合会主催で開催。

- 日時 10月30日(日)13時
- 会場 八女文化会館ホール
- 講演 1「いつも心には八女の光景」歴史・文化風土の魅力
- 講師 井上智重さん(県立熊本近代文学館長・八女市出身)
- 問い合わせ 文化課 (023・1982)

インターナショナルパーティー八女

在住外国出身の人たちと市民との交流会を開催します。

- 日時 10月16日(日)14時～16時
- 会場 八女文化会館
- 申し込み・問い合わせ 八女国際交流協会 (024・1250)

吉田ウォーキングクラブ

日時 10月16日(日)9時出発
※少雨決行、強雨の場合は中止

- 集合場所 岩戸山北駐車場
- コース 岩戸山(一念寺)(8キロ)
- 参加費 一般150円(保険料含む)、会員無料



「生まれてきてくれてありがとう」 monさんトーク &コンサート

「キミたちはこんなにも大切な存在なんだよ」—歌を通してすべての親たちにエールを贈るmonさん。在日韓国人として受けた差別や不妊治療の体験。「いのち」「愛」「人権」について、素直な言葉で語りかけてくれます。昨年のコンサートでは大勢の人が感動の涙を流しました。入場無料。親子でお聞かせください。

- 日時 10月8日(土)15時～
- 会場 八女市農業活性化センター(上陽町北川内)
- 問い合わせ 人権コンサート実行委員会 (024・0107)

- 問い合わせ 荒尾さん (023・5481)

第9回ふきのとう朗読会

日時 10月20日(木)14時～15時30分(受付13時30分)

- テーマ ふるさと ※入場無料
- 会場 社会福祉会館3階
- 問い合わせ 木下さん (090・8836・3605)

第28回市民コンサート

八女市内の音楽グループ13団体が日ごろの活動の成果を發揮します。入場料300円

- 日時 10月23日(日)13時30分開演
- 場所 おりなす八女ハーモニーホール
- 問い合わせ 八女市音楽協会 梅野さん (080・1541・1524)

男声合唱団八女グリーンクラブ

創立25周年記念東日本大震災チャリティーコンサートを開催します。入場料500円。

- 日時 10月15日(土)17時30分開演、18時開演
- 会場 おりなす八女
- 問い合わせ 小川さん (090・8919・6773)

チャリティー福祉バザー

第7回八女ライオンズクラブ主催のしょうがい者支援チャリ

ティー福祉バザー。たこ焼きなどの出店や手作りの手芸品、農産物販売、福島高校吹奏楽部演奏など盛りだくさんの内容です。

日時 10月23日(日)10時～15時30分(雨天決行)

- 会場 おりなす八女小ホール
- 問い合わせ 八女ライオンズクラブ (024・3313)

土橋八幡宮神幸行事

市指定無形民俗文化財。神輿には神楽隊、獅子舞などが付き添い、福島を練り歩きます。

- 日時 10月17日(月)15時～土橋八幡宮から稲富のお旅所へ神幸▽19日(水)15時～稲富のお旅所から土橋八幡宮へ還幸
- 会場 土橋八幡宮・稲富お旅所
- 問い合わせ 文化課 (023・1982)

歯の健康フェア

日時 10月16日(日)10時～12時30分

- 場所 おりなす八女研修棟1階
- 内容 無料歯科検診(歯周病検診)相談、歯みがき指導、矯正相談、フッ素塗布等 ※粗品進呈
- 問い合わせ 八女筑後医師会 (024・4829)

おくぼ月のまつり

日時 10月9日(日)17時～21時

- 会場 みんなの館グラウンド(上陽町尾久保小学校跡)
- 内容 ステージ、じゃんけん大会、食材にこだわった出店等
- 問い合わせ 同館 (054・3900) ※雨天時体育館

第14回八女市体育協会ソフボール大会

日時・会場 10月16日(日)、23日(日)八女市サッカー場(立山)

- ※予備日10月30日(日)南中
- 問い合わせ 事務局橋爪さん (023・3426)



公民館講座 男のヨガ教室

はつらつとした楽しい人生を過ごすためには健康が一番。ヨガ(ポーズ・瞑想・呼吸法)を行う事によって心と身体を優しく癒します。参加費無料。

- 日時 11月5日(土)～1月14日(土)、全5回10時～12時
- 会場 八女市西公民館
- 対象者 市内に居住または勤務の40歳以上の男性
- 募集人員 20人(応募者多数の場合抽選)
- 申し込み 10月5日(水)～19日(水)の平日9時～17時に電話・ファクスで西公民館 (024・5272) へ。

八女市未来づくり協議会では、魅力ある組織づくりと住みよい地域づくり活動を推進することを目的に、地域振興や活性化に関する研修、先進地事例の調査等を実施しています。今回、人材育成や組織強化に関する研修として、ユニークな発想で「むらづくり」を進めている鹿児島県鹿屋市串良町柳谷集落の公民館長豊重哲郎氏を招いて講演会を開催します。参加無料ですので、ぜひご参加ください。

- 日時= 10月17日(月)13時30分～
- 会場= 農業活性化センター(上陽)
- 内容= 【第1部】13時30分～14時30分「地域づくり実践発表会」▽長峰校区まちづくり協議会▽星野地区まちづくり協議会【第2部】14時30分～16時「地域づくり講演会」
- 演題 行政に頼らない地域づくり
- 講師 豊重哲郎氏(柳谷集落公民館長)
- 問い合わせ= 地域支援課 (☎23・1224)

「やねだん」でおなじみの豊重哲郎氏講演

●期間= 10月17日(月)・20日(木)・24日(月)・31日(月)、11月7日(月)

●新商品開発や新しいサービスの提供、販路開拓などによる経営力の大幅な向上を目指す人を対象に、経営革新制度の概要や戦略の基本、申請方法などを指導します。県知事の承認を受けた場合は、公的資金の金利優遇や補助金などの支援も準備されています。受講料千円。

- 期日= 11月19日・26日・12月3日・10日・17日・1月7日・14日・21日※全土曜日、日程で時間帯に変動あり、定員10人
- 会場= 池の山キャンパス
- 申し込み= 問い合わせ

経営革新塾

●日時= 10月8日(土)・29日(土)20時～※参加無料

●会場= 問い合わせ= 総合体育館 (☎24・1230)

●室内用運動靴を持参ください。

●種目= ファミリーバドミントン、ソフトバレーボールなど

就業支援講習会

- 日時= 11月4日(金)
- 会場= ニチイ学館久留米校
- 申し込み= 11月4日(金)
- 申し込み= 11月4日(金)
- 申し込み= 11月4日(金)

就業支援講習会

- 日時= 11月14日(月)～18日(金)18時～21時※定員15人
- テキスト代= 2100円
- 会場= 池の山キャンパス
- 申し込み= 10月31日(月)
- 期日= 11月19日・26日・12月3日・10日・17日・1月7日・14日・21日※全土曜日、日程で時間帯に変動あり、定員10人

点字教室

●日時= 10月12日～11月16日、毎週水曜日、19時～21時

●会場= 社会福祉会館2階

●申し込み= 問い合わせ

点字教室

●日時= 11月6日(日)

●対象= 市内小学3年生以上

●定員= 45人(先着)

●参加費= 小・中学生1500円、高校生以上3千円

●申し込み= 10月1日(土)8時30分～※印鑑と参加費をご持参ください。

●問い合わせ= 総合体育館 (☎24・1230)

扇ヶ鼻(九重)に登りませんか

●日時= 10月5日(水)～14日(金)に電話にて男女共同参画・生涯学習課 (☎23・1318)

●申し込み= 10月5日(水)～14日(金)に電話にて男女共同参画・生涯学習課 (☎23・1318)

●申し込み= 10月5日(水)～14日(金)に電話にて男女共同参画・生涯学習課 (☎23・1318)

グラウンドゴルフ大会

●日時= 11月3日(祝)八女市サッカー場でSOUTHクラブグラウンドゴルフ大会を開催します。参加賞・ホールインワン賞あり。お気軽にご参加ください。

●申し込み= 10月2日(日)～16日(日)

●参加費= 一般200円、会員無料

●問い合わせ= 総合体育館内SOUTHクラブ (☎24・1340)

八女・筑後結婚サポートセンター

●日時= 11月17日(月)

●申し込み= 10月17日(月)

●申し込み= 10月17日(月)

八女市文化祭短歌会

●日時= 11月6日(日)13時から、社会福祉会館で行われる短歌会の作品を募集します。

●出詠料= 千円

●詠草= 1首(未発表に限る)

●応募締切= 10月17日(月)

●申し込み= 問い合わせ= 八女文化連盟短歌部堤さん (☎23・0450)

吹奏楽団員

●日時= 11月6日(日)

●対象= 市内小学3年生以上

●定員= 45人(先着)

●参加費= 小・中学生1500円、高校生以上3千円

●申し込み= 10月1日(土)8時30分～※印鑑と参加費をご持参ください。

●問い合わせ= 総合体育館 (☎24・1230)



親子でアウトドアクッキング

●日時= 11月3日(祝)9時現地集合、15時現地解散(予定)

●場所= 池の山キャンパス

八女・筑後結婚サポートセンター

●日時= 11月3日(祝)9時現地集合、15時現地解散(予定)

●場所= 池の山キャンパス

八女市イメージソングを歌おう

来年3月20日(祝)に、おりなす八女で市民コンサートYOK ACON2012を開催します。最終ステージでは、八女市のイメージソング「愛の棲む街」の合唱バージョンをお披露目予定です。一緒に歌うメンバーを募集します。年齢・性別・合唱経験不問。参加費3千円。

●練習11月～3月まで、平日昼5回・平日夜5回・土日合同練習2回をおりなす八女で予定

●問い合わせ〓**穂田さん**
(090・9471・0461)



年金相談

久留米年金事務所の職員が八女商工会議所で個別に年金相談に応じます。前日までに同事務所へ予約してください。

●相談日時10月19日(水)、11月16日(水)10時～12時、13時～15時

●申し込み・問い合わせ〓同事務所 (0942・33・6192) ※年金の受給や請求についての問い合わせは、「ねんきんダイヤル」でも受け付け

献血にご協力ください

▼日時10月24日(月)10時～11時30分、12時30分～15時30分 ▼場所〓三河小学校 ▼問い合わせ〓八女市献血推進協議会 (23・0264)

秋の巡回法律相談

日本司法支援センター福岡地方事務所主催による弁護士無料法律相談。収入基準条件がありますので事前申込が必要です。

●期日10月7日(金)13時～16時

●会場〓社会福祉会館

●申し込み〓法テラス福岡 (050・3383・5502)

子どもの養育費等法律相談

ひとり親家庭の養育費などに関する弁護士による無料法律相談。相談日前日までに予約してください。先着順、1日4人

①昼間の相談(13時～15時) 10月5日、11月2日、12月7日

②夜間の相談(18時30分～20時30分) 10月12日、26日・11月9日、12月14日

●場所〓クロバードプラザ(春日市) 3922 (平日9時～17時)

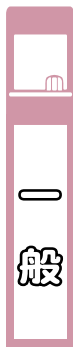

小中学校の体育施設利用

市民のスポーツ活動に体育館や運動場を開放しています。利用したい人は必ず「利用者

の会(前もって団体登録が必要)に参加してください。

●11月利用者の会10月22日(出)

●時間・学校名〓▽13時30分(福島小、長峰小、福島中)▽14時15分(八幡小、岡山小、西中)▽15時(上妻小、三河小、南中)▽15時45分(忠見小、川崎小、見崎中、上陽北炳学園)

●会場・問い合わせ〓総合体育館 (24・1230)

原爆被爆者二世の健康診断

原爆被爆者二世の人で希望者を対象に無料で健康診断を実施しています。

●実施機関〓公立八女総合病院 (23・4131)

●実施期間〓10月3日(月)～2月29日(水)、平日8時30分～11時 ※事前予約不要

●ほかに県内19医療機関で受診できます。県庁健康増進課 (092・643・3267) までお問い合わせください。

精神に障害をお持ちの人の家族の交流会

精神に障害をお持ちの人の家族が相互に助け合い、学び合い、協力して心の病に対する正しい知識を身につけることを目的に交流会を開催しています。誰にも言えないと一人で悩まな

いで、同じ立場の人々と気軽に話せる機会となつています。

●開催日〓10月25日、11月22日、12月27日、1月24日、2月28日、3月27日 ※全火曜日

●時間〓14時～15時30分

●場所〓八女作業所(旧親和銀行八女支店) 内2階交流スペース

●問い合わせ〓八女地区精神障害者家族会「のぞみ会」事務局 (23・1747)

ヘリコプター空中観察事業

広川町・同教育委員会主催で、同町の小学4・5年生を対象にヘリコプターによる空中観察事業を行います。離発着による騒音等ご迷惑をおかけしますが、ご協力をお願いします。

●日時〓10月11日(火)8時30分～16時、12日(水)8時30分～13時 ※雨天時は10月13日(木)・14日(金)

●問い合わせ〓広川町学校教育課 (32・0093)

福岡県母子世帯等実態調査

福岡県では5年ごとに「福岡県母子世帯等実態調査」が行われます。県内の母子世帯等の日常生活の状況や要望を把握し、今後の母子等福祉施策の充実やその効果的推進を図るための基礎資料となりますので、ご協力をお願いします。

●調査日〓11月1日

●調査対象世帯〓母子世帯・父子世帯・養育者世帯の一部

●調査方法〓県の指示により、市が母子世帯・父子世帯・養育者世帯を抽出し、県から対象世帯へ調査票が郵送されます。※父子世帯・養育者世帯は調査員が家庭訪問し調査します。

秋季停水のお知らせ

●山の井用水路〓10月15日(土)～31日(月) ●中の井用水路〓10月20日(木)～11月3日(祝)

●問い合わせ〓農業振興課 (23・1119)

10月は里親月間

様々な事情で家庭で暮らすことのできない子どもたちを温かく受け入れて、養育していただける里親を募集しています。また、親が死亡、行方不明等になった子どもを三親等以内の親族が養育する場合には、親族里親制度もあります。

●相談窓口〓久留米児童相談所 (0942・32・4458)

【お詫びと訂正】 広報やめ9月15日号9ページの「第5次八女市行政改革大綱取り組み結果をお知らせします」2段目、2事務事業の減量・効率化の中で民間委託開始業務に誤りがありました。お詫びして訂正します。

(誤) 福島小中学校の給食調理業務
(正) 福島小中学校の給食調理業務

相談はお気軽にどうぞ

無料法律相談

- 10月20日(木) (10/5 予約開始)、11月4日(金) (10/25 予約開始) 13時～16時 / ※予約・法務局八女支局 ☎23・2603
- 10月14日(金) 13時30分～16時 / 社会福祉会館 ※予約 ☎23・0294
- 10月21日(金) 13時30分～16時 / 地域交流センターふじの里 (黒木) ※予約 ☎42・2131
- 10月28日(金) 13時30分～16時 / 地域福祉センター (上陽) ※予約 ☎54・3003
- 10月21日(金) 10時～12時 / 八女商工会議所 ※予約 ☎22・5161

男女共同参画推進支援委員相談

- 10月13日(木) 13時30分～16時30分 / ※予約男女共同参画・生涯学習課 ☎23・1314

女性相談

- 10月20日(木) 9時30分～11時30分 / 働く婦人の家 (立花町)

障害者等相談支援センターリーベル出張相談

- 10月18日(火) 10時～11時 / 黒木総合支所第3相談室 ※問い合わせ=リーベル ☎22・2610

なんでも人権相談(法務局 ☎23・2603)

- 10月4日(火) 13時～16時 / 矢部公民館
- 10月5日(水) 13時～16時 / 星野支所
- 10月7日(金) 13時～16時 / 社会福祉会館 / 地域福祉センター(上陽)
- 10月12日(水) 13時～16時 / 立花市民センター (立花)
- 10月14日(金) 13時～16時 / 地域交流センターふじの里 (黒木)

行政相談 (総務課 ☎23・1111)

- 10月19日(水) 13時30分～16時 / 社会福祉会館
- 10月5日(水)、19日(水) 9時30分～12時 / 地域交流センターふじの里 (黒木)
- 10月24日(月) 13時～16時 / 立花市民センター
- 10月4日(火) 13時～16時 / 矢部公民館

司法書士相談 (社協 ☎23・0294)

- 10月14日(金) 13時30分～16時

／地域交流センターふじの里(黒木)

- 10月21日(金) 13時30分～16時 / 社会福祉会館
- 10月5日(水)、19日(水) 13時30分～16時 / 社会福祉会館
- 10月12日(水)、26日(水) 13時30分～16時 / 地域福祉センター (上陽)
- 10月5日(水)、19日(水) 9時30分～12時 / 地域交流センターふじの里(黒木)
- 10月12日(水)、26日(水) 9時30分～12時 / 総合保健福祉センターかがやき(立花)

日本政策金融公庫相談

- 10月7日(金) 13時～15時 / 商工会議所

税務相談

- 10月11日(火) 10時～15時 / 商工会議所

経営支援相談

- 毎週月曜日 13時30分～16時30分 / 商工会議所 ※予約 ☎22・5161

社会保険個別相談

- 10月19日(水) 10時～15時(毎月第3水曜) / 商工会議所 ※久留米年金事務所へ要予約 ☎0942・33・6192

不動産相談

- 10月26日(水) 13時～15時 / 商工会議所
- 補聴器の修理と相談(福祉課 ☎23・1335)
- 10月18日(火) 13時～14時30分 / 八女市役所 102 会議室
- 10月13日(木) 9時～10時 / 地域福祉センター (上陽)
- 10月14日(金)・18日(火) 10時～12時 / 地域交流センターふじの里(黒木)
- 10月4日(火)・18日(火) 10時～12時 / 総合保健福祉センターかがやき(立花)
- 10月13日(木) 11時～12時 / 矢部公民館
- 10月27日(木) 10時～12時 / 星野支所

家庭児童相談室

- 平日 9時30分～16時 / 市役所内 ※予約 (☎23・1448)
- 毎週火曜 10時～16時 / 黒木総合支所 ※予約 (☎23・1448)

こころの健康相談

- 毎週月曜日 14時30分～16時

／南筑後保健福祉環境事務所分庁舎 (八女総合庁舎) ※予約 ☎0944・72・2176

エイズ検査 とエイズ電話相談

- 毎週月曜 14時～15時 / 南筑後保健福祉環境事務所分庁舎 (八女総合庁舎) (☎0944・72・2812)

多重債務相談

- 毎週火曜 13時30分～16時 / 社会福祉会館 ※☎0942・30・0144

消費生活相談(来訪または電話相談)

- 毎週月・水・金曜 8時30分～16時30分 / 八女市役所消費生活相談室 ☎23・1183
- 毎週水曜 9時～16時 / 黒木総合支所 1階第3相談室 ☎23・1183

電話相談

教育相談

- 平日 9時～17時 / 八女市教育研究所 (☎0120・784・110)

教育相談

- 無休・24時間受付 / 南筑後教育事務所 (☎0942・52・4949)

交通事故相談

- 平日 9時30分～12時・13時～16時40分 / 日本損害保険協会 (☎092・713・7318)

犯罪被害者相談電話

- 平日 9時～18時 / 県警察本部 (☎092・632・7830)

難病ホットライン

- 平日 8時30分～17時15分 / 南筑後保健福祉環境事務所 (☎0944・72・2610)

多重債務相談

- 平日 9時～12時・13時～17時 / 福岡財務支局 (☎092・411・7291)

クレジット・サラ金・ヤミ金・違法年金担保相談 (武富士破たんに伴う電話相談)

- 平日 18時～20時 / 福岡県青年司法書士協議会 (☎092・724・9505)

労働トラブル電話相談

- 毎週火曜日 19時～20時 / 福岡県青年司法書士協議会 (☎092・477・8160)

10月に納めるもの

- 市県民税(第3期) ● 国民健康保険税(第4期)
- 介護保険料(第4期) ● 後期高齢者医療保険料(第4期) ● 住宅家賃 ● 保育料 ● 水道料
- 下水道使用料 ● 下水道受益者負担金
- 農業集落排水施設使用料

納期限・口座振替日は10月31日(月)

※納税は、安全便利な口座振替をご利用ください。納期限内の納付にご協力ください。遅れると延滞金が加算されることになります。※納付書をなくされた人は担当課へご連絡ください。

▼人口と世帯(9月1日現在)

人口	69,652 (-83)
男	32,814 (-37)
女	36,838 (-46)
世帯数	23,915 (-2)
	※()内は前月比

▼8月の異動

出生	38人	転入	130人
死亡	80人	転出	171人

▼8月の火災・救急の状況

火災出火件数	2件	(33件)
救急出動件数	266件	(2,001件)
救急搬送人数	260人	(1,945人)

▼8月の交通事故の状況

発生件数	57件	(323件)
傷者	79人	(434人)
死者	1人	(2人)

※()内は1月からの累計

おたんじょうびおめでとう

満1歳のお子さまの写真を募集しています。名前・生年月日・住所・簡単なコメント(30字以内)を添えて、誕生日前月の7日までに直接お持ちいただくか、郵送でお申し込みください。応募多数の場合は先着順となります。写真は返していません。●申し込み=市長公室秘書広報係 ☎23・1110

 <p>齊藤 栄太ちゃん H22年10月7日生(今) ☆お誕生日おめでとう☆ ☆お兄ちゃんと仲良く元気に育ってね♡</p>	 <p>平井 裕佳里ちゃん H22年10月6日生(豊福) ★祝 1歳★いつもニコニコ♡お兄ちゃんと一緒に元気に育ってネ!</p>	 <p>隈本 千尋ちゃん H22年10月6日生(納登) いつも笑顔にしてくれてありがとう。これからよろしくね♡</p>	 <p>野中 葉月ちゃん H22年10月2日生(本) はーちゃん誕生日おめでとう♡これから笑顔で元気に頑張ろう!!</p>	 <p>近見 陽奈ちゃん H22年10月2日生(北川内) 祝1歳!生まれてきてくれてありがとう♡愛してるよ♡</p>	 <p>室園 弥琴ちゃん H22年10月1日生(稲富) お誕生日おめでとう!! 生まれてきてくれてありがとう♡大好き♡</p>	 <p>植木 奏介ちゃん H22年10月1日生(蒲原) 生まれてくれてありがとう。たくさん笑って泣いて人生を奏でていってね。</p>
 <p>岩部 太信ちゃん H22年10月19日生(今福) みんなのいやしです♡ 笑顔いっぱい元気な素敵な男の子になあれ☆</p>	 <p>田中 友絆ちゃん H22年10月16日生(龍ヶ原) お誕生日おめでとう♡お友達を大切にできる優しい子になってください!</p>	 <p>松雪 水玲ちゃん H22年10月13日生(高塚) 笑顔の可愛い水玲ちゃん♡月咲くんと仲良く心優しい子でいてね。</p>	 <p>伊藤 愛真ちゃん H22年10月13日生(平田) ♡1歳♡お兄ちゃん、お姉ちゃんのように元気に育ってね♡大好き♡♡</p>	 <p>江崎 祐希ちゃん H22年10月12日生(室岡) ゆず1歳おめでとう♡これから元気にすくすく育ってね!大好きだよ。</p>	 <p>眞鍋 きらりちゃん H22年10月11日生(谷川) きらちゃんお誕生日おめでとう♡キラキラな笑顔でみんなをいましてね!</p>	 <p>川原 楓香ちゃん H22年10月10日生(高塚) 祝1歳☆楓の笑顔にメロメロです♡元気に大きくなってね!</p>
 <p>西村 凜愛ちゃん H22年10月31日生(井延) れお兄ちゃん大好きなりのんちゃん♡早く歩けるとういね♡</p>	 <p>三角 里那ちゃん H22年10月30日生(立野) 元気娘!!みんな里那が大好きだよ♡1歳の誕生日おめでとう!!</p>	 <p>馬場 凧沙ちゃん H22年10月29日生(宅間田) たくさん食べて元気に大きくなってください!楽しんでください!</p>	 <p>平心 咲ちゃん H22年10月29日生(吉田) お誕生日おめでとう。いつまでも笑顔のステキな心咲ちゃんです♡</p>	 <p>野中 貴矢ちゃん H22年10月26日生(平田) お姉ちゃんのまねごとが大好きなたあくん。1歳のたんじょうびおめでとう。</p>	 <p>牛島 俊ちゃん H22年10月26日生(津江) 俊、ゆな姉と元気いっぱい大きくなってね♡</p>	 <p>小山 陽遥ちゃん H22年10月20日生(山崎) 陽遥1歳おめでとう!これからニコニコ笑顔で元気に育ってね★</p>



●池の山荘 チェックイン/16時 チェックアウト/10時 宿泊料金/9,500円~(1泊2食付 税・サービス込) 日帰りプラン/料理・入浴 3,500円~ ●星の温泉館 営業時間/入浴 10時~21時30分(最終入館) 休憩棟/10時~20時 利用料金/大人500円 小人250円 ●問い合わせ・予約 池の山荘/星の温泉館 052・2082 052・3662 グラウンド・ゴルフ場(池の山キャンプ場) 052・2910 http://www.hoshinofurusato.com/

※本ページ右下のサービス券を平日10時~19時まで「星の温泉館きらら」に持参されると入浴料を200円割引します。(有効期限:平成23年11月30日まで)

の湯」と、緑豊かな木々に囲まれ

ものんびりリフレッシュしませ

上から送迎バスも利用できます。オアシメは、星の温泉館きららの湯。標高350メートルから美しい棚田や耳納連山などの絶景を見渡すことができる「みはらし

星のふるさと公園で心も身体ものんびりリフレッシュしませ

間でのんびりとくつろぐことができます。また、清流星野川に息する新鮮なヤマや山里の旬の食材等を使った食事もお堪能いただけます。少人数から150人まで利用できる宴会場もあり、11人

コースが配置され、全面天然芝の起伏に富んだコース。森の中のコースで四季を感じながらプレーでき、それぞれ難易度も違って子どもから大人まで楽しめます。グラウンドゴルフで心地よい汗を流し、その後は温泉でリラックスするのもいいですね。

木々の香り漂う客室は全部で14室。お客様のスタイルに合わせて、和室・洋室・和洋室・半露天風呂付きの和室があり、心地よい空間でゆつたりとくつろぐことができます。

また、星のふるさと公園内にグラウンドゴルフ場があるのをご存知でしょうか。8ホールからなる3コースが配置され、全面天然芝の起伏に富んだコース。森の中のコースで四季を感じながらプレーでき、それぞれ難易度も違って子どもから大人まで楽しめます。

野村産の杉材をたくさん使用した、モダン和風のコンセプトにこだわった作りとなっています。

また、星のふるさと公園内にグラウンドゴルフ場があるのをご存知でしょうか。8ホールからなる3コースが配置され、全面天然芝の起伏に富んだコース。森の中のコースで四季を感じながらプレーでき、それぞれ難易度も違って子どもから大人まで楽しめます。



茶のくに
よかとこ巡り
心身をいやす山里の宿 池の山荘



~あたらしい郷土づくり~

ふるさとの恵みを生かし
安心して心ゆたかに暮らせる
交流都市 八女

編集・発行 八女市役所市長公室秘書広報係
〒834-8585 福岡県八女市本町647番地
TEL 0943・23・1110 FAX 22・2186
URL: http://www.city.yame.fukuoka.jp/
E-mail: mail@city.yame.fukuoka.jp

※この広報紙は環境にやさしい再生紙、大豆油インクを使用しています



編集後記
●今月の表紙はいつもと趣向を交え、伊能忠敬が計測し作った地図。表紙のどこかに2000年前の八女市が... 虫眼鏡片手に探してみたいかかでしょう。伊能図のフロア展もぜひ足をお運びください。(MM) ●笑顔がすてきな人を見ると、心が温かくなります。今月のYAMEは正にそんな人97歳の今も現役で働き、日々朗らかにいつも周りに感謝しながら、周りを元気にしてください。多くのファンを抱えるスパーおばあちゃん、これからもどうかお元気で元気のパワーを降り注いでください。(K・S)

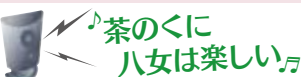

月放送時間=毎週土曜日 9:30~9:55 月放送時間=エフエム福岡 82.1mhz(久留米中継局)

茶のくに サービス券
入浴料200円割引
有効期限
H23・11・30