

広報

YAME

やめ

【今月の主な内容】

4月は統一地方選挙が行われます ————— P2~4

国保年金係からのお知らせ ————— P5

八女寸寸語⑥ — 「八女に都が移ろうとした？」 ————— P8

白壁の町並みに春の訪れ

第14回雛の里・八女ぼんぼりまつりのオープニングセレモニーが2月13日(日)、八女文化会館で行われました。セレモニーには市内の保育園(所)の園児105人が参加。十二単衣のお雛様に扮した八女津媛の田中恵莉さんらとともに白壁の町並みをパレードしました。まつりは3月21日(祝)まで行われ、期間中はピンクの提灯を下げている民家や商店で雛飾りを見学できます。ぜひお出かけください。

茶のくに 八女・奥八女

CHANOKUNI YAME OKUYAME

2011(平成23年)

No.967

3

4月は統一 地方選挙が 行われます

投票できる人は…

満20歳以上の日本国民にはすべて選挙権がありますが、選挙人名簿に登録されていない場合は投票をすることができません。今回の選挙で投票できるのは次の要件にあてはまり、選挙人名簿に登録されている人です。

年齢居住要件 平成3年4月11日までに生まれた人で、平成22年12月31日までに八女市に転入届出をして引き続き八女市に住居登録をしている人

※平成22年12月10日以降に福岡県内の他市町村に1度だけ転出し、まだ新住所地の選挙人名簿に登録されていない人は、八女市で投票できます（県内の市区町村長から交付される「引き続き住所を有する旨の証明書」が必要です。「証明書」の交付可能な時間は、事前に確認してください）。

ただし、八女市から転出後、さらに他の市町村に住所を移した場合は投票できません。

選挙区について

県知事・県議会議員一般選挙の投票は、今回の選挙に限り、市町村の合併

「この思い 届けるための 一票」

4月10日 県知事・県議会議員一般選挙 4月24日 八女市議会議員一般選挙

今回は、主に県知事・県議会議員一般選挙についてお知らせします。

に伴う選挙区の特例条例が適用され、選挙人が3月18日時点で居住する地域によって、「八女市選挙区」、「八女郡選挙区」の2つの選挙区に分かれて行われます。

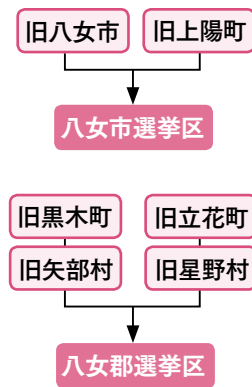

期日前投票について

仕事や旅行、レジャー、買い物、出産が近いなどの理由で当日投票所へ行つて投票できない（見込みの）人は、期日前投票をすることができます。投票の際には「投票所入場券」を持参ください（届いていない時は必要ありません）。

期日前投票所については、選挙区ごとに指定した次の6か所です。期日前投票ができる会場は、3月18日時点で居住する地域により次のとおりになります。

八女市選挙区（旧八女市・旧上陽町にお住まいの人）

▼八女市役所205会議室

●期間 3月25日（金）～4月9日（土）

●投票時間 8時30分～20時

※4月1日までは県知事のみでの投票です。

▼上陽支所小会議室

●期間 4月2日（土）～9日（土）

●投票時間 8時30分～20時

※八女市選挙区内にお住まいの人は、

右記2か所どこでも投票できます。

八女郡選挙区（旧黒木町・旧立花町・旧矢部村・旧星野村にお住まいの人）

▼黒木総合支所大会議室

●期間 3月25日（金）～4月9日（土）

●投票時間 8時30分～20時

※4月1日までは県知事のみでの投票です。

▼立花市民センター101研修室

▼矢部公民館1階会議室

▼星野行政福祉センター大集会室

●期間 4月2日（土）～9日（土）

●投票時間 8時30分～20時

※八女郡選挙区内にお住まいの人は、

右記4か所どこでも投票できます。

(旧)

投票区名	投票所	行政区
第10投票区	岡山小学校 体育館	今福、蒲原、東蒲原、亀甲、亀 甲北、龍ヶ原、立野、前古賀、 鵜池、室岡、室岡北、えのき台



(新)

投票区名	投票所	行政区
第10投票区	岡山小学校 体育館	亀甲、亀甲北、鵜池、室岡、室 岡北、えのき台
第11投票区	西中学校 体育館	今福、蒲原、東蒲原、龍ヶ原、 立野、前古賀

※投票所入場券を持参ください（届いてない時は、必要ありません）。
なお、平成22年12月24日から平成22年12月31日までに八女市に転入届をした人は、3月31日以降でないと県知事の期日前投票はできませんのでご注意ください。

第10投票区（旧八女市内岡山校区）が分割されます。

第10投票区の選挙人が増えたため、次のとおり2つの投票区に分割します。

このように投票区を分割するため、八女市全体では投票区が従来の24投票区から25投票区に増えます。なお、第10投票区が第10投票区と第11投票区に分かれることで、従来の第11投票区が第12投票区となり、以降同様に1投票区ずつ繰り下がりますのでご注意ください。

新しい投票区と投票会場について

会場によっては、閉鎖時間を19時に繰り上げていますので、自分の投票する会場および時間帯をあらかじめ入場券で確かめておいてください。
投票所入場券をお届けします

投票所入場券は、郵送で3月25日ごろ、世帯ごとに各家庭にお届けします。あなたが投票する会場は、お届けする入場券に記載しています。投票に行くときは、必ずこの入場券を持参してください。

万一、入場券をなくしても投票することができまますので、当日投票所の受付係員に申し出てください。また、投票日が近づいても入場券がお手元に届かないときには、市選挙管理委員会へお問い合わせください。

不在者投票ができます

選挙人名簿に登録されている人で、仕事などで遠くに行っている人は、八女市に投票用紙等の請求をして、滞在地の選挙管理委員会において不在者投票をすることができます。

詳しくは、市選挙管理委員会へお問い合わせください。



新しい投票区と投票会場

投票区	投票会場	投票時間
第1投票区	福島小学校体育館	7時～20時
第2投票区	八女市地域交流センター(旧中央公民館)	7時～20時
第3投票区	長峰小学校体育館	7時～20時
第4投票区	八女市総合体育館	7時～20時
第5投票区	上妻小学校体育館	7時～20時
第6投票区	三河小学校体育館	7時～20時
第7投票区	八幡小学校体育館	7時～20時
第8投票区	川崎小学校体育館	7時～20時
第9投票区	忠見小学校体育館	7時～20時
第10投票区	岡山小学校体育館	7時～20時
第11投票区	西中学校体育館	7時～20時
第12投票区	八女市農業活性化センター	7時～19時
第13投票区	八女市研修センター(発心)	7時～19時
第14投票区	黒木地域交流センター(ふじの里)	7時～19時
第15投票区	豊岡コミュニティセンター	7時～19時
第16投票区	串毛コミュニティセンター	7時～19時
第17投票区	木屋農村環境改善センター	7時～19時
第18投票区	笠原集会所	7時～19時
第19投票区	大淵小学校体育館	7時～19時
第20投票区	立花市民センターイベントホール	7時～20時
第21投票区	筑南小学校体育館(現北山小学校体育館)	7時～20時
第22投票区	白木コミュニティセンター	7時～19時
第23投票区	旧上辺春小学校体育館	7時～19時
第24投票区	矢部公民館1階会議室	7時～19時
第25投票区	星野行政福祉センター	7時～19時

※赤色は昨年7月11日に行われた参議院議員通常選挙から、変更になる投票所です。

※太字は閉鎖時間が19時の投票所です。

代理投票・点字投票もできます

投票をするときは、選挙人がすべて自分で投票用紙に候補者の氏名を記載する自書投票になっています。ただし、身体障害などにより自分で記載することができないときは、投票所の係員が投票のお手伝いをいたします。

また、点字での投票もすることができます。受付の係員に申し出てください。どちらの投票も秘密は固く守られます。お気軽にご相談ください。

郵便等による不在者投票について

身体障害者手帳か戦傷病者手帳をお持ちの選挙人で、身体に重度の障害が

ある人または介護保険法の被保険者証の要介護状態区分が「要介護5」の人は郵便等による不在者投票が認められています。

障害の程度の等級が限られており、手続きには期間を要しますので、早めに選挙管理委員会までお問い合わせください。

選挙公報をお届けします

県知事選挙の選挙公報をお届けします。また、公営ポスター掲示板を市内に設置します。もし、この掲示板が壊れているなどしたときは、お手数ですが市選挙管理委員会へご連絡ください。

即日開票

●日時 4月10日(日) 21時15分から
●場所 八女市総合体育館2階球技場
開票の状況を、市のホームページに掲載します。

(<http://www.city.yame.fukuoka.jp>)

次のページに続きます!



立候補予定者説明会

立候補を予定されている人は、必ず出席してください。当日、立候補に必要な書類をお渡ししますので、印鑑を持参してください。

県議会議員一般選挙

(八女市選挙区・八女郡選挙区)

●日時 3月14日(月) 13時30分から

●場所 福岡県庁3階講堂

※会場の都合により、出席者は1候補当たり2人以内でお願いします。

市議会議員一般選挙

●日時 3月23日(水) 13時30分から

●場所 八女市総合体育館2階球技場
※会場の都合により、出席者は1候補当たり3人以内でお願いします。

選挙運動の制限

選挙運動はできるだけ自由であることが望ましいのですが、公正な選挙を行うため、公職選挙法では各種の制限がなされています。その主なものは、次のとおりです。

◆事前運動

選挙運動ができるのは、立候補の届出をしてから投票日の前日までです。

立候補届出前の選挙運動は「事前運動」として禁止されています。

◆文書図画の頒布、掲示

頒布できるものは一定数の「はがき」だけです。また、掲示できる「ポスター」

等は一定の規格や数量等が定められています。

◆戸別訪問

選挙運動のために有権者宅や会社などを一戸一戸訪ねることは「戸別訪問」として禁止されています。

また、家の中に入らずに軒下や入口で面会する場合や、相手が不在あるいは面会を拒否された場合も該当します。

◆飲食物の提供

選挙運動に関して、その名目にかかわらず飲食物（お茶および通常用いられる程度のお茶菓子は除く）を提供することは禁止されています。陣中見舞いとして候補者などに酒などの物品を贈ることも違反になります。

◆買収・供応・妨害

選挙運動のために買収や接待したりされたりすることは禁止されています。また、候補者のデマをとばしたり候補者・選挙人等を脅したり、演説・集会・交通などを妨害したり、選挙用ポスターを破いたりして選挙の自由を妨げると処罰されます。

◆候補者等の寄附

政治家や立候補予定者が、選挙区内にある者に対し寄附をすることは、選挙運動期間中に限らず禁止されています。また、候補者等に対し寄附を求めすることも許されていません。

●問い合わせ 八女市選挙管理委員会事務局

(八女市役所総務課内)
☎23・1111

「八女黒木大藤まつり」

物産展出店者を募集します



●期間

4月16日(土)～5月5日(木)

●場所

八女市黒木体育センター前
(駅跡イベント広場)

●募集期間

3月1日(火)～3月25日(金)

●募集件数

35件程度

●申し込み

八女市商工会黒木支所に準備している所定の申込用紙で受け付けます。
※土・日・祝日は、受付いたしませんのでご注意ください。

●出店費用

▽テント(2間×3間)
1日 1500円

●イベントハウス

(2間×2間程度)
1日 2000円

●留意点

▽八女市域に在住、もしくは市内に開業の事業者が対象です。
▽テント申し込みの人は、10日以上の出店を条件とします。
▽新規申し込みの人は、事前に面接

および審査があります。

▽希望者多数の場合、出店日数の多い人を優先し、応募多数の場合お断りする場合があります。

▽出店場所は、担当一任でお願いします。

▽食品等を扱う場合、許可申請および食品表示は、出店者側の責任でお願いします。

▽出店場所の他業者へのマタ貸しはお断りします。期間中にそれらの行為が発見された場合は、即、出店中止を命じます。

▽その他、違法行為や悪質な販売行為が見られた場合は、出店中止を命じることがあります。

●打合せ

出店申込者との打合会を実施します。必ずご出席ください(後日、通知を差しあげます)。

●問い合わせ

八女市商工会青年部(担当 吉武さん)
☎42・0153
☎42・0209

平成23年
4月から

「国民健康保険被保険者証」 「高齢受給者証」が新しくなります

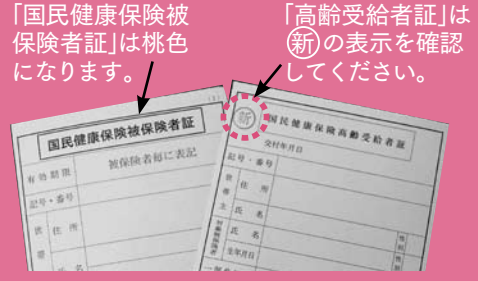

現

在使用している国民健康保険被保険者証(藤色)は有効期限が平成23年3月31日となっていますので、新しい被保険者証(桃色)に更新します。新しい被保険者証は3月中旬以降、各世帯に簡易書留にて送付します。被保険者証が届いたら、必ず内容の確認をしてください。

※古い被保険者証は回収しませんので、4月1日以降に各自で破棄するなど処分してください。

※高齢受給者証も新しくなります。新しい受給者証は**新**の表示があり、有効期限は平成23年7月31日です(75歳になる人は誕生日の前の日まで)。

○有効期限について

- 「国民健康保険被保険者証」の有効期限は通常、平成24年3月31日までですが、次のような場合があります。
- ▽平成23年度中に75歳になる人は誕生日の前日まで：75歳になる誕生日の前月に、「後期高齢者被保険者証」が送付されます。
- ▽退職被保険者および被扶養者の人は、65歳になる月の月末(誕生日が月の初日の場合はその前の月)まで：有効期限が切れる前に、一般被保険者証を送付します。

○別に被保険者証の交付を希望す

る場合は手続きが必要です

施設に入所中や遠方の学校に在学中などのため被保険者証を分けて交付を希望される場合は、4月1日以降の入所証明書や在学証明書と被保険者証、印鑑を持参の上、市役所、黒木総合支所、または各支所の窓口で手続きをしてください。

※毎年度、手続きが必要です。
●被保険者証を発送した後、3月31日までに国保の異動(転入・転出・保険証変更)がある場合は、新旧2つの被保険者証を持参の上、窓口で手続きをしてください。

被保険者証についての問い合わせ

- ※直通になります
- ▽八女市役所 市民課 国保年金係 (☎23・1116)
- ▽黒木総合支所 市民生活課 国保年金係 (☎42・1463)
- ▽立花支所 市民生活福祉課 市民・税務係 (☎23・4932)
- ▽上陽支所 市民生活福祉課 市民生活福祉係 (☎54・2218)
- ▽矢部支所 市民生活福祉課 市民・税務係 (☎47・3112)
- ▽星野支所 市民生活福祉課 市民・税務係 (☎52・3113)

みんなの国民年金

国民年金保険料が
月額
「15,020円」
に変わります!

平成23年
4月分から

国民年金保険料は、法律で定めた規定価格に直近の物価や賃金上昇率などを勘案して、その年度に見合った価格水準に調整されています。平成23年度の保険料は月額15,020円に定められました。

なお、平成23年3月分までは15,100円です。

老齢基礎年金を受給するには

老齢基礎年金を受け取るために必要な期間を「受給資格期間」といい、次の①～⑦を合計した期間が25年(300月)以上必要です。

- ①国民年金保険料を納めた期間
- ※国民年金保険料の全額免除、一部納付(一部免除)、若年者納付猶予、学生納付特例期間のうち、後から保険料を納めた(追納)期間も含みます。
- ②昭和36年4月以降の厚生年金や共済組合等の加入期間
- ③第3号被保険者であった期間
- ④国民年金保険料の全額免除を受けた期間
- ⑤国民年金保険料の一部納付(一

- 部免除を受けた)期間
- ※保険料を一部納付しないと、未納期間と同じ扱いとなります。
- ⑥若年者納付猶予、学生納付特例を受けた期間
- ⑦海外在住など、国民年金に任意加入できる人が加入しなかった20歳以上60歳未満の期間

老齢基礎年金の受給資格期間を満たしていない60歳以上65歳未満の人は、希望すれば65歳になるまで任意加入することができます。

なお、老齢基礎年金の年金受給額は、保険料の納付月数や納めた額によって異なります。満額の老齢基礎年金を受給するためには、すべての保険料を納めた期間が480月(40年)必要です。

●問い合わせ 市民課国保年金係 (☎23・1116) または各支所年金担当係(上記参照)

年金相談

月に一度、年金事務所の職員が八女商工会議所で個別に年金相談に応じます。

- 相談日 3月16日(水)
- 時間 10時～12時、13時～15時
- 問い合わせ 久留米年金事務所 (☎0942・333・6192)

女性消防 団員を 追加募集 します。

八女市消防団では、平成21年4月から女性団員を募集し、現在31人の女性団員が地域で活躍していますが、転勤等のため欠員が若干名出る予定です。ついでには、魅力ある消防団活動を推進するため、火災予防や地域防災などの広報・啓発を主体に活躍していただく女性消防団員を追加募集します。



団後、応急手当普及員資格の取得のための講習を受講していただく予定です。
③災害時の後方支

- ◆ 採用時期 平成23年4月1日(予定)
- ◆ 活動内容 ①消防団、消防署が行う主要行事の参加
- ②地域で行う消火・防災・救急訓練などの啓発、指導など(入団後、応急手当普及員資格の取得のための講習を受講していただく予定です)
- ◆ 災害時の後方支
- ◆ 募集期間 3月1日(火)～3月25日(金)
- ◆ 応募方法 八女市生活安全課まで、お問い合わせください。※個人での応募はもとより、市内の事業所様からの問い合わせ、応募等も歓迎いたします。ご質問等でも結構です。
- ◆ 問い合わせ 八女市役所総務部生活安全課生活安全係
(☎23・1731)

援

- ◆ 消防団員の身分と処遇
- 身分 非常勤の特別職地方公務員
- 報酬・手当 八女市消防団条例に基づき年報酬・警戒出動手当を支給します。
- 補償 退職報償金、公務災害補償、福祉共済等の制度があります。
- 制服等の貸与 活動に必要な被服(制服・制帽・活動服・アポロキャップ等)を支給します。
- 所属 八女市消防団本部への所属となります。

職員の処分について

建設課の職員が、平成22年2月から11月にかけて、消耗品代を装いパソコンを購入し、質店へ持ち込み換金し、借金の返済に充てていたものです。これらの行為は、公務員としての義務を怠り、公務員の信用を著しく失墜した行為であり、かつ、市民の奉仕者たるにふさわしくない行為と判断し、次のとおり処分いたしました。

(被処分者)	
所属課	建設経済部建設課 事務職員
性別	男
年齢	41歳
処分の内容	懲戒免職

上司である係長および課長については、指

揮監督の不行き届きによる責任に鑑み、それぞれ給料月額10分1減給(1か月)といたしました。また、度重なる不祥事について、管理監督責任として、私自身と両副市長を給料月額10分1(1か月)の減給処分とする条例を次の市議会に提案する予定です。

昨年12月、さらに今回と続けて2件の公金横領事件が発生し、不祥事が続きましたことにつきましても、市民の皆様が多大なご迷惑をおかけし、信頼を損ないましたことに、心より深くお詫び申し上げます。

今後は、今回のことを厳粛に受け止め、改めて意識改革を全職員に促しますとともに、さらに徹底した再発防止に向けての綱紀粛正および服務規律の徹底について指導を行い、全庁一丸となつて信頼回復に取り組んでまいります。

八女市長 三田村 統之

平成23年春季全国火災予防運動の実施 ●八女消防本部(☎24・0119)

『消したかな』あなたを守る合言葉を全国統一防火標語に掲げ、3月1日(火)から7日(月)までの7日間、全国火災予防運動が実施されます。

火 災予防運動は火災が発生しやすい時季を迎えるに当たり、火災予防思想の一層の普及を図り、火災の発生を防止し、高齢者等を中心とする死者の発生を減少させ、財産の損失を防ぐことを目的として、毎年消防記念日を最終日とする1週間に実施されているものです。

住宅防火 いのちを守る7つのポイント

3つの習慣

- 寝たばこは、絶対やめる。
- ストープは燃えやすいものから離れた位置で使用する。
- ガスこんろなどのそばを離れるときは、必ず火を消す。

4つの対策

- 逃げ遅れを防ぐために、住宅用火災警報器を設置する。
- 寝具、衣類およびカーテンからの火災を防ぐために、防災品を使用する。
- 火災を小さいうちに消すために、住宅用消火器等を設置する。
- お年寄りや身体の不自由な人を守るために、隣近所の協力体制をつくる。



平成 23 年度から
第1期の納期が
4月から5月に変わります
 納付書の発送は4月末の予定です

**固定
 資産税**

○固定資産税 第1期納期

平成 22 年度まで 4 月末日→平成 23 年度以降5月末日

○納付書の発送日

平成 22 年度まで 4 月中旬→平成 23 年度4月末予定

▼平成 23 年度固定資産税納期

第1期納期限	第2期納期限	第3期納期限	第4期納期限
5月31日	8月1日	12月26日	2月29日

固定資産税の税率について

合併した町村については、市町村の合併の特例等に関する法律の規定により、合併前の税率である1.4%で課税しています。特例には期限があり、期限を過ぎると本来の税率である1.6%に統一されます。八女市の税率を統一するスケジュールは以下のとおりです。

	23年度	24年度	25年度
旧上陽町	1.4%	1.6%	1.6%
旧黒木町	1.4%	1.4%	1.6%
旧立花町	1.4%	1.4%	1.6%
旧星野村	1.4%	1.4%	1.6%
旧矢部村	1.4%	1.4%	1.6%

旧上陽町は平成24年度から税率が1.6%に、それ以外は平成25年度から税率が1.6%になります。

**固定資産
 縦覧帳簿の
 縦覧について**

固 定資産税の納税者は、土地または家屋の縦覧帳簿を縦覧できます（償却資産は除く）。縦覧を希望する人は、運転免許証、パスポート、

住民基本台帳カードなど本人を証明するものを持参してください。代理人は委任状が必要です。※代理人も本人を証明するものが必要です。

- 期間 4月1日(金)～5月31日(火) 8時30分～17時 ※土日・祝日を除く。本庁のみ水曜は19時まで。
- 会場・問い合わせ 本庁1階税務課固定資産係(☎23・1112)
- 黒木総合支所市民生活課(☎42・1113)
- 立花支所市民生活福祉課(☎23・4932)
- 上陽支所市民生活福祉課(☎54・2218)
- 矢部支所市民生活福祉課(☎47・3111)
- 星野支所市民生活福祉課(☎52・3113)

「迷子札は命綱!もしも、ペットがいなくなったら」

八女市ホームページ上に「飼い犬・飼い猫の保護/検索情報」を立ち上げました

**迷子になって
 もペットは
 しゃべれません!**

犬には鑑札・注射済票を、
 猫にも迷子札を付けて
 あげてください



迷子になった犬・猫の多くは処分されています

迷子になった犬や猫たちの多くは所有者が分からないままに南筑後保健福祉環境事務所(保健所)へ引き取られ処分されています。迷子になってもペットはしゃべれません。犬には、鑑札・注射済票を必ず首輪に付けてあげてください。迷子札(名札)の代わりになります。また、首輪にも飼い主の方の名前や連絡先を記入する事をお勧めします。猫についても、迷子札を付けるなどの対策をお願いします。

迷子になったら連絡を

もし、自分の飼い犬・飼い猫が迷子になった場合には、早急に八女市役所社会環境課もしくは最寄りの支所へ連絡していただくと共に、南筑後保健福祉環境事務所にも連絡してください。

八女市のホームページ上に「犬・猫を保護しています/犬・猫を探しています」を掲載していますので、ご覧ください。

犬や猫がいなくなったり、保護したりした場合にはホームページに情報を掲載する事ができますので、社会環境課へ相談ください。

※福岡県動物愛護センターにも、ホームページ上に「迷子犬・猫の收容情報」を掲載して飼い主を探しています。

八女市役所社会環境課
 (☎ 23・1462)

八女市ホームページ
<http://www.city.yame.fukuoka.jp/>

南筑後保健福祉環境事務所
 (☎ 0944・72・2163)

福岡県動物愛護センターホームページ
<http://www.zaidan-fukuoka-douai.or.jp/>

※「寸寸語」とは徳田秋声の随筆より拝借。「ちょっといい話」という意味です。題字・吉村誠さん

すべての条件が整う福島町

昭和十八年（一九四三）十月付の公式文書、当時の企画院の策定による「中央計画素案」によりまずと、東アジアの中心として建設・指導および防衛のため、日本が主体となつて指導的な役目を果たすために首都を最も適切な地域に定めようと、左の三地区を首都の候補地とすることが「中央計画素案」に書かれています。候補地とは次のとおりです。

- (1) 岡山県邑久郡行幸村中心地区
 - (2) 福岡県八女郡福島町中心地区
 - (3) 朝鮮京城畿道京城府(ソウル)地区
- 首都はまた、次の条件に適當なることを添えるものとあります。
- (一) 最も適當なる全国土の中心たるべき土地



首都候補地を記す文書と、茶畑に建つ国会議事堂のイメージ

八女に都が移ろうとした？

第二次世界大戦中に、日本の都が八女に移ろうとしたことがあります。考えられない大きな出来事です。しかし、実際に移ろうとした事実が残されています。

- (二) 地震および風水害等の天災地変
 少ない土地
 (三) 四季の別明なると共に冬季寒気
 厳しからず夏季暑気甚しからざる
 土地
 (四) 地形平潤にして高燥、風光明媚
 なる土地
 (五) 用水・電力・食糧その他諸物資
 豊富なる土地

(六) 交通便利にして地域文化の高く而も既成都市とは適當に離れたる新しき土地

この様な条件に最も沿っている土地は、福島町が最適と思われる。この草案に基づき首都が選ばれておれば、おそらく福島町に決定したのではないでしょう。か。ともかく日本の首都として候補地に我がふるさと八女（福島）が

選ばれたとなれば、八女の住民にとつては文字どおり驚天動地の出来事ではなかつたでしょうか。

清水町あたりは銀座になった

首都が八女に移るとなれば、八女はどんな姿に変わったのでしょうか。東京の政府諸官庁の建物が、どのあたりにできたことでしょうか。国会議事堂はどのあたりに建つたことでしょうか。想像もつかない事ですが、国会議事堂などは福島町の中心街でなく岡山地区の広い田んぼの中にドカンと建設されたのではないのでしょうか。皇居の移転も、山紫水明の矢部川の川沿いに設営されたのではないのでしょうか。政府の諸官庁をはじめ学校・病院・会社・外国公館・銀行等あらゆる施設が移動してきますから、八女は一大都市となったことでしょうか。中心街の清水町あたりは八女の銀座となつて、繁華街となったことでしょうか。想像もつかぬ発展ぶりの八女市になったこと

立花町出身者が文書発見

この偉大な計画も昭和十八年末から戦況悪化のため、ついに実現不能となり夢の首都の移転も幻となり実現できなかつたのです。

このような大きな国の計画文書が、どうして発見されたのでしょうか。この計画文書を発見したのは、奇しくも八女市立花町兼松出身の松延茂氏（故人）だったので。松延氏の発見により、昭和五十二年（一九七七）十月六日付夕刊に大見出しで、「大戦争中大まじめに検討された八女遷都論」として記事が掲載されました。

地元の八女の人たちは、それこそびつくり仰天だったことでしょうか。しかし、地元も忘れたころに発刊された『八女市史』下巻に「幻の八女遷都」と述べられていますのでご存知の人は多いと思いますが、最近夢物語のようである話題はあまり市民の皆さんの間で聞くこともありません。とにかく日本の首都の候補地に、私たちのふるさと八女が選ばれていたということは事実の出来事だったので。八女に都が移ろうとしたことは幻に終わったことですが、八女がこんなに素晴らしい所だったということが分り、誇りに思つてよいのではないのでしょうか。

（吉村 誠）

九州新幹線 筑後船小屋駅開業イベント



日時=3月12日(土) 8時30分~16時・13日(日) 9時~16時

場所=九州新幹線筑後船小屋駅周辺広場



3月12日(土)

- 8:30 オープニングセレモニー
- 9:00 筑後謡曲会 (筑後市)
- 9:30 筑後中学校吹奏楽部演奏 (筑後市)
- 10:00 大木町文化協会邦楽鳴物まどか (大木町)
- 10:30 大木堀干音頭保存会 (大木町)
- 11:00 女子高生歌手 力武杏奈民謡ショー
- 11:30 友希天星 Super Illusion Magic Show
- 12:00 深町宏コンサート
- 12:30 わかたけ作業所コンサート (筑後市)
- 13:00 久米博之コンサート (大川市)
- 13:30 藤山祥太コンサート (八女市)
- 14:00 女子高生歌手 力武杏奈民謡ショー
- 14:30 友希天星 Super Illusion Magic Show
- 15:00 広川中学校和楽器部演奏 (広川町)
- 15:30 ポインセチアコンサート (八女市)

3月13日(日)

- 9:00 ちっこ赤坂太鼓 (筑後市) / 柳川沖の石太鼓 (柳川市) / 風浪勝運太鼓 (大川市)
- 10:00 よさこい祭 - 第一部 -
- 11:00 海賊戦隊ゴーカイジャーショー
- 11:30 UP→コンサート (大川市)
- 12:00 ダニー馬場コンサート
- 12:30 幸若舞保存会 (みやま市)
- 13:00 よさこい祭 - 第二部 -
- 14:00 海賊戦隊ゴーカイジャーショー
- 14:30 古賀メロディーギターアンサンブル(大川市)
- 15:00 NEW CHILDREN'S ダンス (八女市)
- 15:30 TOTAL ダンス (筑後市)



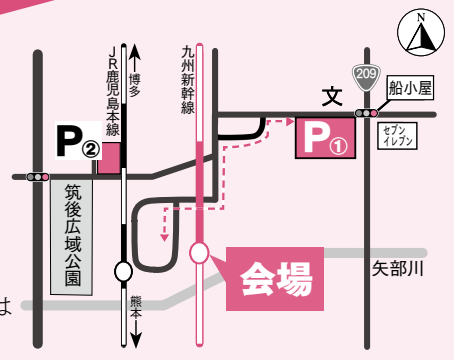

P① 筑後広域公園駐車場
P② 鹿兒島本線西側駐車場
 ※①からイベント会場までは無料のシャトルバスを運行

筑後船小屋屋台村
 この地域の「海の幸から山の幸」がそろそろ屋台村にご期待ください！
「せんたくん」来たぞ！
 奈良県のPRに「せんたくん」がやって来ます！関西と九州のゆるキャラのコラボレーションが実現！
KIDS広場
 元気に遊べる各種ふわふわで大いに楽しもう！
地産地消「ハエリア」(12日・11時と14時の2回)
 大きな鍋を使い、この地域の食材をふんだんに使った「ハエリア」を先着各500人に無料で振る舞います！
祝い餅つき(13日・11時と14時の2回)
 新幹線「さくら」になぞらえ「さくら色」におもちをつき上げ無料で振る舞います！

ヘリコプター遊覧飛行(時間:4分)
 ヘリコプターに乗って、空から新幹線や駅、筑後平野を見よう！
 ※両日とも特別割引料金(大人二千円・子供千円)で先着100人。
 ※先着終了後は通常料金(大人四千元・子供三千円)で実施します。
駐車場①筑後広域公園駐車場 (船小屋交差点西・水洗小学校南側)
 ②鹿兒島本線西側駐車場(在来線筑後船小屋駅北西)
 ※①からイベント会場までは無料のシャトルバスを運行(8時~17時)
問い合わせ九州新幹線筑後船小屋駅設置促進期成会事務局(筑後市役所商工観光課) ☎0942534111(内線212) FAX 0942531589

キリトリセン

郵便はがき

料金受取人払

八女支店 承認 102

差出有効期限 平成23年5月30日まで (切手不用)

8 3 4 8 7 9 0

〈受取人〉
 八女市本町647番地
八女市長 行

8 3 4 8 7 9 0 7

ご住所	
(フリガナ) お名前	掲載時 (氏名掲載可・匿名希望)
年齢	歳 (性別) 男・女
☎	

※紙上匿名を希望する人も、上の欄を必ずご記入ください。

ふるさと支援寄附のお礼 (敬称略)

- 未来を担う子どもの教育および少子化対策事業 八女商工会議所 女性会 (本村)
- その他市長が必要と認める特定の事業 ……匿名1件 ※1月末現在残高=908万4354円

寄附のお礼 (敬称略)

- 忠見小学校へ ……上村元美 (忠見) 金一封
- 見崎中学校へ ……上村元美 (忠見) 金一封
- 福島小学校へ ……福島小 PTA (本町) デジタルカメラ5台・SDカード5枚
- 岡山小学校へ ……岡山小父母教師会 (鶴池) 学年用本棚・図書室用パソコン端末増設など

市民の 声 voice

皆さんからの写真、イラスト、詩、俳句、身辺雑記、市へのご意見や質問などの投稿をお待ちしています。

八女市予約型乗合タクシーを 土曜日にも運行してください

乗合タクシーを利用させていただきありがとうございます。私の住む行政区でも10人ほど利用しています。今までは近くのバス停まで片道歩いて5分かかっていましたので大変助かっています。平日のみの運行ですが、土曜日は病院も開い

ているので運行していただけないでしょうか。

(匿名・80代女性)

このたびは、八女市予約型乗合タクシーに対する貴重な声をお寄せいただき、誠にありがとうございます。

この乗合タクシーは、ご高齢の人や、車を運転されない人が、安心して暮らしていけるよう、市町村合併後の最優先課題の一つとして取り組み、昨年12月から八女市全域で運行しています。バス停まで行かなくても乗れる乗り物ということで、バスよりも格段に便利になった反面、バスよりも多少経費がかかるため、平日のみの運行とさせていただいています。何とぞ、ご理解のほどお願いします。

今回の貴重なご意見は、十分に検討し、市民に愛される乗合タクシーを目指していきます。今後も、お気づきの点がありましたらお聞かせください。

(地域支援課)

「童男山ふすべ」を初めてみました

八女に嫁いできて17年になります。初めて八女市山内の童男山古墳である「童男山ふすべ」に参加させていただきました。見させてもらいました。川崎小学校の子どもたちが寒中、暗記した徐福の物語を語ってとても楽しめました。お土産の手ぬぐいもうれしかったです。

(匿名・40代女性)

(八女市広報H 23.3)

あなたの声を届けてください!

皆さんが日ごろ八女市に対して思っていることを、市長に届けてください。

意見・提案・苦言・提言、どんなことでも結構です。将来の八女市づくりのため問題点は改善し、建設的な内容については実現に向けて努力してまいります。

キリトリせん

◎あなたの声をお待ちしています

市政に対するご意見や苦情、疑問など、あなたの「声」をお待ちしています。はがきやファクスなどを利用してお寄せください。「市長へのがき」は紙面で紹介させていただく場合があります。

また、建設的なご意見やご提案については、市長や担当課などから直接ご本人へ回答もしていますので、住所・氏名・電話番号等の記入をお願いします。

なお、無責任な誹謗・中傷と思われる意見書・提案書については対応し兼ねますのでご了承ください。

お便りありがとうございます。童男山ふすべは地元川崎小学校と童男山・犬尾城址保存会の皆さまにより毎年1月20日に開催されています。

これは2200年ほど前の中国、当時の秦の始皇帝から不老不死の薬を探すように命をうけた徐福が、嵐に流れ着きこの場所で息を引き取り、住民が火をたいて徐福の魂をなぐさめたと伝えられています。それが1月20日とされ、毎年古墳の周りを川崎小学校の児童が清掃し、枯れ枝や落ち葉に火をつけこの話を紙芝居にして上演しています。

これからも機会がありましたらご参加ください。

(文化課)



皮白竹イベントのチラン

「職人さんに直接話を伺い、その現場の様子をお伝えしています。伝統工芸は単なるモノづくりだけではなく、そのものを通して文化や精神を伝えていきます。ブログで紹介することによって、『実際に見てみたい』『職人さんを紹介してほしい』など、様々な反響がありうれしいですね」

2月18日から25日にかけて、

ブログ「八女の手仕事」を手掛ける 白水ひとみさん(本町)

八女の魅力を
ブログで発信



ブログを始めたきっかけは、餅職人のおじのホームページを手掛けたこと。手間暇かかってたんねんに作られていることを紹介すると反応があり、遠方からのお客様もありました。伝えることの大事さを感じました。

奥八女の皮白竹かしらだけを紹介するイベントを手掛けました。皮白竹とは、全国でも星野・黒木・うきは近辺にしか生息していない珍しい真竹の変種。版画で使う本巴レンや茶道具の羽箆などの材料に使われています。かつては星野地域の主要な産業の一つでしたが、今では皮白竹の竹林を管理する人もいなくなり、入手が困難になっています。

「八女には地元の人知らないことがたくさんあります。ブログで紹介していくことで、ほかの地域とつながり、新たな需要や技術伝承のきっかけとなればいいですね。八女の人があだん何気なく見ている景色でも、違う地域の人からは珍しかったり、違う角度で見ることによって新たな発見があったりします。そのことをこれからも伝えていきたいです」

★八女伝統工芸館HP
http://www.yame-kougeikan.jp/

3月の図書館だより

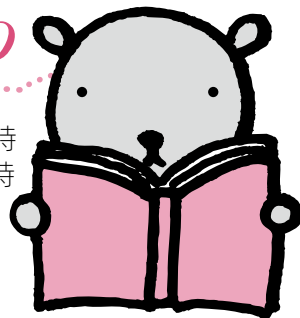

八女市立図書館(本館) ☎ 22・2504

※本館の開館時間＝平日 10時～20時
土日祝 10時～18時

上陽分館 ☎54・3131 矢部分館 ☎47・2258

黒木分館 ☎42・0400 星野分館 ☎52・3112

立花分館 ☎37・1522

※分館の開館時間＝9時～17時30分

ホームページ www.library.yame.fukuoka.jp

3月

図書館の休館日

《本館の休館日》※月曜、最終金曜日
7(月)、14(月)、25(金)*、28(月)

*は館内整理日

《上陽、立花、矢部、星野分館の休館日》

※月曜および祝・休日、最終金曜日
7(月)、14(月)、21(祝)、25(金)*、28(月)

《黒木分館の休館日》

※火曜および祝・休日、最終金曜日
1(火)、8(火)、15(火)、21(祝)、22(火)、25(金)*、29(火)

3月のよみきかせ

絵本や紙芝居など親子でお楽しみください。

♥本館 5日、12日、19日、26日

※いずれも土曜日 14時～おはなしコーナー

♥黒木分館

12日(土) 11時～おはなしコーナー

3月のあかちゃんよみきかせ

0歳～2歳児対象によみきかせやわらべうたなど。

♥本館 16日(水) 11時～おはなしコーナー

♥黒木分館

24日(木) 11時～おはなしコーナー

- 日時＝3月15日(火)13時～
- 場所＝八女文化会館
- 講師＝子ども本専門店「エルマー」前園敦子さん
- 内容＝紙芝居の魅力(演じるよろこび)
- 定員＝20人※先着順
- 申し込み・問い合わせ＝八女市立図書館(☎22・2504)

読書ボランティア養成講座

お気軽にご参加ください

星野分館

移転のため
休館します。
期間＝4月11日(月)～
4月25日(月)

本館

資料点検のため
休館します。
期間＝4月11日(月)～
4月19日(火)

テーマ図書
(本館のみ)

《一般》《児童》おひなさま

「鉄の麒麟の海わたり」あさばみゆき作・BL出版



上陽分館
おすすめ
図書

港に立っている大きなクレーンの麒麟と男の子の温かな友情のお話です。もう、さびがきて働けなくなった男の子を母親にもどしてあげようと自分の命にかけてなすとげよつとします。男の子は大きくなってこそその恩を忘れず、思いやりの心を持ち続けていきます。心があらわれますよ。

いのち

「人権の主張」
(スマイルフェスタ)から

子どもたちに、いのちは、かけがえのないもの——ほかにはとって代わることのできない大事なもの——であることを心の奥深くに宿らせていくことは、学校における最も大きな教育目標です。そのことを、毎日の教育活動、すなわちすべての教科や領域の中で追い求めているわけですが、自分のおもいを文に綴ったり、絵に表したりも一つの方法です。絵や作文に表すことによって、自分をさらに深く見つめ直し、新たな自分をつくっていくのです。ここに紹介するのは、今年度のスマイルフェスタ（八女市農業活性化センター・上陽公民館、12月5日開催）において、小・中学生の「人権の主張」で発表した中の一つです。各学校から出された作文は、人権作文集として各小中学校に配られ、人権学習の教材として活用されるほか、絵（ポスター）の12点は人権カレンダーに刷り込み、市内全児童・生徒（5,451人）に配られます。



あたり前が一番大切

川崎小学校6年 石井 優里^{ゆうり}

み なさん、「あたり前」とは、どんなことだと思いますか。

私はこの1年間、あたり前という言葉の重みを強く感じました。

1年前、1週間くらい風邪で休んでいた弟が突然入院しました。弟が丈夫で、スポーツが大好きな弟が入院なんて、とても信じられませんでした。しかも、母までも夜になっても、とうとう帰ってきませんでした。

次の日、ある一つの知らせが、私の心を地獄に突き落としました。それは、弟が白血病だということでした。そのことはつまり、大好きな弟の命に危険がせまっているということ、弟の看病のため、母とも会えなくなることを意味していました。

私は、このことをなかなか受け入れることができませんでした。夢の中のことだと思えました。しかし現実はずいぶん早く、約1年が過ぎて、弟は帰ってきませんでした。

その間、私たち家族の生活は一変しました。母がいない分、家事をなんとかこなす毎日。4人の兄

弟の長女として、残りの2人の幼い妹弟の面倒も見なければなりません。母の存在の大きさを改めて知らされる日々でした。

大変な毎日でしたが、一番つら



いのちが病気と闘っている弟だと思いと、どんなことでもがんばることができました。私の笑顔が好きだと伝えてくれた弟のためにも、常に笑顔を絶やさないと、家族を明るく支えることが私のできる唯一のことでした。

ある日、私がドナーとなって、弟の骨髄移植をすることになりました。点滴や手術はつらいものですが、2週間ほど入院したことで、久しぶりに、母や弟と話を

したり、ご飯を食べたり楽しい時間を過ごすことができました。

その時に、気づいたことがあります。それは、今まで、家族と一緒にいて、ご飯を食べることなんてあたり前だと思っていたのに、それが、すごく大切で、幸せなことなんだということです。家族との生活や毎日あたり前に生きることが、こんなにも大切なことだとは思いませんでした。

ある日、学校で友達が冗談交じりで、「自殺しようかな」といいました。私は、その言葉を聞いてとても悲しくなり、

「なんでそんなことを言うの。命は一つしかないんだよ。生きたいのに生きれん人もおるとに、そんなこというのはおかしいよ。」

と、その友達にさげんでしまいました。弟が生きるために必死で闘っている姿を見ている私には、その言葉を軽い冗談だと受け流すことがとうていできませんでした。大事な大事な大事な命なのでから。

今、私は、弟が好きな母のみそ汁の味をだすために、毎日みそ汁づくりの練習をしています。特別の料理ではなく、今までと同じ普通のみそ汁。それを食べて毎日過ごすのです。それが、私たち家族の幸せであり、今の私の一番の願いです。

木屋小中学校

八女市黒木町木屋2422番地 (☎42・0155)

☆木屋小学校はこんな学校です

木 屋小学校は、創立140年を超える歴史と、伝統が生きる学校です。「強く」「正しく」「よく学ぶ」を校訓とし、また「桜の学校」として地域の人々に愛されてきた伝統を受け継いでいます。

考えを伝え合い、共に高めることができる子どもの育成」を重点目標として取り組んでいます。

☆学校の特色

①考える力を付け、交流する力を育てる学習

文章を読んで考えたこと伝え合い、さらに考えを高める学習に取り組んでいます。

②あいさつ名人・達人

「めざせ、日本一あいさつする学校」を合い言葉に、あいさつ運動に取り組んでいます。あいさつ名人が、たくさんいます。

③農業体験で食育推進

摘茶活動や田植え・稲刈り、学級園での野菜の栽培などを通して、食について考えています。収穫した野菜を使った調理も、楽しみにしています。

☆学校教育目標

本校では、『豊かな心を持ち、自ら学ぶ力とたくましく生きていく子どもを育成する』ことを目標に、平成22年度は「自分の



田植え (6月)



稲刈り (10月)



おにぎりパーティー (12月)



摘茶活動 (5月)

●校長・山下 講和 ●職員数 16人 ●学級数 6 ●児童数 65人

しっかり貯筋体操受講生募集

参加無料

会場	曜日	実施期間	対象者	定員	講師
八女文化会館ホール	月曜日	4月11日～ 3月26日	65歳以上	60人	健康実践指導者八田俊子氏
	全45回				
多世代交流館 「共生の森」大広間	木曜日	4月14日～ 3月22日	概ね75歳以上	50人	(株)リセス健康運動指導士他
	全45回				
黒木地域交流センター 「ふじの里」多目的ホール	月曜日	4月11日～ 3月26日	65歳以上	50人	(株)リセス健康運動指導士他
	全45回				
立花総合保健福祉センター 「かがやき」集団指導室	月曜日	4月11日～ 3月26日	65歳以上	50人	(株)リセス健康運動指導士他
	全45回				
地域福祉センター (上陽町) 研修室	水曜日	4月13日～ 3月21日	65歳以上	50人	(株)リセス健康運動指導士他
	全45回				
矢部公民館 しゃくなげホール	火曜日	4月12日～ 3月27日	65歳以上	50人	(株)リセス健康運動指導士他
	全45回				
星野総合保健福祉センター 「そよかぜ」多目的ホール	木曜日	4月14日～ 3月22日	65歳以上	50人	(株)リセス健康運動指導士他
	全45回				

65

歳以上の人で「つまずきやすい」「足がありがりにくくなった」など

筋力低下がある人を対象に、椅子に座つての体操やタオル等を使って筋力アップするための体操を行います。しっかり貯筋体操で筋力アップし、日々を楽しく過ごしましょう。

- 期間 4月から3月までの1年間を通しておおむね毎週1回
- 開催時間 10時～11時30分(受付9時30分) ※星野については10時30分からの開催となります。
- 申し込み等 介護保険の認定を受けている人も受講できます。▽月に1回、各会場で高齢者相談センター

や保健師の相談コーナーを設けます。▽複数会場での参加も受講可能です。※会場ごとに事前に申し込みが必要です。ただし、事前申し込み多数の場合は居住区の会場に制限させていただきます。ただ、場合があります。

- ▽申し込みました人には、後日日程等のお知らせを送付します。
- ▽定員に満たない場合は、年度の途中からでも参加できます。
- ▽当日は運動のできる服装でご参加ください。お茶・室内用運動靴・タオル・筆記具を持参ください。
- ★4月から参加希望の人は3月22日(火)までに左記にお申し込みください。(電話可)

申し込み・問い合わせ

八女市役所本庁 健康課高齢者支援係 (☎23・1308)
 黒木総合支所 保健福祉課介護・高齢者係 (☎42・1114)
 立花支所 市民生活福祉課保健・福祉係 (☎23・4933)
 上陽支所 市民生活福祉課市民生活福祉係 (☎54・2218)
 矢部支所 市民生活福祉課生活福祉係 (☎47・3111)
 星野支所 市民生活福祉課生活福祉係 (☎52・3113)

ロープジャンプ小学生大なわとびNo1決定戦に出場！長峰小学校6年1組



報告に訪れた長峰小6年1組代表の児童たち

長峰小学校（中尾薫校長）の6年1組31人が1月15日(土)、第2回ロープジャンプ小学生大なわとび九州地区予選大会で1位となり、全国大会に出場を決めました。また、1月31日(月)には、市長に全国大会出場を報告を行いました。

選手を代表し、キャプテンの荒尾優衣さん、氷室藍さん、堀寿圭さん、田中来希さんが訪問。荒尾さんが力強く「頑張りますので応援をお願いします」とあいさつ。三田村市長は「小学校最後

のいい思い出になることでしょう。頑張ってきてください」と激励しました。長峰小学校では、体力と生活リズムづくりとして昨年度10月からなわとびに、その延長として大なわとびにも取り組んでいます。今回、担任の大坪初次郎先生からの呼び掛けに児童も賛同し参加を決め、今は全国大会に向けて大なわとびを使った練習に取り組んでいます。

全国大会は、3月21日(木)に墨田区総合体育館で行われます。皆さんの応援をお願いします。

最終処分場が完成しました 八女西部最終処分場

立花町の兼松出ノ原地区に建設された「八女西部最終処分場（通称 たちばなエコリ）」の竣工式が1月31日(月)関係者約50人が参加し行われました。

今回建設された最終処分場は、風雨を遮断し周辺の河川への放流を伴わない、クロード型一般廃棄物処分場であり、周辺環境に悪影響を及ぼさない、安全と信頼を兼ね

備えたクリーンな最終処分場です。この最終処分場には、一般家庭から排出されたごみを八女西部クリーンセンターで処理し、そこで残った塩化カルシウムを主体とした残さ（残りかす）をセメントで固めたものが持ち込まれます。

施設への搬入開始は2月から行われており、平成38年3月までの約15年間の予定となっています。



(上) 竣工式の様子
(右) 完成した八女西部最終処分場

清掃時間は「自分の心を磨く時間」岡山小学校



講演する平田治さん

2学期から「自問清掃」を取り入れている岡山小学校（藤木文博校長）で2月2日(水)、自問清掃研修会と自問清掃の参観が行われました。

自問清掃とは、清掃時間を「自分の心を磨く時間」として位置づけ、自分で判断して行う児童の自発性にまかされた清掃です。清掃場所だけが決まっております。日によりほうきではいたり、ぞうきんがけをしたりしてもよく、他人に話しかけたりするのは禁止されています。研修会では、全国自問教育の会の平田治さんが講演。「ほめない、しからない、比べないという3原則のもと、自主性を高めることで自立を促す」という話に、集まった保護者らは熱心に聞き入って

いました。清掃する児童らは、「次は毎日窓の開け閉めをして清掃したい」「友達が机運びを手伝ってくれました。私も次は手伝ってあげたい」など自主的に行動していくことに自信をつけている様子でした。

「指導しないという指導」に最初は不安もあったと池田教頭。しかし、導入すると子どもたちがすんなりと受け入れ、気づきの心で清掃ができている。「子どもたちに任せることが必要。今後は子どもたちの意識をもう一步先の段階へ進めてあげたい」と次なる目標を語りました。自問清掃は市内の小学校にも少しずつ広がりをみせ、忠見小学校でも導入されています。



私語もなく自分で掃除に取り組む児童

1570人のランナーが八女を駆け抜ける

1570人が参加して1月30日(日)、第30回やめ・茶の香マラソン大会が行われました。参加者は南中学校をスタート。ファミリリー1.5キロ、小学男女2キロ、一般男女5キロ、10キロなどで健脚を競いました。結果は次の通りです。(敬称略)

- ファミリリー1.5キロ
 - 1組 1位 鶴木英希・亮良
 - 2位 戸塚智広・菜月
 - 井上輝夫・鉄平
- 2組 1位 舟越秀人・秀虎
- 2位 寺尾慎寿・実
- 赤司鈴江・雅弥
- 3組 1位 野田俊作・勇士
- 2位 荒木寛章・優作
- 下坂和登・亨士朗
- 小学男子2キロ
 - 1組 1位 牛島拓海
 - 2位 田中滉士
 - 3位 田中青海
- 2組 1位 永取大河
- 2位



一斉にスタートする参加者の皆さん

- 村田智哉 3位 木本智史
- 3組 1位 吉無田圭 2位
- 宮下魁 3位 秋山弘貴

- 小学女子2キロ
 - 4組 1位 荒牧伶苗 2位
 - 田中亜美 3位 中野美咲
 - 5組 1位 坂本花絵 2位
 - 古田絢音 3位 坂本愛美
- 一般2キロ
 - 男性 1位 田中孝典 2位
 - 末永竜也 3位 川嶋晴貴
 - 女性 1位 谷川小梅 2位
 - 小嶋彩音 3位 青木映里香
- マスターズ5キロ
 - 男性 1位 鳥飼重友 2位
 - 永吉和也 3位 松本博
 - 女性 1位 松本佳子 2位
 - 古藤栄子 3位 牛島トモ子
- 一般5キロ
 - 男性 1位 水田暁博 2位
 - 大坪義揚 3位 大久保忠
 - 女性 1位 大坪泰代 2位
 - 高倉恭子 3位 池部喜代子
- 一般10キロ
 - 男性 (50歳以上) 1位 江口哲 2位 井上隆司 3位 西昭夫
 - 女性 (50歳以上) 1位 阿部真由美 2位 嶋田秀美
 - 3位 小谷鎮代
 - 男性 1位 葦田広生 2位
 - 西田裕一郎 3位 藤田裕也
 - 女性 1位 床島由美子 2位
 - 山下桂子 3位 北村文恵

移動教育委員会を 開催しました



活発な意見が出されました

八女市教育委員会では、平成14年から「移動教育委員会」を実施してきました。この移

日本の文化をリビアに伝えたい

ホストファミリリーとして留学生を受け入れている中村博文さん宅(立花町)で1月27日(日)、お茶の淹れ方教室が行われました。

これは、通っていた西短大附高校で茶道を習っていたリビアからの留学生 カミラ・アナヤさんたつての希望。鶴製茶園日本茶インストラクターの鶴健太郎さんから指導を受けました。日本茶が大好きだというカミラさん。「心でいれることが極意」と話す鶴さんの言葉にうなずきながら自

動教育委員会は、委員会の会議傍聴と実施地区の教育に関する課題について、地域の皆さんと意見交換を行います。今回は、旧黒木町地区を対象に1月25日(火)、黒木総合支所を会場として開催。保護者の皆さんをはじめ多くの参加がありました。今回は、小規模校を抱える教育環境の問題や中一ギャップを課題とする小中連携の重要性について活発な意見が出されました。なお、この移動教育委員会は、合併を機に、全地域に広めていく計画です。



お茶を淹れるカミラさん(右)

SPORTS

第1回八女市小中学生 新春卓球大会

期日 1月10日(祝)
会場 黒木体育館

- 小学生
 - 1部 優勝 能見光彦(吉岐クラブ)
 - 2部 優勝 酒見文義(みづまキッズ)
 - 3部 優勝 寺崎純之介(みづまキッズ)
- 中学男子1年生
 - 1部 優勝 牛嶋泰佑(立花中)
 - 2部 優勝 田中佑樹(筑後北中)
 - 3部 優勝 木下尚大(上陽中)
- 中学男子2年生の部
 - 1部 優勝 岩下壮(TOジュニア)
 - 2部 優勝 橋本昌明(黒木中)
 - 3部 優勝 村山健太(筑南中)
- 中学女子1年生
 - 1部 優勝 目野愛美(三橋中)
 - 2部 優勝 馬場みのり(八女西中)
 - 3部 優勝 長門周花(星野中)
- 中学女子2年生
 - 1部 優勝 平田華笑(大和中)
 - 2部 優勝 井上史峰(広川中)
 - 3部 優勝 森山菜葉(筑後北中)

花わさび収穫・加工体験交流会



矢部村葉わさび研究会では、「花わさび収穫・加工体験交流会」を開催します。

- 日時= 3月19日(土)
- ※羽犬塚駅・八女市役所から送迎有
- 場所= 矢部公民館花わさび生産現場他
- 参加費= (高校生以上) 2,000円
(中学生以下) 1,000円
- 問い合わせ= 矢部支所建設経済課 (☎47・3111)

お知らせ

もよおし

働く婦人の家・立花公民館まつり

働く婦人の家利用者友の会サークルの発表会です。

- 作品展示= 3月5日(土)9時~17時、3月6日(日)9時~16時
- 会場= 働く婦人の家・立花公民館

発表= 3月6日(日)9時30分開会、演技10時~15時

- 会場= 担い手研修センター
- 問い合わせ= 働く婦人の家・立花公民館 (☎37・1522)

みんなで歌いましょう

八女市観光大使岩崎記代子さんと、赤い鳥・八女市地域

婦人会・婦人会生きがいサークルのメンバーが歌います。一緒に歌いませんか。入場無料。

- 日時= 3月5日(土)13時30分~15時
- 会場= 八女福祉会館3階
- 問い合わせ= 野間口さん (☎22・2214)

ひなの会出店バザー

月1回の手芸教室で作った干支のうさぎのお雛様、ブローチなどがあります。

- 日時・場所= 3月5日(土)6日(日) (塚屋)
- ▽13日(日) (横町町家交流館)
- ※時間はいずれも11時~16時
- 問い合わせ= 同会浅田さん (☎24・3848)

軽スポーツ教室

だれもが気楽に楽しめるスポーツ教室です。室内用運動靴をお持ちください。

- 種目= ファミリーバトミントン、ソフトバレーボール等
- 日時= 3月12日(土)・26日(土)20時~※参加無料
- 会場・問い合わせ= 総合体育館 (☎24・1230)

映画「オカンの嫁入り」

「地域の文化創造と交流」を目的に上映会を開催します。

- 日時・場所= 3月11日(金)19時 / サザンクス筑後小ホール
- ▽3月12日(土)①10時30分②14時③18時30分 / 農業活性化センター (上陽)
- ▽3月13日(日)①10時30分②14時 / 八女文化会館
- 入場料= 前売大人1000円 (当日1300円)、中高生500円
- 問い合わせ= 映画を楽しむ八女・筑後の会準備会・玉城さん (☎090・1080・0988)

演劇「君のその苦しみのほうへ」

西日本短期大学附属高校の卒業生が中心となり劇団を立ち上げました。入場無料。

- 日時= 3月19日(土)14時30分~16時 (14時開場)
- 会場= 八女市担い手研修センター (立花公民館裏) ※駐車場は立花公民館前、立花体育館周辺をご利用ください。
- 問い合わせ= 喜田さん (☎080・3955・3641)

石橋星峰庵茶陶展

古陶星野焼展示館(星野村)では、3月末まで石橋星峰庵茶陶展を開催しています。関連催事として4月末まで花入

れ展を開催。中国製銅器・江戸中期以降の焼物・竹ででき

伝統工芸に触れてみませんか

白壁の町並みで

八女市観光協会では伝統工芸や古い町並みに触れることで、八女の魅力を知っていただくため、「まちなか体験学習会」の参加者を募集します。

●開催日時= 3月20日(日)13時~

※2時間半程度

- 集合場所= 八女伝統工芸館
- 対象者(募集人数) = 小学生30人※親子でも可
- 体験内容=

- 手すき和紙体験
- 提灯絵付け体験
- 仏壇工房見学および白壁の町並みひなめぐり
- 参加費= 1人500円
- 申し込み締め切り= 3月11日(金)※先着順
- 申し込み・問い合わせ= 八女市観光協会事務局 (☎23・1192)



た花入れを展示しています。

- 開館時間= 9時~17時
- 入館料= 大人200円、高校生100円、小学生50円
- 問い合わせ= 同館 (☎52・3077) ※火曜日休館

吉田ウオーキングCUB

- 日時= 3月27日(日)9時出発※少雨決行、強雨時は4月3日(日)
- コース= 一念寺(豊福) 集合
- 八女中央大茶園往復
- 参加費= 1500円 (保険料含)、会費無料
- 問い合わせ= 久木原さん (☎23・5496)

初夏の瀬戸内・宮島ウオーク

- 健康な成人男女40人募集。
- 5月15日(日)~16日(月)一泊二日
- 日程= 3月15日(日)八女伝統工芸

こるもちの木コンサート

- 童謡などだれもが口ずさめる歌をお楽しみください。
- 日時= 3月21日(祝)13時30分
- 会場= 横町町家交流館
- 問い合わせ= 平田さん (☎22・3504)

軽自動車税の課税について

商品車の課税免除は3月31日までに届出を

中古車販売業者が商品として所有する軽自動車は、届出があれば課税免除の対象となります。商品車の対象となるのは、販売目的で保有し、展示しているもので、代車・試乗車・営業車等で使用しているものは含みません。詳しくはお問い合わせください。

- 届出期限=3月31日(木) ● 提出物=申請書(下記窓口にあります)、自動車検査証の写し、古物商許可証の写し、展示状態の写真(ナンバーが確認できるもの)
- 手続き・問い合わせ=◆納税課(☎23・1114)
- ◆黒木総合支所(☎42・1463)
- ◆立花支所(☎23・4932) ◆上陽支所(☎54・2218)
- ◆矢部支所(☎47・3112) ◆星野支所(☎52・3113)

軽自動車やバイク等の廃車・名義変更は3月31日までに

軽自動車税(軽自動車、バイク、農耕作業用、その他小型車)は、毎年4月1日に所有している人に課税されます。「使用しなくなった」「他人に譲った」などの場合は、廃車または名義変更などの手続きをしないと毎年課税されることになります。該当の場合は廃車・名義変更手続きをしてください。

※車種により手続き場所が違います。詳しくは下表をご参照ください。

	車種	手続き場所・問い合わせ
八女市 ナンバー	原付バイク(125cc以下)、農耕用など	市役所納税課および各支所
久留米ナンバー	軽自動車	軽自動車検査協会久留米支所 (☎0942・21・5680)
	軽二輪バイク(250cc以下)	軽自動車協会連合会久留米分室 (☎0942・21・8893)
	小型二輪バイク(250cc超)	福岡運輸支局久留米自動車検査登録事務所 (☎050・5540・2081)



ふわふわあかり作り

和紙の素敵なあかりを作ります。電球・ソケット・コード付きなのですぐに飾れます。

- 日時=3月5日(土)10時~11時30分※1時間半で作れます
- 場所=八女伝統工芸館
- 参加費=2800円※材料費込※定員20人
- 申し込み・問い合わせ=同館(☎22・3131)

介護保険講演会

人気ブログランキングの福祉介護部門で常に1位を競う「masa」こと菊池雅洋さんによる

「これまでの介護保険とこれからの介護保険」〜変わる制度の中で私たちは何を求められているのか〜と題しての講演会です。入場無料

- 日時=3月11日(金)19時~21時(受付18時)
- 場所=サザンクス筑後大ホール
- 申し込み=3月4日(金)まで
- 申し込み・問い合わせ=八女筑後地区介護保険事業連絡協議会・井上さん(回寿苑)(☎42・3131)

潰瘍性大腸炎・クローン病

潰瘍性大腸炎およびクローン病の食事療法の講演会です。参加無料、希望者は3月11日

(金)までに電話・ファクスでお申し込みください。

- 日時=3月15日(火)14時~16時
- 会場=県八女総合庁舎2階大会議室(八女市本村25)
- 内容=講演、講師・久留米大病院栄養科管理栄養士岩崎昌子さん
- 対象=潰瘍性大腸炎およびクローン病患者、家族の人など
- 申し込み・問い合わせ=県南筑後保健福祉環境事務所健康増進課(☎0944・72・2185、☎0944・74・3295)

精神疾患の理解と対応

精神障害者に対する理解を

深め、適切な対応を学び、精神障害者が暮らしやすい地域を作ることを目指します。参加無料。希望者は電話でお申し込みください。

- 講師=筑水会クリニック所長大塚みえかさん
- 日時=3月17日(木)14時~16時
- 会場=県八女総合庁舎
- 対象=家族、地域で支援に携わる人、関心のある人
- 申し込み・問い合わせ=県南筑後保健福祉環境事務所健康増進課(☎0944・72・2176)



小・中学校特別支援員、 介助員(市臨時職員)

- 市内小・中学校で、教育上特別な支援が必要な児童・生徒の日常生活の介助や学習活動のサポートを行う業務です。
- 募集予定人員=若干名
- 勤務場所=八女市内
- 資格=特になし。教諭等の資格があれば、その旨申し出てください。
- 受付期間=3月1日(火)~31日(木)※土・日・祝日を除く
- 提出書類=履歴書等
- 申し込み・問い合わせ=学校教育課(☎23・1954)



ご存知ですか?就学援助制度

小・中学校のお子さんの就学について、経済的な理由でお困りのご家庭に学費等を援助する制度があります。

- 内容=学用品費、校外活動費、給食費、修学旅行費など
- 対象=生活保護世帯と、それに準ずる程度に困窮している世帯※認定にあたっては収入額等の審査があります。
- 申し込み=教育委員会学校教育課(☎23・1954)または各支所総務課

小・中学校体育施設利用

- 市民のスポーツ活動に体育館や運動場を開放しています。利用したい人は必ず「利用者の会」に参加してください。
- ※利用者の会に参加するためには前もって団体登録が必要になります。
- 4月利用者の会=3月19日(土)
- 時間・学校名=13時30分(福島小、長峰小、福島中)、14時15分(八幡小、岡山小、西中)、15時(上妻小、三河小、南中)、15時45分(忠見小、川崎小、北川内小、見崎中、上陽中)
- 会場・問い合わせ=総合体育館(☎24・1230)

3月末で廃止します

八女市福祉バス
「さちかぜ号」

上陽町・矢部村
「へき地患者輸送車」

昨年12月から「八女市予約型乗合タクシー」の市内全域運行が開始されました。このため、

●旧八女市内で市民の皆様の交通手段として運行してきた「さちかぜ号」は今年3月末をもって廃止します。

●矢部村全域および上陽町下横山の一部地域の皆様の医療機関への交通手段として運行していた「へき地患者輸送車」も今年3月末をもって廃止します。

長い間、ご利用いただきました事にお礼申し上げますとともに、早めに「八女市予約型乗合タクシー」の登録をしていただきますようよろしくお願いいたします。

●予約型乗合タクシーについての問い合わせ＝地域支援課交通対策係
(☎23・1224)

23年度大会施設予約について

大会等で施設を使用する場
合、優先的に予約することが
できます。優先予約ができる
大会は、市内大会以上の規模
が大きいものに限ります。優
先予約を希望する場合は、八
女市総合体育館にて申請して
ください。※支所の体育施設
については、各支所へお問い合
わせください。

- 申し込み☎3月1日(火)～
- 問い合わせ☎総合体育館
(☎24・1230)

23年度保育士試験

●試験日☎▽筆記試験8月6
日(土)、7日(日)
▽実技試験10月9日(日)
●試験の手引き(受験申請書)
の請求☎4月1日(金)から開始

●受験申請書受付☎4月1日(金)
～5月11日(水)※当日消印有効

●保育士試験の手引き(受験
申請書)の請求先、受験申請
書の提出先・問い合わせ☎(社
全国保育士養成協議会保育士
試験事務センター)☎171-
8536 東京都豊島区高田3
-19-10) ☎0120・419
4・82、ホームページ [http://
www.hoyokyo.or.jp](http://www.hoyokyo.or.jp)

安心して農用地の貸し借り ができます

遊休農用地の解消や農用地
の有効利用のため、安心して
農用地の貸し借りができる「農
用地利用集積事業」制度があ
ります。この制度は、約束の
期限がくると離作料なしで農
用地が確実に貸手に返ってき

ます。農用地の新規貸借や再
設定を行う人は本庁農業振興
課および各支所で手続きをし
てください。

●受付期間☎3月1日(火)～31日(木)
●問い合わせ☎▽本庁農業振
興課(☎23・1118)
▽黒木総合支所(☎42・1115)
▽立花支所(☎23・4940)
▽上陽支所(☎54・2219)
▽矢部支所(☎47・3111)
▽星野支所(☎52・3111)

べんがら村「ふれあい農園」

ふれあい農園は、農産物を
育てる楽しさ、収穫する喜びを
肌で実感でき、「土と遊び、土
とふれあい」体験型農園です。
安全・安心のオリジナルこだわ
り野菜を栽培してみませんか。

- 申込締切☎3月25日(金)
- 募集区画☎100区画(1
区画20㎡)※応募多数時抽選
- 貸出期間☎4月1日～来年
3月31日(1年間)
- 利用料☎1区画6千円
- 申し込み・問い合わせ☎農業
振興課(☎23・1118)

「3Rの達人」派遣事業

福岡県は地域や職場、学校
等で開催するごみの3R※の学
習会等に「3Rの達人」を派
遣します。派遣費用は県が負

**堀川バス
1日乗車券
販売!**



九州新幹線全線開通に伴い、
堀川バスでは土・日・祝日
に利用できる「1日乗車券」を3月
12日(土)から販売を開始します。堀
川バスの全線が、1日乗り放題に
なる便利でお得な乗車券です。

- 対象路線＝堀川バス全線
(臨時便除く)
- 乗車券＝大人1,000円、小児500円
- 利用可能日＝土曜・日曜・祝日
- 販売日＝当日のみ
- 販売場所＝バス車内、福島待合
所、羽犬塚待合所(日曜、盆休、
年末年始はバス車内のみ)
- 問い合わせ＝堀川バス(株)
(☎23・2115)

国道3号夜間片側交互 通行期間変更のお知らせ

2月実施でお知らせしていた
矢部跨線橋補修工事に伴う
夜間片側交互通行(21時～翌朝
6時)が、3月下旬～4月末と
なる予定です。ご迷惑をおかけ
しますが、ご協力をお願いします。

- 問い合わせ☎国土交通省福岡
国道事務所久留米維持出張所
(☎0942・21・2734)

春季停水のお知らせ

- ▽山の井用水路●期間☎3月
15日(火)～4月15日(金)
- ▽中の井用水路●期間☎3月
6日(日)～3月20日(日)
- 問い合わせ☎農業振興課
(☎23・1119)

献血にご協力ください
市献血推進協議会(☎23-0294)

**3月17日(木) 黒木地域交流
センター「ふじの里」**
10:00～11:30、12:30～15:00

3月22日(火) 総合体育館
10:00～12:00

3月22日(火) 長峰小学校
13:30～15:30

相談はお気軽にどうぞ

無料法律相談

- 3月17日(木) 13時～16時 (※3/7 予約開始) / 法務局八女支局
※要予約 ☎23・2603
- 3月11日(金) 13時30分～16時 / 社会福祉会館※要予約 ☎23・0294
- 3月18日(金) 13時30分～16時 / 地域交流センターふじの里 (黒木)
※要予約 ☎42・2131
- 3月25日(金) 13時30分～16時 / 地域福祉センター (上陽)
※要予約 ☎54・3003
- 3月18日(金) 10時～12時 / 八女商工会議所※要予約 ☎22・5161

その他の相談

多重債務相談

- 毎週火曜 13時30分～16時 / 社会福祉会館※要予約 ☎0942・30・0144

消費生活相談 (来訪または電話相談)

- 毎週月・水・金曜 8時30分～16時30分 / 八女市役所消費生活相談室 ☎23・1183
- 毎週水曜 9時～16時 / 黒木総合支所 1階第3相談室 ☎23・1183

男女共同参画推進支援委員相談

- 3月10日(木) 13時30分～16時30分 / 男女共同参画・生涯学習課
※要予約 ☎23・1314

女性相談

- 3月22日(火) 9時～12時 / 働く婦人の障害者等相談支援センターリーベル出張相談
- 3月11日(金) 13時～14時 / 矢部公民館
- 3月15日(火) 10時～11時 / 黒木総合支所第3相談室

※問い合わせ=リーベル ☎22・2610

なんでも人権相談

- 3月4日(金) 13時～16時 / 社会福祉会館
- 3月9日(水) 13時～16時 / 立花市民センター (立花)
- 3月11日(金) 13時～16時

/ 地域交流センターふじの里 (黒木)

行政相談

- 3月3日(木) 13時～16時 / 社会福祉会館
- 3月14日(月) 13時30分～16時 / 地域福祉センター (上陽)
- 3月2日(水)、16日(水) 9時30分～12時 / 地域交流センターふじの里 (黒木)
- 3月15日(火) 9時～12時 / 立花市民センター 201 研修室

司法書士相談

- 3月11日(金) 13時30分～16時 / 地域交流センターふじの里(黒木)
- 3月18日(金) 13時30分～16時 / 社会福祉会館

心配ごと相談

- 3月2日(水)、16日(水)、30日(水) 13時30分～16時 / 社会福祉会館
- 3月9日(水)、23日(水) 13時30分～16時 / 地域福祉センター (上陽)
- 3月2日(水)、16日(水) 9時30分～12時 / 地域交流センターふじの里(黒木)
- 3月9日(水)、23日(水) 9時30分～12時 / 総合保健福祉センターかがやき(立花)

日本政策金融公庫相談会

- 3月4日(金) 13時～15時 / 商工会議所

税務相談

- 3月14日(月) 10時～15時 / 商工会議所

社会保険相談

- 3月16日(水) 10時～15時 / 商工会議所

不動産相談

- 3月23日(水) 13時～15時 / 商工会議所

創業・経営支援相談

- 3月22日(火) 13時30分～16時30分 / 商工会議所※要予約 ☎22・5161

補聴器の修理と相談

- 3月15日(火) 13時～14時30分 / 八女市役所 206 会議室
- 3月10日(木) 9時～10時 / 地域福祉センター (上陽)
- 3月11日(金)・15日(火) 10時～12時 / 地域交流センターふじの里(黒木)
- 3月1日(火)・15日(火) 10時～12時

/ 総合保健福祉センターかがやき(立花)

家庭児童相談室

- 3月24日(木) 10時～12時 / 星野支所
- 平日 9時30分～16時 / 市役所内
※要予約 (☎23・1448)
- 毎週火曜 10時～16時 / 黒木総合支所※要予約 (☎23・1448)

こころの健康相談

- 毎週月曜日 14時30分～16時 / 南筑後保健福祉環境事務所分庁舎 (八女総合庁舎) 要予約 ☎0944・72・2176

エイズ検査とエイズ電話相談

- 毎週月曜 14時～15時 / 南筑後保健福祉環境事務所分庁舎 (八女総合庁舎) (☎0944・72・2812)

電話相談

教育相談

- 平日 9時～17時 / 八女市教育研究所 (☎0120・784・1110)

教育相談

- 無休・24時間受付 / 南筑後教育事務所 (☎0942・52・4949)

交通事故相談

- 平日 9時30分～12時・13時～16時40分 / 日本損害保険協会 (☎092・713・7318)

犯罪被害者相談電話

- 平日 9時～18時 / 県警察本部 (☎092・632・7830)

難病ホットライン

- 平日 8時30分～17時15分 / 南筑後保健福祉環境事務所 (☎0944・72・2610)

多重債務相談

- 平日 9時～12時・13時～17時 / 福岡財務支局 (☎092・411・7291)

クレジット・サラ金・ヤミ金・違法年金担保相談(武富士破たんに伴う電話相談)

- 平日 18時～20時 / 福岡県青年司法書士協議会 (☎092・724・9505)

労働トラブル電話相談

- 毎週火曜 19時～20時 / 福岡県青年司法書士協議会 (☎092・477・8160)

納めるもの
3月

- 国民健康保険税 (第9期)
- 後期高齢者医療保険料 (第9期)
- 市営住宅家賃
- 保育料

納期限・口座振替日は3月31日(木)

※納税は安全便利な口座振替をご利用ください。納期限内の納付にご協力ください。遅れると延滞金が加算されることがあります。※納付書をなくされた人は担当課へご連絡ください。

▼人口と世帯 (2月1日現在)

人口	70,213 (-39)
男	33,097 (-6)
女	37,116 (-33)
世帯数	23,869 (-2)
※ () 内は前月比	

▼1月の異動

出生	42人	転入	112人
死亡	101人	転出	92人

▼1月の火災・救急の状況

火災出火件数	3件	(3件)
救急出動件数	279件	(279件)
救急搬送人数	263人	(263人)

▼1月の交通事故の状況

発生件数	41件	(41件)
傷者	63人	(63人)
死者	0人	(0人)

※ () 内は1月からの累計



おたんじょうびおめでとう

 はるあ 井手 晴彩ちゃん H22年3月9日生(木屋)	 かなほ 馬場 奏歩ちゃん H22年3月8日生(室岡)	 まこ 大坪 真子ちゃん H22年3月7日生(本村)	 うた 平田 うたちゃん H22年3月2日生(宅間田)	 こう 服部 幸虎ちゃん H22年3月2日生(新庄)
 みのり 有田 実里ちゃん H22年3月13日生(柳瀬)	 ゆうと 内田 悠仁ちゃん H22年3月12日生(馬場)	 まくら 堀下 朔良ちゃん H22年3月11日生(本)	 みつぎ 大坪 充希ちゃん H22年3月10日生(高塚)	 そら 阪口 空ちゃん H22年3月9日生(亀甲)
 あやな 末崎 綱名ちゃん H22年3月25日生(酒井田)	 こうた 中島 孝太ちゃん H22年3月19日生(吉田)	 わかな 川口 和葵ちゃん H22年3月16日生(黒土)	 りん 井上 凜ちゃん H22年3月16日生(室岡)	 ゆうと 中島 悠翔ちゃん H22年3月15日生(柳瀬)
 そお 西原 蒼桜ちゃん H22年3月30日生(本村)	 みお 川口 美桜ちゃん H22年3月28日生(黒土)	 あみ 松崎 彩水ちゃん H22年3月27日生(北川内)	 ゆうと 増永 悠人ちゃん H22年3月26日生(本村)	

八女市公式イメージソング
愛の棲む街 歌：姫野達也

誰のために咲いているの
名も知らぬ白い花は
あなたのために 微笑むために
もしかしたら生まれてきた
何故か人は虹の彼方
幸せを捜すけれど
あなたが心 開けばそこで
青い鳥は歌ってる
広い宇宙の片隅の
小さな星の上
確かに棲んでいる
愛はそこで輝く

※2番の歌詞は省略

八女市応援ソング
希望のふるさと 歌：ダニー馬場

山は飛形 歴史は岩戸山
川は矢部川 水がめ日向神
田畑が広がる 豊かな大地と
みどりの茶畑 やさしい香り
わたしのまちも あなたのまちも
手と手をとりあう 希望のまち八女市

※2・3・4番の歌詞は省略



新八女市応援ソングCD 好評発売中!

新 八女市応援ソング「希望のふるさと」(作詞・作曲：ダニー馬場)のCDを制作しました。また、平成5年制作の八女市公式イメージソング「愛の棲む街」(作詞：安部俊幸 作曲：姫野達也)もカップリングしています。

◎問い合わせ=市長公室企画政策係 (☎ 23・1110)



やめ 市民とともに
～伝統と躍動の未来都市～

■編集・発行 八女市役所市長公室秘書広報係
〒834-8585 福岡県八女市本町647番地
TEL 0943・23・1110 FAX 22・2186
■URL: <http://www.city.yame.fukuoka.jp/>
■E-mail: mail@city.yame.fukuoka.jp
※この広報紙は環境にやさしい再生紙、大豆油インクを使用しています



編集後記

▼5歳の娘からバレンタインのチョコをもらった。娘はトッピングを少し手伝った程度。でもやはりうれいもの。年頃の娘をお持ちの世のお父様たちの「今のうちだけだよ」という声が聞こえてきそうです(；´Д｀)
▼八女市ホームページの中に迷い犬や迷い猫の保護・捜索情報を掲載するようになりました。さっそく飼い主が見つかり、小さな命が救われています。家族の一員としてかわいがられているペットもいれば、いらなくなつたからとモノのように捨てられるペットがいるのも事実。飼い主さんを慕いながらも処分されていくペットを思うと不憫です。(K・S)

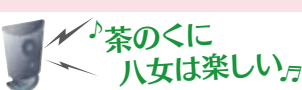

月放送時間=毎週土曜日 9:30~9:55 月放送時間=エフエム福岡 82.1mhz(久留米中継局)