

広報

YAME

やめ



ホームページアドレス ■ <http://www.city.yame.fukuoka.jp/>

メールアドレス ■ mail@city.yame.fukuoka.jp

編集・発行 ■ 八女市役所 (〒834-8585 福岡県八女市本町647番地)

市長公室 TEL 0943-23-1110、FAX 22-2186

【今月の主な内容】

雛の里・八女ぼんぼりまつり/夢たちばな観梅会 — P2~3

黒木大藤まつりその他イベント情報 — P4~5

ゴールデンウイークのごみの収集について — P8

犬の登録と狂犬病の予防注射 — P9

夜間の交通事故を防ぎましょう — P10



雛の里・八女ぼんぼりまつり 関連記事は2ページ

雅やかに。十二単衣と
束帯姿の結婚式

2010(平成22年)

No.945

4

あでやかに町を彩る

雛の里・八女ぼんぼりまつり

3月14日

新郎 立石敏幸さん♥新婦 恵理子さん

2月28日

新郎 山口慎介さん♥新婦 美樹さん



(上) 市内の園児がお雛様に扮し、挙式後の2人を祝いパレードをしました
(下) 横町町屋交流館などでは飾られた雛飾りなどを多くの人が眺めていました



雛 人形のふるさと八女で、2月14日(日)から行われた「雛の里・八女ぼんぼりまつり」。十二単衣と束帯姿の結婚式が行われた両日には、一目見ようと多くの親子連れなどが詰めかけました。福島八幡宮で挙式を挙げた2組のカップルは、花で飾られたアーチを親族や友人の祝福を受けながら歩きました。その後、二人を出迎えた地元の幼稚園・

保育園児とともに巫女の先導を受け、白壁の町並みを時代絵巻さながらに練り歩きました。沿道の見物客からは、祝福の拍手とともに「おめでとう」の言葉がかげられ、2組のカップルは笑顔で応えていました。期間中は、福島地区一帯の約100か所に雛人形が飾られており、桃色の提灯を目印に多くの人が楽しんでいました。

「雛の里・八女ぼんぼりまつり」イベントの一つ、十二単衣と束帯姿の結婚式が行われた2月28日(日)と3月14日(日)は、会場の福島地区一帯はあでやかな雰囲気になりました。

横町町家交流館に飾られた雛人形の数々



香り立つ梅 ゆらめく竹あかり

第21回 夢たちばな観梅会

会場の谷川梅林一帯では、多くの人が咲きほこった梅の花を楽しんでいました。また、竹とうろろが灯されたワインセラ―内は幻想的な世界が広がっていました。

新 八女市誕生記念第21回夢たちばな観梅会が、2月20日(出)〜28日(日)までの間、谷川梅林一帯で行われました。広大な80ヘクタールの敷地には、約3万本の梅の木。期間中は4万5千人が訪れ、ふつくらと咲きほこった梅の花を楽しみました。また、物産展会場には、立花の特産品の

梅干しやタケノコの加工品や農産物が売られ、多くの人が買い求めていました。

期間中の土日には、「ワインセラ―田崎廣助記念ギャラリー」を開放し、今年も、「竹あかり幻想の世界」が行われました。ワインセラ―内は、光友小学校6年生の卒業記念作品や一般ボラ

ンティア、八女市立花消防団による竹とうろろの数々。約3000本の竹とうろろが灯されたワインセラ―内はまるで別世界。竹とうろろによる幻想的な雰囲気とやさしい竹あかりで浮かび上がる作品に、見に来ていた人々は感嘆のため息をもらっていました。

満開に咲きほこった梅の花



(上) 多くの人が広大な梅林内を散策していました
(中) 物産展会場では、地元の特産品を買い求める人でにぎわいました
(下) キウイワインやあまおうワインや梅ワインなど試飲即売も好評でした



八女市立花消防団制作の「俵屋宗達の風神雷神図」。新八女市を愛していきたいという思いが込められています

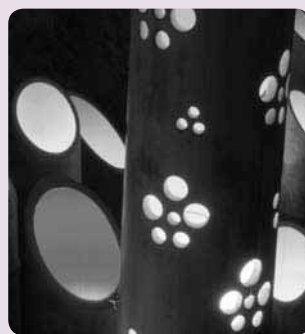

黒木大藤まつり

期日／4月17日(土)～5月5日(祝) 会場／素盞鳴神社周辺

樹齢600余年の歴史を誇る国指定天然記念物「黒木の大藤」。応永2年(1395年)に後征西將軍良成親王の手で植栽されたと伝えられています。境内には約3,000平方メートルの藤棚が広がり、1メートルを超す花房が川風にたなびき、周囲は藤の芳香につつまれます。

●藤の花神酒召せの式典

日時 4月15日(木) 10時30分
会場 素盞鳴神社境内



昨年の神酒召せの式典の様子

この式典は、藤の花をたたえ地域の発展と市民の幸福を祈念し藤の根元にお神酒を注ぐ神事です。かつての戦火や約200年前に黒木が大火にあった際、大変な損傷を受けた藤

の根元に酒の粕を与えたことで樹勢が元に戻ったという由來しており、以後毎年お神酒を注ぐようになったと伝えられています。

●物産展

期間 4月17日(土)～5月5日(祝)
時間 9時～17時

黒木の特産品や季節野菜のほか、いもまんじゅう、だご汁などの郷土料理の販売もあります。

●スタンプラリー

期日 4月25日(日)

受付 10時～15時

参加料 500円

藤棚を拠点に、黒木の観光スポットを散策します。

●大藤ライトアップ

期間 大藤まつり期間中

時間 19時～22時

●無料湯茶接待

期間 4月17日(土)・18日(日)・4月22日(木)～5月5日(祝)
場所 素盞鳴神社境内

●おおぶじ茶屋 A

期間 4月17日(土)～4月30日(金)
場所 元・川口鮮魚店

※「たけのこ寿司」「ふなやきだご汁」「だご汁」などの軽食が食べられます。また、地元の手作りによる特産品も販売します。

●さくら茶屋 B

期間 4月18日(日)～4月29日(祝)
場所 黒木まちなみ交流館(旧松木家住宅)

※「だご汁セット」や「白玉ぜんざい」などを味わうことができます。

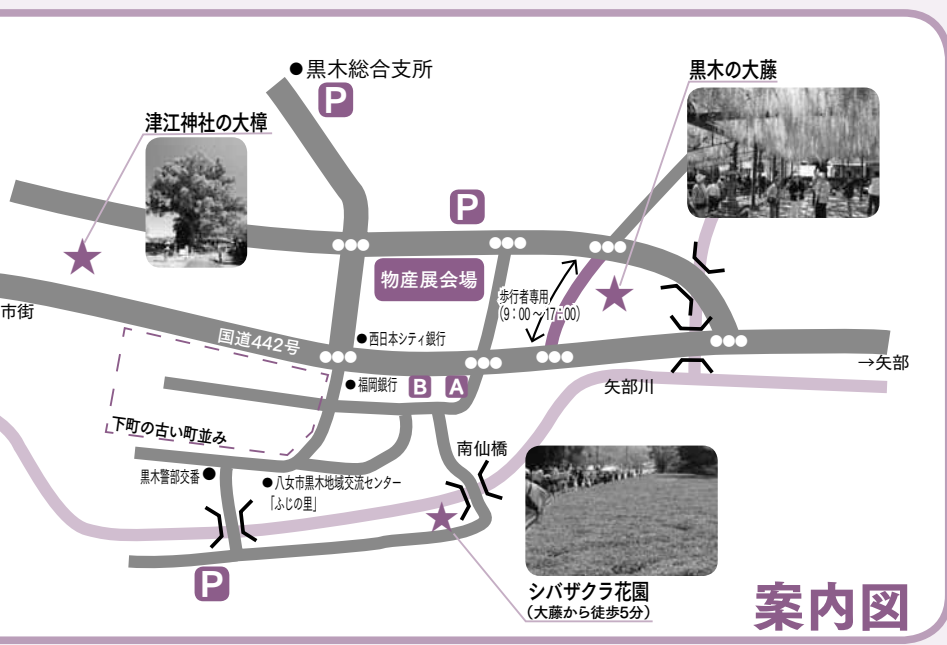

案内図

星野

とびだせ星の探検隊 お茶のこ彩々玉露組「茶」

- ◎期日=5月15日(土)~16日(日)
 - ◎会場=星のふるさと公園とその周辺の茶畑、上郷地域交流センター
 - ◎内容=茶摘み体験(雨天時お茶の加工体験)、お茶を使ったアウトドアクッキング、星空観察、その他自然体験活動(茶畑で遊ぶ、集団レク、生活体験、グループ活動) ※雨天決行。その他状況によりプログラムを変更する場合があります。
 - ◎参加費=7,500円(1泊3食、指導費、資料代、保険料他)
 - ◎対象・定員=幼児から中学生まで 35人
- ※幼児の参加は16日の日帰り参加のみで保護者同伴となります。詳細はお問い合わせください。
- ◎募集期間=4月1日(木)~4月30日(金)の先着順、電話受け付け
 - ◎問い合わせ=財団法人星のふるさと事務局
(担当:星のふるさと自然学校 土居さん) ☎31・5588

ミヤシノシャクナゲまつり



斜面に筑紫シャクナゲ約5,000本が咲きほこります。期間中は、「だご汁定食」「手造りこんにやく」などの販売も行われます。

- ◎期間=4月17日(土)~5月5日(祝)
- ◎会場=星野村ミヤシノシャクナゲ園
- ◎問い合わせ=八女市星野支所建設経済課
☎52・3114 ※関連記事は13ページ

立花

男ノ子焼の里 れんげ祭り

- ◎期日=4月24日(土)~25日(日)
- ◎時間=10時~17時
- ◎会場=男ノ子焼の里
- ◎内容=男ノ子焼登り窯の窯開き・即売会、男ノ子焼の里の郷土料理、手作りこんにやくなどの販売、たけのこ掘り体験(有料)、もちつき体験など
- ◎問い合わせ=八女市男ノ子焼の里 ☎22・5432
八女市立花町「北山地区地域振興会議」☎23・4713



上陽

全国の桜写真展

- ◎期間=4月11日(日)まで
 - ◎時間=10時~17時(毎週水曜休館日)
 - ◎会場=ほたと石橋の館 交流室
- 「日本の桜の名所100選」(財団法人日本さくらの会選定)に選ばれた100か所の桜の写真を見ることができます。美しい桜の咲く風景の数々をどうぞお楽しみください。
- ◎問い合わせ=ほたと石橋の館 ☎54・2150

◎『古久蔵』蔵開き

期日 4月24日(土)・25日(日)・29日(祝)
※物産展会場から、シャトルバスを運行します。年に一度この時期だけ、蔵の中に入ることができます。の試飲をすることができます。

◎樋口善造作品展

期日 4月17日(土)~5月5日(祝)
場所 樋口善造氏自宅アトリエ
◎酒井武雄 絵展
期日 4月17日(土)~5月5日(祝)
場所 鰻絵ギャラリー

◎本田仁^{にわか}加特別出張公演

期日 4月25日(日)
公演時間 ①13時~ ②15時~
場所 素盞鳴神社境内
※大正時代から祭礼の余興として黒木の大淵地区本田で行われてきた「本田仁^{にわか}加」の出張公演です。

◆藤の開花の状況は黒木町観光協会ホームページ内のウエブカメラで見ることができます。
<http://www.townkurogi-ta.jp/>

問い合わせ
黒木町観光協会
☎42・9190
黒木総合支所産業経済課商工観光係
☎42・1115



予約型乗合タクシーとは

平成21年1月18日から、八女エリア（旧八女市）及び上陽エリア（旧下横山小校区、旧尾久保小校区、轟・黒岩地区、打越地区、舟木地区）で運行しています。運行時間は、平日のみの8時から17時まで。1時間間隔で、午前4便、午後4便、計8便運行しています。

料金は1回300円

30分前までに電話で予約をしていただくと、自宅や病院、お店の前まで迎えに行きます。

「乗合」ですので、たくさんの方が乗り降りされます。時間によとりを持って予約していただくようお願いいたします。料金は同一エリア内であれば、1回の乗車につき

ご利用ください 予約型乗合タクシー

電話一本で
家まで送迎

八女市では今年1月から、予約型乗合タクシーの実証運行を始めました。利用状況は、2月末時点で、登録者1254人、延べ乗客数855人。1日の乗客数は、初めのころは20人前後でしたが、今では60人を超える日もあり、皆様の間に、順調に広がっています。



300円です。

利用するためには、事前の登録が必要です。市役所地域支援課で受け付けています。

※「八女エリア」と「上陽エリア」間の移動（上陽↓八女、八女↑上陽）、またエリア外の移動については路線バスをご利用ください。

今後の取り組み

今ある交通機関や合併前の各市町村で行われている交通対策との調整など、様々な課題を解決したうえで、平成22年度下半期から新八女市全域で実証運行を始める予定です。その後、利用状況などを分析して、平成24年度からの本格運行を目指しています。

▼問い合わせ 地域支援課交通対策係（☎23・1224）

利用者の声

病院や買い物にご利用いただいている人から感想を聞きました。

▽これまでバス停まで歩いて行くのが大変だったので、助かっています。

▽入院中の夫の着替えを持って行っているの、本当に便利。

▽年金暮らしで、毎回タクシーに乗ることもできず、2時間かけて歩いたこともありましたが、300円という料金は本当にありがたいです。

▽3年前に夫を亡くして、出かける機会が減っていました。バス停まで遠いのでありがたいです。

差押財産の期日入札を行います

滞納処分により差し押さえた不動産の期日入札を行います。ただし、滞納された市税等の完納などにより中止になることもあります。

■公売物件

[土地] 所在地 八女市吉田字立畑 1527番3、1527番9
地目 宅地
地積 計298.48㎡
[建物] 所在地 八女市吉田字立畑 1527番地3、1527番地9
構造 木造セメント瓦・スレート葺平家建
床面積 114.35㎡

■見積価格 4,480,000円

公売保証金額 448,000円

■入札日 4月22日(木)10時 八女市役所202会議室

※公売物件の詳細につきましては、下記までお問い合わせください。

問い合わせ＝八女市役所納税課徴収係（☎23・2666）

差押財産のインターネット公売を行います

滞納処分により差し押さえた財産をネットオークションを利用して売却します。インターネット公売に参加するには、事前に『参加申込』が必要です。また、滞納された市税等の完納などにより公売が中止になることもあります。

■公売物件

[動産] ●小型シュレッダー ●九谷焼花瓶 ●カメラ（ペンタックスTAMRON） ●柱時計（セイコー）ほか全8点

■参加申込期間

4月13日(火)13時00分～4月26日(月)23時00分

■入札期間＝[動産] ※せり売り

5月7日(金)13時00分～5月9日(日)23時00分

※公売物件の詳細、見積価格及び参加申込方法は、4月13日(火)以降に「八女市ホームページ」または「Yahoo! JAPAN 官公庁オークション」で確認ください。

問い合わせ＝八女市役所納税課徴収係（☎23・2666）

H22 年度 募集 します

市民との協働によるまちづくり提案事業 最高 提案実践団体に 50万円を助成

提案事業を募集します

市民団体やボランティア、まちづくりなどの団体から、「市民との協働によるまちづくり提案事業」を募集します。

協働とは、地域の様々な公共的課題に対して、市民と市役所がその解決に向けて役割を分担し支えあつて取り組むことと、市民のためになることを自分たちでもしていこうとする事です。地域づくりや地域活性化を進める提案をお願いします（※上の昨年度採択内容を参考）。募集要項、応募企画書などは市のホームページに掲載しています。

●対象 5人以上の団体
●選考方法 企画内容やプレゼンテーションにより選考

●助成金 事業実施経費として助成金（50万円以内）を交付。
※助成金を交付された団体は、活動内容の公開や、市民への普及啓発等に取り組み、成果報告会などで発表していただきます。

●申込書類 「平成22年度市民との協働によるまちづくり提案事業応募企画書」により申し込みください。
●申込締切 4月30日（金）

●日時 4月9日（金）19時～
●会場 八女市東公民館2階5号室
●申し込み・問い合わせ 地域支援課（☎233・1224）

事業説明会を開催します

●日時 4月9日（金）19時～

●会場 八女市東公民館2階5号室

●申し込み・問い合わせ 地域支援課（☎233・1224）

参考 平成21年度採択団体名と採択事業内容	
上妻よらんかい	八女市民として知っておいてもらいたい問題集製作
八女日本語教室 よ～ら話そう	外国籍住民の地域生活サポートのための日本語教室
イルミネーションプロジェクト実行委員会	八女伝統工芸館横の藤棚・鉄道公園のイルミネーション装飾
八女サッカー協会	プロサッカーコーチを招聘したサッカー教室
SOUTH（サウス）クラブ	小2までを対象とした運動神経を刺激する運動教室等
青少年ボランティアの会	会員登録者相互の連携と指導力アップのための講習会等
子育てネットワークやめ	ママ中心となる講座やイベント等にパパ、祖父母等にも参加を募り子育ての理解を深めてもらう取り組み
めだか塾 PB商品開発特別委員会	PB商品開発チャレンジによる観光資源の発掘と男女がともに担うまちづくりを創出
NPO 法人グラウンドワーク福岡	都市住民や外国人が、上陽地域の伝統芸能や祭り等にふれ交流の中で地域の経済・文化再生を図る取り組み
やめトレイル探検隊	自転車を使用した地域体験の方法を考案する取り組み



日本語教室よ～ら話そう



ボカジャパンサッカークリニック



イルミネーションプロジェクト

旧黒木町内の皆さん 特産品開発を支援します



旧 黒木町では、地域資源を生かした特産品開発を推進するため、平成19年度から「黒木町特産品開発支援事業」を実施しています。地域資源を生かした焼酎の開発や加工施設の整備など、これまで12件の事業を採択しています。事業の実施を希望する人（グループ）は、黒木総合支所産業経済課商工観光係までお問い合わせください。

テスト販売費および販売促進活動費
（その他）
その他特産品開発に必要と認められる経費

●補助対象者および補助率
旧黒木町に所在する団体または住所を有する個人で、奥八女黒木の地域資源や特性を生かした農産加工品等の開発に取り組むもの

●補助対象事業費の限度額
100万円以内
（補助率）
事業主体が2人以上のグループは、認定事業費の2分の1以内
事業主体が個人の場合は、認定事業費の3分の1以内

●事業内容
「特産品開発支援事業」
●補助の内容
奥八女黒木の地域資源や特性を生かした農産物加工品等の開発に要する経費に対して助成を行います。

●施設整備費※保健所の許可が必要です
▽設備工事費（給排水施設、電気設備、浄化槽など）
▽流し台▽加工器具等の購入費など

●商品開発費
▽加工品試作経費▽パッケージ・ラベル等開発製作費▽包装・真空パック等に要する機器整備費

●販路開拓および販売促進活動費
4 申込期限 9月30日（木）
5 事業完了期限 平成23年1月31日（月）
※対象は住所・事業所ともに旧黒木町内に限ります。
※予算に限りがありますので、申し込み多数の場合は補助できない場合があります。（原則先着順）
●問い合わせ 黒木総合支所産業経済課商工観光係
（☎42・1115）



●販路開拓および販売促進活動費

●問い合わせ 黒木総合支所産業経済課商工観光係
（☎42・1115）

八女、立花の区域

●問い合わせ

八女市役所 社会環境課生活環境係 (☎ 23・1462)
立花支所 市民生活福祉課環境係 (☎ 23・4932)

	燃えるごみ (市収集)	クリーンセンター・リサイクルプラザ (直接持ち込み)	し尿くみ取り
4月26日(月)	月曜収集区域	搬入可	○
27日(火)	火曜収集区域	搬入可	○
28日(水)	×	搬入可	○
29日(祝)	木曜収集区域	搬入可	×
30日(金)	金曜収集区域	搬入可	○
5月1日(土)	×	×	×
2日(日)	×	×	×
3日(祝)	×	×	×
4日(祝)	×	×	×
5日(祝)	×	×	×
6日(木)	木曜収集区域	搬入可	○
7日(金)	金曜収集区域	搬入可	○

クリーンセンター・リサイクルプラザへの直接持ち込みは8時30分～16時45分です。
(不燃・資源ごみは搬入証明書が必要)

し尿くみ取りは予約制です。事前に申し込みが必要です。

ゴールデンウィークのごみ収集は次のとおりです。
この期間のごみの直接持ち込みは混雑しますので、
時間にゆとりを持って持ち込んでください。

この期間はごみの量の増加が見込まれ、交通事情などにより収集時間が変わることがあります。
収集後のごみ出しがないようにお願いします。

●問い合わせ

黒木総合支所 市民生活課環境係 (☎ 42・1463)
上陽支所 市民生活福祉課市民生活福祉係 (☎ 54・2218)
矢部支所 市民生活福祉課生活福祉係 (☎ 47・3111)
星野支所 市民生活福祉課生活福祉係 (☎ 52・3113)

黒木、上陽 矢部、星野の区域

	燃えるごみ (市収集)				八女市環境センター (直接持ち込み)	し尿くみ取り (八女市衛生センター)
	黒木	上陽	矢部	星野		
4月26日(月)	月曜収集区域				搬入可	○
27日(火)	火曜収集区域				搬入可	○
28日(水)	水曜収集区域				搬入可	○
29日(祝)	×	木曜収集区域	×	木曜収集区域	×	×
30日(金)	木・金曜収集区域		金曜収集区域		搬入可	○
5月1日(土)	×	×	×	×	×	○
2日(日)	×	×	×	×	×	×
3日(祝)	×	×	×	×	×	×
4日(祝)	×	×	×	×	×	×
5日(祝)	水曜収集区域	×	×	水曜収集区域	×	×
6日(木)	木曜収集区域				搬入可	○
7日(金)	金曜収集区域				搬入可	○

八女市環境センターへの直接持ち込みは9時～15時(12時～13時を除く)までです。

山火事予防 運動実施!



八女消防本部(☎24・0119)
暖かい春の陽気の訪れとともに、田畑や山林での農作業が忙しさを増してこころです。伐採や剪定した枯れ枝、畑や水田周辺のあぜ道を野焼きするなど火を扱う作業が多くなります。この時期は乾燥した強い風が吹き、火災が起こりやすいものです。火を扱う際は次のことに注意しましょう。

- たき火をしている時はその場を離れない。
- 強風時および乾燥時には、たき火、火入れをしない。
- 完全に火が消えたことを確認してからその場を離れる。
- 消火用の水を必ず用意する。
- たばこの吸い殻は必ず消すとともに投げ捨てない。

最新鋭救急車配備

2月23日(火)、八女東消防署矢部分署に最新鋭の救急車を配備しました。



室内が広く設計され、血圧、脈拍など患者の状態を読み取る装置や、自動体外式除細動器(AED)、搬送用担架など最新の資器材を備えています。

畜犬登録および狂犬病予防集団注射予定 ※時間厳守・雨天決行

日にち	場 所		時 間
4月5日(月)	八女	八女市役所裏駐車場	13:30 ~ 15:00
4月6日(火)	上陽	八女市上陽保健センター	10:00 ~ 11:10
		八女市農村婦人の家	11:30 ~ 11:50
		八女市研修センター	13:20 ~ 13:50
		ますがたコミュニティセンター跡地	14:20 ~ 14:40
		コミュニティセンター耳納	15:00 ~ 15:20
4月7日(水)	八女	八女市西公民館	10:00 ~ 10:45
		八女市東公民館	11:15 ~ 12:00
	星野	小野第1区多目的集会施設	13:20 ~ 13:50
		長尾地区農村集落センター	14:00 ~ 14:20
4月8日(木)	星野	耳納館	14:30 ~ 15:00
		下津江公民館	10:00 ~ 11:30
		上郷地区交流センター	13:10 ~ 13:30
4月9日(金)	矢部	星野支所駐車場	14:00 ~ 15:00
		J A 忠見支所跡	10:00 ~ 11:30
		飯干地区集会場	13:30 ~ 13:50
		八女市矢部公民館 (中央公民館)	14:10 ~ 14:30
4月12日(月)	八女	高巣地区集会場	14:50 ~ 15:10
		J A 福岡八女北支店	13:30 ~ 15:00
4月19日(月)	黒木	豊岡コミュニティセンター	13:10 ~ 14:40
4月20日(火)	黒木	八女市黒木体育館 (旧町民体育館)	10:20 ~ 11:50
		J A 福岡八女黒木支店 (田代)	13:15 ~ 13:45
		神露淵集荷場	14:05 ~ 14:25
		串毛コミュニティセンター	14:45 ~ 15:15
4月26日(月)	黒木	黒木矢部共同乾燥調整施設	13:30 ~ 14:10
		八女市黒木体育館 (旧町民体育館)	14:30 ~ 15:00
4月27日(火)	黒木	ふくおか酪農業協同組合 (JA三河支所跡)	10:00 ~ 11:30
		笠原東交流センター	13:30 ~ 13:50
		笠原集会場	14:10 ~ 14:30
4月28日(水)	黒木	室岡公民館	10:00 ~ 11:30
		平野肥料倉庫	13:30 ~ 13:50
		大淵小学校車庫	14:20 ~ 15:20
5月12日(水)	立花	白木コミュニティセンター	10:00 ~ 11:00
		北山コミュニティセンター	13:30 ~ 15:00
5月13日(木)	立花	八女市立花体育館	10:00 ~ 11:30
		J A 下辺春支店跡	13:30 ~ 14:15
		辺春コミュニティセンター	14:45 ~ 15:30
5月18日(火)	八女	J A 福岡八女北支店	10:00 ~ 11:30
		八女市役所裏駐車場	13:30 ~ 15:00
5月19日(水)	八女	八女市西公民館	10:00 ~ 10:40
		八女市東公民館	11:10 ~ 11:50
	上陽	星野支所駐車場	13:30 ~ 14:00
		八女市上陽保健センター	14:40 ~ 15:30
5月20日(木)	黒木	豊岡コミュニティセンター	10:20 ~ 10:50
		八女市黒木体育館 (旧町民体育館)	11:10 ~ 11:50
	矢部	八女市矢部公民館 (中央公民館)	13:30 ~ 14:00
	黒木	大淵小学校車庫	14:40 ~ 15:30
5月25日(火)	立花	北山コミュニティセンター	10:00 ~ 10:30
		白木コミュニティセンター	11:00 ~ 11:30
		八女市立花体育館	13:15 ~ 14:15
		辺春コミュニティセンター	14:45 ~ 15:15

犬の登録と狂犬病の予防注射

狂 犬病は大変恐ろしい病気です。発症後の死亡率はほぼ100%で、現在も確立した治療法はありません。国内では1956年以降発生していませんが、全世界では毎年5万人以上の死者が出ています。

生後91日以上の子犬の飼い主は、犬を市町村へ登録することと狂犬病の予防注射を受けることが、狂犬病予防法で義務付けられています。(違反者には罰則があります)

予防注射は年1回、登録は生涯に1度です。

※予防注射には犬が動かないようにできる人が連れてきてください。首輪・リードの装着をお願いいたします。

※飼い犬の死亡、飼い主の住所変更等は、環境課または各支所へ届けてください。

※八女市内すべての会場で注射を受ける事ができます。

※日程表をご覧ください。

※お釣りが要らないようお願いします。



●料金 注射手数料 3,050円
新規登録料 3,000円
※新規登録の場合は、合計で6,050円が必要になります。

●問い合わせ 社会環境課 (023-1462)
黒木総合支所市民生活課 (042-1463)
立花支所市民生活福祉課 (023-4932)
上陽支所市民生活福祉課 (054-2218)
矢部支所市民生活福祉課 (047-3111)
星野支所市民生活福祉課 (052-3113)

歩行者の姿が見えず、ひやっ~とします。

早朝、夕方など薄暗い時間帯での散歩は、歩行者の姿が見えにくく、何度もひやっ~とします。運転者も気をつけていますが、歩行者も分かるように反射材などを身につけるよう指導をお願いします。特にお年寄りにはあぶないです。また、自転車の無灯火も多く、これは道路交通法違反になるので厳しく取り締まってもらいたいです。
(匿名希望)



普段から明るい服を着用し、夜間の交通事故を防ぎましょう。

半数以上が夜間発生

上記の内容のがきが市役所に寄せられました。高齢者の歩行中の死亡事故は、半数以上が夜間の発生です。目立たない服装が、夜間の交通事故死の原因となっています。

早朝や夜間は、昼間と比べて大変見えにくくなります。外出の際にはできるだけ白っぽい服装で出かけるか、反射材を身につける、懐中電灯を持つなどして、車から目立つように心がけてください。また、普段から白・黄色・オレンジ・水色・ピンクなど、明るい色の服を着用しましょう。

あなたから車が見えても、車からあなたが見えない場合があります。

ドライバーから見た場合、明るい服装で約45m、黒っぽい服装で約20mまで近づかなければ歩行者と確認できません。

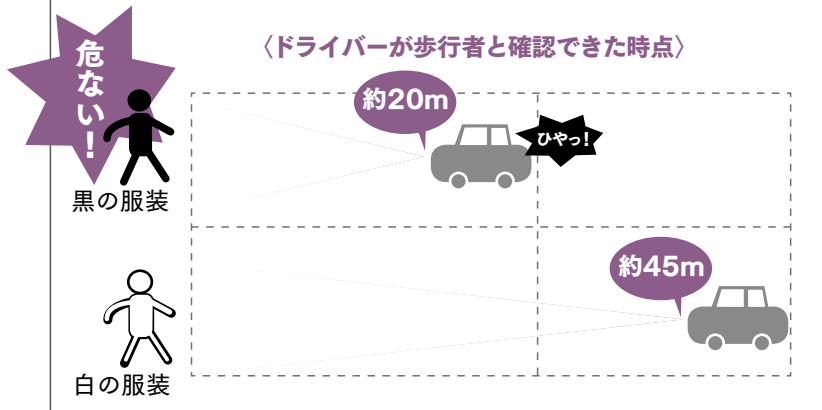

自転車は正しく乗りましょ

自転車は道路交通法上、車両の一種(軽車両)です。自転車も交通事故を起こせば責任を問われます。正しいルールを知り、安全に自転車を利用しましょう。

夜間は、前照灯および尾灯(または反射器材)をつけましょう。車と同様に、飲酒運転も携帯電話で話したりメールをしたりしながらの運転もしてはいけません。これらのことを違反すると、5万円以下の罰金が課せられます。

(八女警察署/八女市役所生活安全課)

4/6(火) ▶ 15(木) 春の交通安全県民運動

すべての座席のシートベルトとチャイルドシートの正しい着用を徹底しよう

- シートベルトは助手席や後部座席の同乗者にも必ず着用させましょう。
- 6歳未満の子どもを乗車させる場合は、体格に合ったチャイルドシートの使用と後部座席への正しい取り付けを周知徹底しましょう。

自転車の安全利用を推進しよう

- 歩道を通行することができる場合は車道寄りを徐行し、歩行者の迷惑にならないようにしましょう。
- 交差点に入る時は、飛び出すことなく、交通ルールに従って左右の安全を確認しましょう。

飲酒運転を撲滅しよう

- 飲酒運転は犯罪です。また、二日酔いやアルコールが身体に残った状態での運転は絶対にしないでください。

新1年生も通学します。安全運転をお願いします。



4月の
横町町家
交流館の
催し

八女の旧家に伝わる食器展

八女市横町町家交流館企画展の今年のテーマは「食の文化」です。食器は、料理を盛り付ける道具としてだけでなく、ある時は、料理と共に食卓を彩り、またある時は、来客への「もてなしの心」を表現してきました。今回の企画展では、八女市内の旧家で現在でも使われ続けている様々な食器を展示します。どうぞ、ご来館ください。

期間 3月30日(火)～4月25日(日)10時～17時(入館無料・無休)

会場 横町町家交流館(本町94番地) 問い合わせ 同館(☎23・4311)

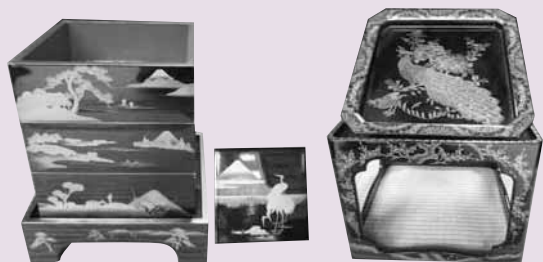

H23年3月末
完成予定

地域交流センター1(旧市町村会館) 旧市町村会館 工事を着工します

地域交流センター1(旧市町村会館)の整備事業につきましては、市民の皆様にご心配とご迷惑をおかけしておりましたがこのたび工事に着手することになりましたのでお知らせします。

2月中旬にこの工事に関する入札を行った結果、15億3300万円(税込)の請負金額で三井住友・イノウエ・馬場特定建設工事共同企業体が落札(6社抽選により)し、3月定例市議会において工事請負契約の承認が終わりましたので、3月中旬に着工いたしました。約1年間の工期が必要となりますので、平成23年3月下旬の完成を見込んでいます。その後、備品等の配備、施設の調整や試運転、養生等の期間等を約3か月要します。その後、オープンを予定しています。なお、工事期間中は何かとご不便やご迷惑をおかけすることと思いが、ご理解とご協力のほどよろしくお願い申し上げます。

●男女共同参画・生涯学習課(☎23・1318)

キリトリセン

郵便はがき

料金受取人払

八女支店 承認 102

8 3 4 8 7 9 0

差出有効期限
平成22年4月
30日まで

(切手不用)

〈受取人〉

八女市本町647番地

八女市長行



8 3 4 8 7 9 0

7

ご住所	
(フリガナ) お名前	掲載時 (氏名掲載可・匿名希望)
年齢	歳 (性別) 男・女
☎	

※紙上匿名を希望する人も、上の欄を必ずご記入ください。
(八女市広報 H22.4)

キリトリセン

地域交流センター2(旧中央公民館)

4月15日
から使用可能

いよいよオープンします

お待たせしました。いよいよ4月15日(木)から地域交流センター2(旧中央公民館)が使用できるようになります。

- 開館時間=9時～22時
- 休館日=日曜日、祝日、12月29日～1月3日
- 利用申請の受付(受付時間は9時～17時)

〈4月利用〉4月12日(月)※抽選なし 〈5月利用〉4月15日(木)

〈6月利用〉5月6日(木) ※以後、利用される月の前月1日から受付を開始、申請書と使用料を施設内事務室で受け付けます。

※1日が休日の場合は翌日。「利用許可申請書」は市役所内男女共同参画・生涯学習課と交流センター事務室に準備しています。

- 使用料=室料1時間あたり150円～370円
冷暖房費…コイン式(100円硬貨使用)1時間100円
(第3研修室のみ30分100円)

●問い合わせ=〈4月5日(日)まで〉男女共同参画・生涯学習課
(☎23・1318)

〈4月6日(月)以降〉八女市地域交流センター(☎22・5332)

ふるさと支援寄附

2月末現在累計額=623万4867円

寄附のお礼(敬称略)

- 三河小学校へ
三河小学校PTA資源回収=児童図書77冊

市民の 声 voice

皆さんからの写真、イラスト、詩、俳句、
身辺雑記、市へのご意見や質問などの
投稿をお待ちしています。

公立病院前の信号の 待ち時間を短くできませんか

公立病院前の信号が押しボタンなので
が、待ち時間が長いです。信号がない横断
歩道ならば、歩行者優先で車に止まって
もらえ渡れると思うのですが、信号がある
ために赤信号で渡る人も多く、危ないです。
また、具合が悪い時の信号待ちはつらいで
す。すぐ青に変わる信号か、信号機なしに
できないでしょうか。

(匿名)

公立病院前の信号機について、管轄であ
る八女警察署にお尋ねしました。同様の相
談がほかにもあつているとのこと、八女
署では「信号機の表示(灯火)切り替え周
期を調整することを検討中」とのこととし
た。信号機を撤去する案については、「現
地の安全面を最優先すれば信号機は必要
な対策である」とのことです。歩行者の皆
さんは信号機の表示を守り、運転者の皆さ
んは交差点付近では歩行者に注意を払う
などして、交通安全に努めていただきます
ようお願いいたします。

(生活安全課)

八女東部で使用していた ごみ袋について

旧黒木町、上陽町、矢部村、星野村で
使用していたごみ袋は3月末で使えなくな
ると聞きました。古いごみ袋は新しいごみ
袋と交換していただけるそうですが、どち
らも利用できるようにできないでしょうか。
古い袋はもつたないので、有効活用する

黒木短歌会

降りしきる雨にうたれて山茶花は花びら落とし春に息吹けり 田中 淳郎
 久々に見上げし冬のカシオペア心がずんと澄み渡りゆく 月足 いつ子
 気まぐれの神の宿りて続けざまホールインワンに空晴れ渡る 山口 ミユキ
 宝くじの列に並ぶは最終日見知らぬ人と夢を語り合う 堤 聖子
 音もなく風に吹かるる落葉にも青あおと生きた夏の日のあり 大塚 キクエ
 五時起きで子らの弁当こしらえたまだ頑張りのきいたあの頃 仁田原 陽子
 餌求め飛び交いていし鷗らは汽笛をききて姿消したり 中島 通子
 月ごとに寄付を届けて二十年九十五歳の老の記事読む 酒井 寿子
 二万余の核持つ国の指導者がノーベル平和賞受くる不可思議 遠山 功

キリトリセン
(八女市広報H 22.4)

あなたの声を届けてください!

皆さんが日ごろ八女市に対して思っていることを、市長に
届けてください。
意見・提案・苦言・提言、どんなことでも結構です。将来
の八女市づくりのため問題点は改善し、建設的な内容につい
ては実現に向けて努力してまいります。

キリトリセン

方法はありますか。(複数の人から)

ご意見ありがとうございます。旧黒木町・
上陽町・矢部村・星野村のごみは、八女市
環境センター(旧八女東部環境センター)
で処理しており、ごみ袋の料金も違っていま
した。2月からごみ袋料金を統一し、旧八
女東部で使用していたごみ袋も統一するた
め、旧ごみ袋は使用できなくなります。旧
ごみ袋は、4月から8月の間に新しいごみ
袋と交換いたします。また、旧ごみ袋はむ
だにならないように、ボランティア等の清
掃作業などに有効活用いたしますのでご理
解をお願いします。交換についての詳細は、
各支所(総合支所)へお問い合わせください。
(黒木総合支所、上陽支所、矢部支所、星
野支所)

◎あなたの声をお待ちしています

市政に対するご意見や苦情、素朴な
疑問など、あなたの「声」をお待ちして
います。はがきやファックスなどを利用
して、お寄せください。「市長へのはがき」
は紙面で紹介させていただく場合があります。
また、市長や担当課などから直接
ご本人へ回答もしていますので、住所・
氏名・電話番号等の記入をお願いします。

◎八女市総合オンブズパーソン

あなたの申し出により、あなたに代わっ
て市政に対する苦情を簡易迅速に処理
し、市の仕事に不備な点や制度に問題が
あるときは、市の機関に是正や改善を求
める意見表明などを行います。

●手続き・問い合わせリオンブズパーソン
事務局(総務課内 ☎23・1111)

写真やイラスト・絵画・短歌・俳句など、何でも結構です。

●市長室直通ファックスも無料でご利用いただけます。
0120・24・4554 (フリーダイヤル)
問い合わせ=市長公室秘書広報係 (☎23・1110)

奥山に、ひっそりと気高く咲きほこる筑紫シャクナゲ。星野村にあるミヤシノシャクナゲ園では毎年4月中旬から下旬にかけて、5千本のシャクナゲが1・3ヘクタールの山裾をピンク色に染め上げます。この時期、二度にこれだけのシャクナゲが見られる所はほかにない」と、九州各地から見物客が訪れます。

この園は、田邊道康さんが山に自生していたシャクナゲを一本一本自宅に持ち帰り、孫のように愛情を込めて育て上げたもの。亡くなる5年前の平成11年、土地建物ごと村に寄贈。田邊さんの意思は地元の人々に受け継がれ、園の管理や開花期の来園者接待など、地域あげて取り組みが行われています。

平成16年に村から園の管理を委託された荒山さん。シャクナゲを育て販売していた経験を生かし、さらに植栽を進め、いっそう見ご

シャクナゲの里を守り続ける



「今年もきれいな花が期待できます」と、つぼみを見つめる荒山さん

荒山 久繁さん (星野村柳)

たえのある園へと育て上げました。「シャクナゲは、ここではどこの庭先にもあるほど身近な花ですが、繊細で日の当たり具合や気温など管理が難しい。1年間草取りや肥料をやって大切に管理し、この時期(3月中旬)つぼみがつくとほっとします。しかし花が咲いてから遅霜が降らないかと心配ですね」

花の見ごろは4月中旬から5月初めにかけて。わずかに2週間の花期を過ぎると、再び花芽摘み、草取りなど来年に向けての作業が始まります。今年も花芽も多く、きれいな花が期待できると荒山さん。「来ていただく人に喜んでもらえるのがうれしいです。地域は過疎化していますが、シャクナゲの里として活気にもつながればと願っています」

ミヤシノシャクナゲまつり(星野村柳) 4月17日～5月5日、地元女性グループによるたんこ汁や農産物などの販売があります。

星野支所建設経済課(052・3114)

4月の図書館だより

八女市立図書館(本館) ☎22・2504

※本館の開館時間=平日10時～20時

土日祝10時～18時

上陽分館 ☎54・3131 矢部分館 ☎47・2258

黒木分館 ☎42・0400 星野分館 ☎52・3707

立花分館 ☎37・1522

※分館の開館時間=9時～17時30分

ホームページ www.library.yame.fukuoka.jp



2010 国民読書年

2010年は「国民読書年」
4月23日は「子ども読書の日」

2001年12月に公布・施行の「子ども読書活動推進法」により、4月23日を「子ども読書の日」と定められました。

いらなくなった本や雑誌を無料でお譲りします。

ブックリサイクルのお知らせ

図書館で利用しなくなった本や雑誌を無料でお譲りします。お一人様10冊まで。本を入れる袋はご用意ください。

期日 4月17日(土)～25日(日) 10時～17時

場所 本館2階ロビーと研修室

4月のよみきかせ

絵本や紙芝居など親子でお楽しみください。

♥本館 (日時) 3日、10日、17日、24日 ※いずれも土曜日 14時～

(場所) おはなしコーナー

♥黒木分館

(日時) 10日(土)10時～

(場所) おはなしコーナー

4月のあかちゃんよみきかせ

0歳～2歳児を対象によみきかせやわらべうたなどをします。

♥本館

(日時) 21日(水)11時～

(場所) おはなしコーナー

♥黒木分館

(日時) 24日(土)10時～

(場所) おはなしコーナー

4月から本館 土・日・祝日の開館時間が変わります

平成22年4月から、土日祝日の本館の開館時間が変わります。

★土日祝日

〈変更前〉10時～20時

〈変更後〉10時～18時

※1月・2月・8月は10時～20時

※平日の開館時間(10時～20時)は変更ありません。

移動図書館をご利用ください

3つの分館で移動図書館を運行しています。

上陽分館 毎月第3木曜日

黒木分館 「ゆめみらい号」

毎週水、木、金、土

星野分館 「走るゆめのブックランド号」 毎週水曜日

巡回日や巡回場所は、八女市立図書館ホームページ(八女市ホームページから入れます)の「移動図書館」↓「分館移動図書館日程」のページをご覧ください。

新 一年生になられた小中学生のみなき
ん入学おめでとうございます。今、

配られている教科書は、公立の小中学生から
中学生まで無償で配られています。そのた
め「教科書は配られるもの」「教科書は無償
(タダ)が当たり前」と思っていますか？
八女市の場合(平成22年度)小学1年生
では3,265円、3年生では4,188

教科書は全部でいくらくら？

今回は教科書に
ついての話です



Q. 1年生の教科書。一体いくらくらするのでしょうか。みなさんは分かりますか？

答えは欄外

大切に扱ってほしいと思います。
「教科書は無償にしてほしい」

さて、昔は、教科書はタダではありませ
んでした。当時の人たちは、兄弟、姉妹、
知人が使った教科書をおさがりでもらった
り、友だちと貸し合って使ったり、ポロポ
ロになって使えなくなった物だけを買った
りしながら、とても大切に使っていました。

戦後しばらく
は、教科書を手
にするのに、今
と違ってお金がか
かったため経
済的に厳しかっ
た家庭や、部落
差別により貧困
であった家庭で
は大きな負担と
なり、ノートや
教科書を買って
もらうことがで
きない子どもた
ちがいました。

そのころ教
科書を揃える
には小学校約
700円。中学校約1,200円が必要で
した。今では、子どものお小遣いで買えそ
うな額ですが、保護者にとっては高額の金
額だったそうです。なぜなら、日雇いの日
当が300円で、1日の生活費に相当した
からです。当時、公務員の初任給が12,
900円。中卒者の初任給8,000円。
昭和46年ごろになると、大卒者の初任給は

約4万円でちなみにお豆腐の値段は1丁15
円でした。

教科書無償化運動は今から約41年前、高
知県の被差別部落出身の保護者の人たちか
ら起こりました。その原動力になったのは、
子どもたちに満足な教育を受けさせたいと
いう思いからです。

そのころ、母親たちは、学校の教師と学
習会をもっていました。憲法を学習してい
る際に、憲法第26条の条文を発見します。
「すべての国民は法律の定めるところによ
り、その保護する子女に普通教育を受けさ
せる義務を負う。義務教育はこれを無償と
する」この条文は母親達を強く動かし「教
科書をタダにする会」を発足させました。

教科書無償化運動が起こる6年前、こん
な悲しい話がありました。昭和30年5月高
知市長浜の中学校が修学旅行に行きまし
た。修学旅行に行かせるために親たちは貧
しい暮らしながらも借金をしたり、ポスト
ンバックや靴や水筒など、親戚や知り合い
から借りたりして「なくしたらダメだよ」
と子どもたちに言い聞かせ送り出しました。

後国会でも取りあげられ、文部省は昭和38
年12月、「義務教育諸学校の教科用図書
の無償措置に関する法律」(無償措置法)を
成立させ、翌昭和39年4月、小学校1年生
から順次無償配布されました。義務教育の
子どもたち全員に無償配布されたのは昭和
44年4月のことでした。

当時、本州に渡るのには宇高連絡船が
唯一のルートでした。高松を出航してわず
か16分。濃霧のため貨車航送船と衝突し、
168人が亡くなりました。引率教員4人
と生徒117人が乗っていました。生徒
28人が犠牲となり、うち16人もの被差別部
落の子どもが亡くなりました。16人の子ど
もたちは、衝突したとき借りているかばん
などを取りに甲板から船室に戻ったため逃
げ遅れてしまいました。小さい頃から家の
ために働き、中学を出たらすぐに仕事に就
かなければならないわが子に、せめて友だ
ちと最後の楽しみを味あわせてやりたいと
親は思ったのでしよう。子どもたちも親の
思いを知っていたから、借りていたものを命
を賭けて取りに行ったのでしよう。海の近
くで暮らし、海の恵みを生業としてきた部
落の子どもたちでしたが、家の手伝いに明

今、当たり前と思っていることが、本当に
当たり前なのかを見つめ直すことが問われ
ているような気がします。そして、それらの
運動は私たちとは決して無縁ではないことに
気づいていただけたのではないのでしょうか。
最後に、もしも教科書をなくした時は、
今度は、お金を出して買わなくてははいけませ
ん。ですから教科書は大切に使いましょう。

円と一番たかく、小学校6年間で18,
731円。中学校3年間では13,564円。
小中学校合わせて32,295円となり
ます。このように教科書を一度に買うと結
構かかりますよね。「タダだから大切にしな
くていいや」とか、落書きをしたり、学校
に置いて帰ったりと、粗末に扱っていた人が
いるなら、これを機会に、ぜひ、教科書を

昭和46年ごろになると、大卒者の初任給は

【参考文献】
「部落問題学習の授業ネタ」(部落問題学習ネット
くろう会)

0417
7873
0301
0307
A5

種目	等級	単位	1等	2等	備考
路上工作物		m	260円	150円	年額
通路		〃	260円	150円	〃
埋設および 架設工作物	口径10cm未満	m	40円	40円	〃
	口径10cm以上	〃	60円	60円	〃
その他の埋設工作物		m	210円	210円	〃
電柱		本	910円	910円	〃
電話柱		〃	340円	340円	〃
共架電柱		〃	240円	240円	〃
その他の柱類		〃	60円	60円	〃
共架電線		m	8円	8円	〃
地下電線		〃	4円	4円	〃
広告板	2㎡未満	枚	2,400円	2,400円	〃
	2㎡以上	〃	4,000円	4,000円	〃
広告塔	最大径0.6m未満または高3m未満	基	12,100円	12,100円	〃
	最大径1.5m未満または高5m未満	〃	18,200円	18,200円	〃
	最大径1.5m以上または高5m以上	〃	24,200円	24,200円	〃
標識		本	80円	80円	〃
一時占用		m	300円	200円	月額

道路および法定外道路占有料と公有水面使用料が4月から変わります

備考

- 2以上の種目に関連する場合は、高額のもの適用する。
- 占用の単位未満の端数は、切り上げて計算する。
- 占用料の額が月額で定められている占用物件等に係る占用の期間が1月未満であるとき、またはその期間に1月未満の端数があるときは、1月として計算する。
- 表中
 - 1等地は、旧八女市地区（旧上陽町地区を除く）並びに旧黒木町および旧立花町の都市計画区域内
 - 2等地は、1等地以外の区域

●問い合わせ

建設課管理住宅係	☎23・1971	上陽支所	建設経済課建設管理係	☎54・2219
黒木総合支所 建設課庶務係	☎42・1117	矢部支所	建設経済課建設管理係	☎47・3113
立花支所 建設課管理係	☎23・4930	星野支所	建設経済課建設管理係	☎52・3114

みんなの国民年金

4月1日から、本庁市民課の国民年金係および各支所の年金担当の窓口で申請できます。代理の人（ご両親など）が申請される場合は、身分証明書（運転免許証や健康保険証など）と印鑑をお持ちください。申請人と別世帯の人が申請に来られる場合は、委任状をお持ちください。

※本年2月下旬までに学生納付特例の承認を受けている人で、日本年金機構からはがき式の申請書が送られてきた人は、その申請書に

●申請方法
この制度は、本人の所得が一定以下の学生を対象としており、申請に基づき適用されます。家族の所得は問いません。

●学生納付特例とは
日本国内に住むすべての人は、20歳になった時から国民年金の被保険者となり、保険料の納付が義務づけられます。ただし学生については、在学中の国民年金保険料納付を猶予する「学生納付特例制度」が設けられています。

学生納付特例の申請を4月1日から受け付けます

（申請は毎年必要です）

●問い合わせ＝市民課国民年金係
☎23・1116

●学生納付特例制度と老齢基礎年金の関係
老齢基礎年金を受け取るためには、原則として保険料の納付済期間等が25年以上必要です。学生納付特例制度の承認を受けた期間は、この「25年以上」という老齢基礎年金の受給資格期間に含まれますが、老齢基礎年金額の計算には反映されません。そこで、将来満額の老齢

●添付書類
①国民年金手帳または基礎年金番号通知書
初めて国民年金の資格を取得された人が、資格取得届の届出と同時にこの申請書を提出する場合は、添付の必要はありません。

②学生等であることを証明する書類
在学証明書（発行日が平成22年4月1日以降のもの）または、学生証の写しをお持ちください。ただし各種学校にあっては、修業年限が1年以上の課程に在学していることを証明する書類（在学証明書等で証明できる場合は必要ありません）をお持ちください。

※平成22年1月2日以降に転入した人は、所得証明書など前年所得の状況を明らかにすることができ書類が必要です。

※会社などを離職して学生となった人は、雇用保険被保険者離職票または雇用保険受給資格者証が必要

必要事項を記入して返送してください。

●学生納付特例制度と障害基礎年金の関係
障害や死亡など不慮の事態が発生した場合、障害基礎年金や遺族基礎年金の申請には、その事故などが発生した月の前々月までに保険料を滞納した期間が被保険者期間の3分の1以上ないこと、またはその事故などが発生した月の前々月までの1年間に保険料の未納がないことが必要となります。

学生納付特例制度の承認を受けている期間は、保険料納付期間と同様に当該要件の対象期間になりますので、万が一のときにも安心です。

●学生納付特例の申請が遅れると
申請日以前に生じた不慮の事故や病気による障害について、障害基礎年金を受け取ることができない場合がありますのでご注意ください。

年金相談

月に一度、年金事務所の職員が八女商工会議所で個別に年金相談に応じます。お気軽にご相談ください。

- 相談日＝4月21日(水)、5月19日(水)
- 時間＝10時～12時、13時～15時
- 問い合わせ＝久留米年金事務所 ☎0942・33・6206

基礎年金を受け取るために、10年以内に保険料を納付（追納）することが可能な仕組みとなっています。ただし、2年を超えて追納する場合は、当時の保険料に加算金がつきますので、卒業したら早めの追納をお勧めします。

●学生納付特例制度と障害基礎年金の関係
障害や死亡など不慮の事態が発生した場合、障害基礎年金や遺族基礎年金の申請には、その事故などが発生した月の前々月までに保険料を滞納した期間が被保険者期間の3分の1以上ないこと、またはその事故などが発生した月の前々月までの1年間に保険料の未納がないことが必要となります。

学生納付特例制度の承認を受けている期間は、保険料納付期間と同様に当該要件の対象期間になりますので、万が一のときにも安心です。

●学生納付特例の申請が遅れると
申請日以前に生じた不慮の事故や病気による障害について、障害基礎年金を受け取ることができない場合がありますのでご注意ください。

供用開始区域を拡大します

供用開始区域を拡大します

市では、快適な生活環境と豊かな自然を守り、住みよいまちづくりを目指して、平成10年から公共下水道事業に取り組んでいます。平成18年10月1日から一部の地域で供用を開始していますが、4月から供用開始区域を拡大します。追加供用開始区域の詳細は、4月1日(木)から15日(木)まで上下水道局で縦覧できます(土、日曜を除く)。

排水設備工事の受付

現在市では、下水道への接続工事(排水設備工事)の確認申請を受け付けています。下水道排水設備指定工事店に依頼してください。この確認申請書の審査を受け、工事着工許可後に工事を行うこととなります。

助成、融資あっせん制度をご利用ください

【助成金制度】

助成金の額は改造工事に要した費用の50%以内で、供用開始から工事完了の日までの期間により次のとおり定められています。

- 1年目まで 限度額10万円

- 2年目まで 限度額8万円
- 3年目まで 限度額5万円

その後の工事への助成制度はありません。

期限が迫ると、指定工事店への発注が集中することも予想されます。早めに工事計画をお願いします。

※新築や公共団体などの改造工事は助成の対象外です。

※市税などの滞納がある場合、助成金制度は適用しません。

【融資あっせん制度】

- あっせん額は50万円以内

● 借入れ利率は、借入れ時の長期プライムレートに0.2%を加えた利率

● 償還は融資翌月から36月以内の元金均等月賦償還

※市税などの滞納がある場合は、あっせん制度は適用しません。

※プライムレートとは、民間金融機関が企業に対して資金を貸し付ける際の最優遇貸出金利のこと。

接続後の使用料

- 1か月の使用料

基本使用料1400円(使用水量7立方メートルまで)に超過料金(1立方メートルにつき180円)を加えた額

【使用量の算定方法】

- 上水道のみ使用する場合

メーター検針量により算定

● 井戸水のみ使用する場合
世帯人員による認定汚水量により算定

● 上水道と井戸水を併用する場合
上水道のメーター検針量と認定汚水量のどちらが多い方により算定

世帯人員による 1か月当たりの認定汚水量

1人の場合	7立方メートル
2人の場合	14立方メートル
3人の場合	20立方メートル
4人の場合	24立方メートル

※5人以上の場合、1人増すごとに3立方メートルを加算

※認定汚水量は一般家庭用です。事業所などの場合は人員その他の態様を勘案して定めます。

● 問い合わせ

● 受益者負担金・使用料・助成融資あっせん制度に関する
こと 上下水道局下水道総務係 (☎23・1148)

● 排水設備・下水道工事に関する
こと 上下水道局下水道工務係 (☎23・1670)

農地制度が変わりました!

詳しいことは農業委員会へお問い合わせください(☎23・2407)

★「農地法の一部を改正する法律」が公布され、平成21年12月15日「農地の利用に関する責務規定」を設けた改正農地法等が施行されました。★新たな農地制度は①これ以上の農地の減少を食い止め、農地を確保するとともに②農地の賃借をやりやすくして、農地を最大限利用することをねらいとしています。

農地を貸したい

農地の賃借規則が緩和されました。

- 農地を利用できる人の範囲が拡大されました(一定の条件を満たす必要あり)。
- 市町村等が農地所有者から委任を受け、代理して担い手に貸付け等を行う事業が新設されました。

耕作しないでいると

遊休農地に対する指導が強化されました。

- すべての遊休農地が指導の対象となりました。
- 農業委員会が年1回農地の利用状況を調査します。
- 遊休農地の所有者に対し農業委員会が指導・勧告などを行います。

農地を相続する場合は

農業委員会への届け出が必要に。

- 相続等によって農地を取得した人は、農地のある農業委員会へ届け出が必要になりました。
- 無届や虚偽の届出をすると、10万円以下の過料に処せられます。
- 耕作できない場合等は、農業委員会から貸し借り等のあっせんを受けることができるようになりました。

許可なく転用すると

違反転用に対する罰則が強化されました。

- 違反転用等に対する処分・罰則が強化されました。
- 都道府県知事等による行政代執行制度が創設されました。

農業委員の 担当区域が 決まりました

合併に伴い、農業委員の数が旧八女市の22人に旧黒木町11人、旧立花町8人、旧矢部村2人、旧星野村3人が加わり、計46人になりました。新委員による初総会が2月5日(金)に開催され、議席と担当区域が決まりました。新しい区域は次のとおりです。

農地法等の申請はその農地が属する本庁、総合支所および支所までお願いします

八女市農業委員会 (☎23・2407)

黒木総合支所 産業経済課農政係 (☎42・1115)

上陽支所 建設経済課農林係 (☎54・2219)

立花支所 産業経済課農林係 (☎23・4940)

矢部支所 建設経済課農林係 (☎47・3111)

星野支所 建設経済課農林係 (☎52・3114)

	氏名	担当
福島	松崎 正志	本町・本村
	塚本ちゑ子	稲富
長峰	隈本 弘文	宅間田・吉田
	古川 直樹	豊福・岩崎・大島
上妻	牛島進之助	祈禱院・津江・平田
	中野 健次	馬場・納楚
三河	松崎 辰義	高塚・矢原・光・緒玉
	樋口 洋文	酒井田・宮野・柳瀬
八幡	井上 義弘	川犬・平
	川口 誠二	新庄・国武
川崎	杉島 洋	山内
	下川 忠藏	長野
忠見	郷田 京司	北田形・柳島
	大隈 徳温	大籠・忠見・井延
岡山	中嶋 實	本・黒土・立山・牟田
	石塚 政弘	蒲原・龍ヶ原
上陽	江崎 輝刀	今福・亀甲・室岡
	牛嶋 勝彦	立野・前古賀・鶴池
上陽	井上 健吾	打越・柴尾・東川端・西川端・祇園堂・上名・室園・真名子・舟木・生駒野・藤木・岩下・轟・黒岩
	山口 康夫	栗林・中川原・中村・半沢
上陽	久間 亨是	仏尾・桑川内・柴坂・木浦・尾久保
	井上 壽義	中川内・飯塚・石原・納又・田代・古賀・八重谷・三川・杠葉

	氏名	担当
黒木	堀川 龍一	南木屋・原・北木屋・東木屋・荒谷・岳弓掛
	三浦 政人	大淵・吹原・無田・剣持・大淵中央
	石崎 九十九	椿原・笠原中央・南笠原
	月足 健治	月足・東区・北大淵
	内藤 信一	山中・四条野・神露淵・花渡
	堤 広満	黒木地区
	森田 新一	下名・中名・上名・鹿子生
	山内 和幸	上北本分・下本分・本分中央・南本分
	小柳 保志	釈形・下鹿子尾・上鹿子尾
	堤 直樹	下田代・中田代・上田代
光友	井手 博之	中原・犬山・田本・湯辺田
	井上 昌彦	田形・境原・四方堂・谷川・釘崎・鳴瀬・久保・白土・下町・後田・上町・多々良・遠久谷・谷団
光友	小塩 貴道	光友・中島・中州・野広尾・中通・草場・高山・仁合・兼松・出ノ原・兼団

	氏名	担当
迎春	野中 治喜	三ノ瀬・百田・竹ノ迫・寺尾・柴折・高須田・栗ノ尾・横道・漆谷・吹春・久下野
	中村 豊吉	中迎春・立石・長瀬・熊ノ川・松尾・江後・前川内・下小原・上小原・黒岩・山中
北山	近見 忠雄	山下・鞍懸・男ノ子・小倉谷・上ノ原・小倉谷・西原
	谷川 侯司	小路・樋ノ口・中川原・井手口・谷中・大倉谷
白木	入江 強	中村・大上・三社下・三社上・宮ヶ原・長畑・鹿伏・桐葉
	橋本 由三	一ノ瀬・今屋敷・平野・田楽原・菖蒲尾・土野々・持山
矢部	栗原 英喜	北矢部
	仁田原 一太	矢部
星野	栗秋 恵二	5区・6区・7区・8区
	酒見 康則	9西区・9東区・10区・11区・12区・13区・14区・15区
	川崎 秀文	1区・2区・3西区・3東区・4区

日の出町商店会に明るい街路灯

日の出町商店会（清水源 悟会長ほか38軒）の街路灯・防犯灯点灯式が3月7日（日）筑邦銀行八支店駐車場であり、関係者など200人が点灯を祝いました。同商店会では昭和62年に設置した街路灯が劣化し危険な状態にあることから、安心安全な商店会にしようと国の地域商店街活性化事業の補助金などを受け新しい街路灯を整備。街路灯はLEDラン

プを使い、環境にも配慮されています。清水会長や三田村市長などにより街路灯のスイッチが入れると、「日の出町」の文字とともに優しい灯りがともり、大きな拍手が沸き起こりました。清水会長は「この街路灯を日の出町商店会のシンボルとして、また八女市商店会連合会活性化の起爆剤として生かしていきたい」と喜びの表情でした。



（左）灯りがともった街路灯 （右）関係者による点灯式の様子

市内小学校に横断旗を寄贈

「子どもたちの安全な通学に役立ててください」と3月2日（火）、福岡県トラック協会八女分会（下川澄人会長ほか54社）は横断旗110本を市内の小学校に寄贈しました。

同協会では関係機関の協力を得て、小学生交通安全教室なども開いています。「子どもたちの交通安全はもちろんのこと、会社や運転手の意識向上にも役立つように実施しています。活用していただければうれしいです」と下川会長。旗を受け取った中島教育長は「合併して小学校数も19校に増えました。企業から児童たちの交通安全に関心を持ってもらえるのは大変ありがたいです」と感謝の言葉を伝えました。



横断旗が中島教育長に手渡されました

八女学院高校剣道部九州大会出場

2月13日（土）14日（日）に大分県別府市で開催された「第26回九州高等学校選抜剣道大会」に福岡県代表として、団体の部に女子剣道部（山下千安貴さん、久間愛香さん、古賀仁子さん、川原礼奈さん、効能由依さん、桐明里早さん、喜田瑞希さん、西沙織さん）、男子個人の部に松永紘典さんが出場。惜しくも準決勝で阿蘇高校に敗れたもののベスト8。松永さんも2回戦まで勝ち進みました。現在インターハイにむけて日々稽古に励んでいます。



初出場ながら健闘した八女学院女子剣道部

熱戦！第33回星野村少年剣道大会

2月27日（土）に星野小学校屋内運動場で第33回星野村少年剣道大会が開かれました。小学生13人、中学生10人が気合いの入った熱戦を繰り広げました。また日ごろ子どもたちを指導する先生の試合も行われ、児童・生徒たちにとっては見稽古の場にもなりました。成績は次のとおりです。

- 小学生2・3年生の部
 - 優勝 二田 敦史 2位 木屋 宏介
 - 3位 小西 勇輝
- 小学生4・5・6年生の部
 - 優勝 柴尾 拓望 2位 樋口 如乃
 - 3位 樋口 晏乃
- 中学生の部
 - 優勝 石橋 将人 2位 竹下 圭祐
 - 3位 山口 健太

一歩もゆずらない攻防が繰り広げられました



小学校の部に出場したみなさん



麻生県知事から賞状を受け取る生野利明校長(右)

学校地域・家庭が一体となり子どもを育成

福岡県の「青少年アンビシャス運動」の今年度の表彰団体に、立花の白木小学校が選ばれました。白木小学校は、学校敷地内の「スクスク山」の環境を生かした農業体験活動を実践。各学年が、年間を通じて地域の特色を生かした作物を育て、秋に行う「白木秋の収穫祭」のなかで体験発表をしたり、作った作物の加工品を販売したりしています。この活動に取り組みようになって「遅刻や欠席が減りました。異学年との関わりも深まってきました。22年度で閉校しますが、今後もしっかりと続けていきたい」と平田満明教頭は話しました。

柳川用水路の清掃を行いました

昨年引き続き2回目となる柳川用水路の清掃が、2月21日(日)と22日(月)に行われました。7人が参加して立花の光友地区の境原から中島の約2キロの区間の用水路の川底のごみを集めました。集まったごみは、農用資材、空き缶やペットボトル、その他生活雑貨など、軽トラック2台分。

この活動を行った田中勝利さんは「柳川用水の上流には八女や黒木、矢部があります。上流地域の人々にも意識を持ってもらいたい。来年以降は多くの人に呼び掛けて、この活動を広げて、つないでいきたい」と話しました。



拾ったゴミはきれいに分別されました



医療功労賞受賞!

第38回医療功労賞を立花上辺春の中村医院院長、中村義太さんが受賞しました。この賞は、地域医療に貢献した医療従事者を表彰するもので、2月5日(金)には県表彰式が行われました。

昭和22年8月に開業し、62年8か月の長い間へき地の医療に取り組ん



表彰状を手にする中村義太院長

できた中村さん。受賞について「正直驚きました。忸怩たる思い」と謙遜。開業した当初は、道路事情が悪く往診に行くのにも苦労したといった思い出を語りながらも、笑顔で「みなさんのおかげで大過なく勤めることができました」と話しました。3月末に引退し病院を閉められる中村さん、長い間お疲れ様でした。

健康体操で元気! 枝折ふれあいサロン

枝折ふれあいサロン実行委員会(堀川ツユ子代表)では、高齢者に身体を動かしながら楽しく「認知症予防」を図るため、ふれあいサロンを2月22日(月)に枝折ふれあいセンターで行いました。

70歳以上の52人と協力員4人が、保健師の血圧測定の後、健康体操に汗を流しました。また、大淵駐在所山本雄弘巡査部長の交通防犯教室、村方氏治さんの手品も楽しみました。参加した女性(75歳)は、「健康体操は気持ち良かった!本物のハトを出す手品は初めてでびっくりした」と笑顔で話していました。



健康体操に取り組む参加者のみなさん

新作 「花わさび漬」完成

矢部村で取り組んでいる葉わさびの生産研究会および加工研究会が2月22日(月)に、旬の花わさびを使った「花わさび漬」の販売を前に三田村市長を表敬訪問しました。

昔から矢部村では、沢に自生していたわさびを使い、各家庭で、漬け物として調理し旬の味を楽しんでいました。福岡県単独事業を活用し、この度、加工品として旬の花わさびを使った「花わさび漬」(醤油漬、味噌粕漬、粕漬の3種類)を製造しました。殺菌性が有り冷蔵で中山間地に適した作物として、現在、生産者21人、1.7ヘクタールの葉わさびの生産の取り組みが行われています。市長は、練りわさびと違ったわさび本来の味を堪能。「福岡県八女市ブランドとなるよう期待します」と激励しました。



三田村市長と研究会のみなさん

お知らせ



第3回上妻まつり

ゲストに、KBCブリックスタジオでおなじみのスター高橋さんを迎えます。ステージの出演者、バザーの出店者も募集しています。

- 日時 4月25日(日)9時～14時
- 会場 上妻小学校
- 内容 人権標語の展示(上妻小学校)、八女検定(上妻よらんかい)、バザーなど
- 問い合わせ 上妻小学校(☎22・4401)▽夜間・国友さん(24・0640)▽出演について・鶴木さん(22・2611)▽出店について・樋口さん(22・5721)

岡山公園桜と提灯まつり

夜桜見物はいかがですか。岡山校区まちづくり協議会と岡山公園を守る会では、岡山公園に約700個の提灯を飾り付け、桜の花見をより華やかにします。

40歳までの昼食会

●期間 4月11日(日)まで
男女の出会いをサポートします。電話でお申し込みください。

- 日時 4月18日(日)10時30分受付、11時スタート
- 会場 いわ井(八女市津江)
- 参加資格 40歳までの独身男女※男女とも定員20人、定員になりしだい閉め切ります。
- 参加費 男性4千円、女性3千円

●申し込み 結婚サポートセンター(八女文化会館内) 11時～18時受付、月・火休み
(☎22・5900)

YEAインターナショナルクッキング

中央アフリカのザンビア料理を通して交流を深めます。

- 日時 4月18日(日)11時～14時
- 会場 八女市勤労青少年ホーム
- 参加費 500円
- 申し込み・問い合わせ 八女国際交流会事務局(☎24・1250)

八女歩こう会

◆総会ウオーク
●申込不要、雨天決行、終了後勤労青少年ホームにて総会開催。

- 日時 4月25日(日)8時集合

●集合場所 八女総合体育館
●コース 総合体育館～宮野公園～千間土居公園(約5キロ)

- 参加費 会員以外1000円
- 当日新会員を受け付けます。
- 問い合わせ 八女歩こう会・鶴さん(☎090・3326・3133)

◆せっかくウオーク

美しい日本の歩きたくなる道500選「八女丘陵の古墳群を訪ねる道」を、久留米つつじマーチ参加の約2000人の皆さんと歓迎の歩行をします。申込不要、雨天決行

※つつじマーチ(左参照)の正規の参加者とは内容が異なります。飲料水等は各自持参ください。

- 日時 4月16日(金)12時30分集合
- 集合場所 童男山古墳(山内)
- コース 童男山古墳～八女中央大茶園～岩戸山古墳(約10キロ)
- 参加費 一般1000円
- 問い合わせ 八女歩こう会・鶴さん(☎090・3326・3133)

久留米つつじマーチ

- 日にち コース 4月17日(出)久留米酒どころ・史跡めぐり
- 開始時間(両日) 40コース7時30分
- 20コース8時30分
- 10コース10時30分
- 5コース11時
- 集合場所 久留米市中央公園
- 参加費 事前登録1500円、

つどいの広場 ちゃちゃっこ

会場・問い合わせ=共生の森(☎30・2566)

- 楽しく食育「ウインナーの飾り切りに挑戦!」※ご飯持参、要申込、参加費200円
 - 日時= 4/9(金)10時30分～
- いっしょに あそぼ! (新聞紙であそぼ)
 - 日時= 4/10(土)10時30分～
- ママとふあふあほっぺ(講師:田中もとこさん)
 - 日時= 4/13(火)10時30分～※要申込・25組
- 高田先生とおしゃべり会!
 - 日時= 4/16(金)10時30分～※託児要申込
- にこにこパースデー
 - 日時= 4/22(木)10時30分～※4月生まれ

子育て支援センター ほほえみ

問い合わせ=ほほえみ(岡山保育所内☎22・4726)

- あそびの広場(会場=ほほえみ)
 - 日時= 4/3(土)、5(月)、8(木)、10(土)、12(月)、17(土)、19(月)、22(木)午前中のみ、27(火)午前中のみ / (月曜～金曜)9時30分～15時30分(土曜)9時30分～13時
- 移動サロン
 - 日時・会場= 4/7(水)東公民館、9(金)児童センター、16(金)上陽公民館、21(水)八女文化会館、23(金)そよかぜ星野、30(金)

西公民館※いずれも10時～12時

- ほほえみサロン(会場=ほほえみ)
 - 赤ちゃん広場(生後4か月～15か月)4/14(水)、28(水)9時30分～12時
 - ほほえみ広場(生後16か月～就学前)4/6(火)、20(火)9時30分～12時
- パパママ広場(会場=ほほえみ)
 - 日時= 4/24(土)10時～12時
- プレママ広場 ※今からママになる人対象
 - 日時・会場= 4/13(火)忠見保育園、4/26(月)子育て支援センター※いずれも10時～12時

黒木町チャイルドルーム ピコロ

会場・問い合わせ=ふじの里(☎42・3301)

- エンジェルルーム「おはながわらった」
 - 日時= 4/6(火)10時30分～12時
- みんなであそぼう「お友だちになろう」
 - 日時= 4/18(日)10時30分～12時
- 子育て座談会
 - 「高田先生のハートフルしゃべり場」
 - 日時= 4/21(水)10時30分～12時

立花町子育て支援センター-きらきら

会場・問い合わせ=きらきら(☎24・9090)

- おしゃべり会(会場=きらきら)
 - 日時=4/12(月)11時～、26(月)13時30分～

- 元気にあそぼう(会場=北山保育所)
 - 日時=毎週水曜日10時～
- パパ・ママ一緒にあそぼう(会場=きらきら)
 - 日時=毎週土曜日9時～
- 英語であそぼう(会場=きらきら)
 - 日時= 4/5(月)・19(月)10時30分～
- 手づくりおもちゃ(会場=きらきら)
 - 日時= 4/6(火)10時30分～
- おはなし会(会場=きらきら)
 - 日時= 4/9(金)10時30分～
- リズムにのって(会場=きらきら)
 - 日時= 4/13(火)10時30分～
- 手作りおやつ(会場=きらきら)
 - 日時= 4/16(金)13時30分～
- 大きくなったかなあ(会場=きらきら)
 - 日時= 4/20(火)10時30分～
- 講演「絵本ってすてきだねえ」(会場=きらきら)
 - 日時= 4/23(金)10時30分～
- 楽しく子育て講座(会場=きらきら)
 - 日時= 4/26(月)10時30分～
- このほりつくり・たんじょう会(会場=きらきら)
 - 日時= 4/27(火)10時～・11時～
- 春のえんそく ●日時= 4/28(水)10時～
- 移動サロン ●日時・会場= 4/8(木)立花町迎春、15(木)黒木中央公民館、22(木)立花町かがやき、30(金)矢部集落センター ※いずれも10時～13時

利用料金が変わります

やめファミリー・サポート・センター

問い合わせ ☎23・1546
※子育て支援課内

利用料金の負担が4月1日から軽減されます



▼利用料金 (1時間あたり)

月～土 (7時～19時)	500円→ 300円
月～土 (19時～21時)	700円→ 500円
日・祝日 (7時～19時)	700円→ 500円
日・祝日 (19時～21時)	900円→ 700円

＊ファミリー・サポート・センターとは

子育ての援助を受けたい人(おねがい会員)と、子育てのお手伝いができる人(まかせて会員)が会員登録し、地域の中で、子どもの預かりなど子育ての相互援助活動を行う会員組織です。

＊おもな援助活動の内容

- 保育所などの送り迎えや、保育所などの開所前および閉所後の子どもの預かり
- 子どもが軽度の病気になったときなど、臨時的・突発的な場合の子どもの預かり
- 親が病気もしくは産後間もないため、育児ができないときの援助
- その他、就職活動、授業参観、通院などの場合に、仕事と育児の両立のために必要な援助をします。

＊利用するには

おねがい会員、まかせて会員の会員登録をします。登録するには、センターが実施する講習会を受講することが必要です。登録料は無料です。

木屋三山開き登山

木屋三山の雄岳・雌岳の山開

- 日時 4月25日(日) 8時30分出发、小雨決行、強雨時は29日(祝)
- 集合場所 岩戸山古墳大神宮前
- コース 岩戸山古墳→石人山古墳(往復8キロ)
- 参加費 会員無料、一般150円
- 問い合わせ 久木原さん ☎23・5496

吉田ウォーキングCUIB(古墳ウォーキング)

- 日時 4月25日(日) 8時30分出发、小雨決行、強雨時は29日(祝)
- 集合場所 岩戸山古墳大神宮前
- コース 岩戸山古墳→石人山古墳(往復8キロ)
- 参加費 会員無料、一般150円
- 問い合わせ 久木原さん ☎23・5496

- 日時 4月25日(日) 8時30分出发、小雨決行、強雨時は29日(祝)
- 集合場所 岩戸山古墳大神宮前
- コース 岩戸山古墳→石人山古墳(往復8キロ)
- 参加費 会員無料、一般150円
- 問い合わせ 久木原さん ☎23・5496

レクリエーションを楽しもう

だれもが気楽に楽しめるスポーツ教室を開催いたします。室内用運動靴を持参してください。



- 日時 4月18日(日) 9時グリーンプア八女集合、9時30分出发
- 参加費 大人700円、子ども100円(猪鍋、温泉割引券付、傷害保険加入)
- 問い合わせ 黒木町木屋三山会・田代さん ☎42・0820

UGEC初心者のためのギター教室

ソフトバレーボール、ドッチビーなど

- 日時 4月10日(土)・24日(日) 20時～※参加無料
- 会場 問い合わせ 総合体育館 ☎24・1230

- 日時 5月11日(火)から1年間の毎週火曜19時30分～21時
- ※開講式5月11日(火)
- 会場 八女文化会館
- 定員 30人
- 受講料 無料※要教材費
- 申し込み 文化課 ☎23・1982
- 問い合わせ UGE八女ギター室内合奏団・野田さん ☎22・4033

八女市社会福祉協議会 嘱託職員募集

- 職種(採用予定) = 介護職員(若干名)
- 年齢 = 満18歳以上(平成22年4月1日現在)
- 勤務地 = 八女市矢部村「特別養護老人ホームゆいのもり」
- 受付期間 = 4月16日(金)まで
- 選考日 = 4月24日(土)
- 問い合わせ = 八女市社会福祉協議会(社会福祉会館) ☎23・0294
- ファックス 23・0242

*** 下記の会場で開催します ***

- 〈旧八女市〉 八女市保健センター(機能訓練室)
- 〈上陽〉 上陽保健センター
- 〈立花〉 立花総合保健福祉センターかがやき(集団指導室)
- 〈黒木〉 黒木地域交流センターふじの里(多目的ホール)
- 〈星野〉 星野総合保健福祉センターそよかぜ(多目的ホール)
- 〈矢部〉 高齢者生活福祉センターゆいのもり(健康増進室)

- 申込締切 4月20日(火)
- ※多数申し込みがあった場合は、早期に締め切ることもありますのでご了承ください。
- 申し込み・問い合わせ 健康課 高齢者支援係 ☎23・1308
- 筆記具
- 持参するもの 運動のできる服装、上履き・タオル・お茶
- ※調理実習・口腔ケア教室開催日は10時～15時まで
- 参加料 無料※調理実習時の材料代は個人負担。
- 開催時間 5月～2月までそれぞれ別の会場で16回開催。星野村では14回開催予定です。
- 健康チェック 10時～11時30分まで運動実施

しっかり貯筋体操教室

高齢期でも鍛えれば運動機能は向上します。また、運動は筋肉や骨を衰えないようにするだけでなく、肺や心臓を丈夫にし、脳や神経をよい状態に保ちます。筋力アップで「運動機能」を向上させ、筋肉の貯金(筋)をしましょう。

- 原則として継続して教室に参加できる人が対象となります。
- ※運動教室終了後、1～2回調理実習またはおやつ作り・口腔ケア教室を開催予定です。
- 開催時期 5月～2月までそれぞれ別の会場で16回開催。星野村では14回開催予定です。
- 開催時間 5月～2月までそれぞれ別の会場で16回開催。星野村では14回開催予定です。



**在宅のしょうがい者に
タクシー料金の一部を助成します**

在 宅の重度心身障害者（児）に、タクシー初乗り料金分を助成します。月2枚で、申請した月から来年3月までのチケットを交付します（人工透析者は月4枚）。施設入所者および入院中の人は該当しません。

- 対象=次のすべてに該当する人
 - ①非課税世帯の人
 - ②自動車税などの減免を受けていない人
 - ③身体障害者手帳1級・2級、療育手帳A、精神障害者保健福祉手帳1級を持つ人
- ※タクシー乗務員に身体障害者手帳、療育手帳を提示すれば、運賃が1割引となります。
- 持参するもの=手帳、印鑑

申し込み・問い合わせ	福祉課	(☎23・1335)
	黒木総合支所	(☎42・1113)
	上陽支所	(☎54・2218)
	立花支所	(☎23・4932)
	矢部支所	(☎47・3111)
	星野支所	(☎52・3113)

司法書士による女性のための無料法律相談会



相談

DV・多重債務・生活保護・

- 和紙のしぼり染め体験
和紙にこんやく糊をもみ込んで、模様をしぼり染めで付けて作品を作ります。ランチョンマット1枚かコースター4枚かを選択できます。参加料千円(材料代含む)
- 日程 4月9日(金)、10日(土)、11日(日)の3日間
- 時間 午前9時30分～11時30分 午後2時～4時
- 場所 八女伝統工芸館
- 定員 各部10人
- 申し込み 同館(☎22・3131)

福岡県警察官採用試験



試験

- 試験の種類・定員 ①警察官A(男性)220人 ②警察官A(女性)36人 ③警察官A(武道指導)3人
- 受験資格 ①～③ 昭和55年4月2日以降に生まれ、大卒者
- 試験の種別・定員 ①警察官A(男性)220人 ②警察官A(女性)36人 ③警察官A(武道指導)3人
- 受験資格 ①～③ 昭和55年4月2日以降に生まれ、大卒者
- 面接予約電話 092・752・8270
- 面談予約電話 092・724・9505
- 面談予約電話 092・752・8270
- 試験の種類・定員 ①警察官A(男性)220人 ②警察官A(女性)36人 ③警察官A(武道指導)3人
- 受験資格 ①～③ 昭和55年4月2日以降に生まれ、大卒者
- 試験の種別・定員 ①警察官A(男性)220人 ②警察官A(女性)36人 ③警察官A(武道指導)3人
- 受験資格 ①～③ 昭和55年4月2日以降に生まれ、大卒者
- 面接予約電話 092・752・8270
- 面談予約電話 092・724・9505
- 面談予約電話 092・752・8270

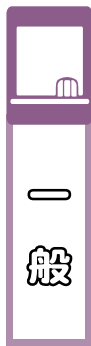

一般

優良運転者を表彰します

5月22日(土)地区表彰

- ①八女交通安全協会会長表彰
資格 5年以上継続運転、5年以上無事故・無違反
- ②八女警察署長・八女交通安全協会会長連名表彰
資格 10年以上継続運転、10年以上無事故・無違反

11月16日(火)県表彰

- ③福岡県警察本部長・福岡県交通安全協会会長連名表彰
資格 10年以上継続運転、10年以上無事故・無違反、②の表彰を受けている人
- ④全日本交通安全協会会長「緑十字銅章」表彰
資格 10年以上継続運転、10年以上無事故・5年以上無違反
- ③の表彰を受けている人
- ⑤九州管区警察局長・九州交通安全協会会長連名表彰
資格 15年以上継続運転、20年以上無事故・10年以上無違反
- ④の表彰を受けている人
- 受付期間 ③～⑤とも4月1日(木)～4月21日(水)

地域包括支援センター/高齢者相談センター

**高齢者に関する
ご相談はお気軽に!**



高 齢者の相談窓口として、4月1日から市内2か所の「地域包括支援センター」と各地域に「高齢者相談センター」を開設します。介護保険や高齢者福祉に関すること、認知症や成年後見制度、虐待の恐れなど高齢者に関する相談をお受けします。

地域包括支援センター

- ▼旧八女市・旧立花町の人
●八女市地域包括支援センター (☎23・1203)
- ▼旧黒木町・旧上陽町・旧矢部村・旧星野村の人
●八女市東部地域包括支援センター (☎42・1114)

高齢者相談センター

- 高齢者相談センター (八女市社協本所・八女市社会福祉会館) ☎23・0294
- 高齢者相談センター (八女市社協黒木支所・黒木地域交流センターふじの里内) ☎42・2131
- 高齢者相談センター (八女市社協立花支所・立花総合保健福祉センターかがやき内) ☎37・0036
- 高齢者相談センター (八女市社協上陽支所・八女市地域福祉センター内) ☎54・3629
- 高齢者相談センター (八女市社協星野支所・星野総合保健福祉センター内) ☎52・3165
- 高齢者相談センター (八女市社協矢部支所・総合福祉団地ゆいのもり内) ☎47・3123

●受付期間 ①②とも4月1日(木)～4月21日(水)

日(木)～5月10日(月)

受付・問い合わせ

- ▼旧八女市・立花町の人 八女交通安全協会 (☎24・5208)
- ▼旧上陽町・黒木町・矢部村・星野村の人 八女交通安全協会東部事務所 (☎42・0087)
- 《必要書類》
- ▽運転免許証▽無事故無違反証明書(証明書申請を委任する人は手数料630円と必ず印鑑をお持ちください) ※表彰数には一定の枠があります。

リサイクル肥料「八女大地」を販売しています

八女中部衛生センターのリサイクル肥料「八女大地」(1袋10キロ入り)を40円で販売していま

無料法律相談

- 4月1日(木)・15日(木) 13時～16時
／法務局八女支局
※要予約 ☎23・2603
- 4月9日(金) 13時30分～16時
／社会福祉会館
※要予約 ☎23・0294
- 4月16日(金) 13時30分～16時
／地域交流センターふじの里(黒木)
※要予約 ☎42・2131
- 4月23日(金) 13時30分～16時
／地域福祉センター(上陽)
※要予約 ☎54・3003
- 4月16日(金) 10時～12時
／商工会議所※要予約 ☎22・5161

その他の相談

- 多重債務相談**
 - 毎週火曜 13時30分～16時
／社会福祉会館
※要予約 ☎0944・30・0144
- 消費生活相談(来訪または電話相談)**
 - 毎週月・水・金曜 8時30分～16時30分
／消費生活相談室 ☎23・1183
- 男女共同参画推進支援委員相談**
 - 4月8日(木) 13時30分～16時30分
／男女共同参画・生涯学習課
※要予約 ☎23・1314
- 女性相談**
 - 4月20日(火)9時～12時 / 働く婦人の家
- なんでも人権相談**
 - 4月2日(金) 13時～16時
／社会福祉会館
 - 4月9日(金) 13時～16時
／地域交流センターふじの里(黒木)
 - 4月14日(水) 13時～16時
／立花市民センター(立花)
- 行政相談**
 - 4月1日(木)13時～16時 / 社会福祉会館
 - 4月12日(月) 13時30分～16時
／地域福祉センター(上陽)
 - 4月7日(水)・21日(水)9時30分～12時
／地域交流センターふじの里(黒木)
 - 4月15日(木)9時～12時
／立花市民センター(立花)
 - 4月14日(水)10時～15時
／星野支所 3階児童相談室(星野)
- 司法書士相談**
 - 4月9日(金) 13時30分～16時
／地域交流センターふじの里(黒木)
 - 4月16日(金) 13時30分～16時
／社会福祉会館
- 心配ごと相談**
 - 4月7日(水)・21日(水)・13時30分～16時
／社会福祉会館
 - 4月14日(水)・28日(水)13時30分～16時
／地域福祉センター(上陽)
 - 4月7日(水)・21日(水)9時30分～12時

- ／地域交流センターふじの里(黒木)
- 4月14日(水)・28日(水)9時30分～12時
／総合保健福祉センターかがやき(立花)
- 税務相談**
 - 4月12日(月)10時～15時 / 商工会議所
- 社会保険相談**
 - 4月21日(水)10時～15時 / 商工会議所
- 不動産相談**
 - 4月28日(水)13時～15時 / 商工会議所
- 創業・経営支援相談会**
 - 4月19日(月) 13時30分～16時30分
／商工会議所

- 日本政策金融公庫相談**
 - 4月2日(金)13時～15時 / 商工会議所
- 補聴器の修理と相談**
 - 4月20日(火)13時～14時30分 / 市役所
 - 4月8日(木)9時～10時
／地域福祉センター(上陽)
 - 4月9日(金)・20日(火) 10時～12時
／地域交流センターふじの里(黒木)
 - 4月6日(火)・20日(火) 10時～12時
／総合保健福祉センターかがやき(立花)
 - 4月8日(木)11時～12時 / 矢部公民館
 - 4月22日(木)10時～12時 / 星野支所
- 家庭児童相談室**
 - 平日9時30分～16時
／市役所内(☎23・1448)

- 精神保健福祉相談**
 - 毎週月曜 14時30分～16時
／南筑後保健福祉環境事務所分庁舎(八女総合庁舎)
(要予約 ☎0944・72・2176)
- エイズ検査とエイズ電話相談**
 - 毎週月曜 14時～15時
／南筑後保健福祉環境事務所分庁舎(八女総合庁舎)
(☎0944・72・2812)

電話相談

- 教育相談**
 - 平日9時～17時 / 八女市教育研究所
(☎0120・784・110)
- 教育相談**
 - 無休・24時間受付 / 南筑後教育事務所
(☎0942・52・4949)
- 交通事故相談**
 - 平日9時30分～12時・13時～16時40分
／日本損害保険協会
(☎092・713・7318)
- 犯罪被害者相談電話**
 - 平日9時～18時 / 県警察本部
(☎092・632・7830)
- 難病ホットライン**
 - 平日8時30分～17時15分
／南筑後保健福祉環境事務所分庁舎
(☎0944・72・2610)
- 多重債務相談**
 - 平日9時～12時・13時～17時
／福岡財務支局(☎092・411・7291)

す。希望者は予約してください。
● 販売日 毎週水曜日13時～16時
● 主な成分 窒素全量(4.0%)、りん酸全量(6.2%)、加里全量(0.5%未満)
● 連絡先 同センター(☎24・5419)

**小・中学校の体育施設を
ご利用ください**

小・中学校の体育施設を利用しませんか。市民のスポーツ活動に体育館や運動場を開放しています。利用したい人は必ず「利用者の会」に参加してください。

● 期日 4月17日(土)
● 時間・学校名 13時30分～(福島小、長峰小、福島中)、14時15分～(八幡小、岡山小、西中)、15時～(上妻小、三河小、南中)、15時45分～(忠見小、川崎小、北川内小、見崎中、上陽中)
● 会場・問い合わせ 総合体育館(☎24・1230)
※利用者の会に参加するためには前もって団体登録が必要です。

★★(財)星のふるさとイベント情報★★

- ★池の山キャンプ場
「里山体験キャンプ」春の若菜摘み編
● 期日 ①4月3日(土)～4日(日)
②4月10日(土)～11日(日)
星のふるさと公園内を散策しながら、春の山菜を収穫・調理しておいしく頂く1泊2日の体験キャンプです。参加費は1泊2日(3食付き)で大人6500円。(小学生未満は1500円)
● 問い合わせ 池の山キャンプ場(☎52・2910)
 - ★天文台施設・星の文化館
「三日月を撮影しよう」
● 期日 4月17日(土)・18日(日)
三日月は満月よりもクレイターがはっきり見えるとか。星の文化館の大型望遠鏡を用い、ご持参頂いたデジタルカメラや携帯電話のカメラで撮影することができます。記念に残る一枚になるはずですよ。参加費は、星の文化館の入館料(大人500円・小学生300円・幼児100円)です。
● 問い合わせ 星の文化館(☎52・3000)
- それぞれの詳しい情報についてはホームページもご覧ください。
【E.d】 <http://www.hoshinofurusato.com>



山伏と参拝客が見守る中、次々と渡りました

星野 無病息災願い火渡り

星野村池の山で3月14日(日)、野外で行う大規模な護摩法要・採燈大護摩供(さいとうだいごまく)が行われ、参拝客約500人が無病息災などを願い火渡りをしました。星野村はその昔、山伏・修験道の修行の場として大切にされた歴史があり、今でも護摩焚き場の跡などが残ります。明治以後護摩焚きは途絶えていましたが、福楽寺の石橋弘勝住職が平成元年に復活させました。

30人の山伏たちにより山伏問答や法弓・法剣などの古式にのっとった作法が行われ、読経とほら貝が響き渡る中、護摩壇が勢よく燃え上がりました。まだ残り火がくすぶる中を山伏たちが渡ったあと、参拝客が次々と渡りました。小学生の娘と渡った女性は「初めてで少し怖かったけど、無事渡り終えて健康をいただいた気がします」とすがすがしい表情でした。石橋住職は「地元でもここで護摩焚きがあったことを知らない人が多い。地域の歴史と伝統をこれからも伝えていきたい」と話していました。

市民とともに～伝統と躍動の未来都市～
この広報紙は環境にやさしい再生紙、大豆油インクを使用しています

▼人口と世帯(3月1日現在)		▼2月の異動	
人口	70,968 (-46)	出生	46人
男	33,416 (-20)	死亡	69人
女	37,552 (-26)	転入	103人
世帯数	23,791 (+162)	転出	128人
※()内は前月比			
2月の火災・救急の状況	火災出火件数	3件 (9件)	
	救急出動件数	237件 (524件)	
	救急搬送人数	219人 (497件)	
※()内は1月からの累計			
2月の交通事故の状況	発生件数	36件 (83件)	
	傷者	40人 (100件)	
	死者	0人 (0件)	
※()内は1月からの累計			
4月に納めるもの	●固定資産税(第1期)		
	●道路公有水面占用料		
	●市営住宅家賃(4月分)		
	●保育料(4月分)		
	●水道料金・下水道使用料(4月分)		
●農業集落排水施設使用料(4月分)			
納期限・口座振替日は4月30日(金)			
※納税は安全便利な口座振替をご利用ください。			
※納期限内の納付にご協力ください。延滞金が増加されることがあります。			

おたんじょうび おめでとう



満1歳のお子様の写真を募集しています。名前・生年月日・住所・簡単なコメント(30字以内)を添えて、誕生日前月の7日までに直接お持ちいただくか、郵送でお申し込みください。応募多数の場合は先着順となります。写真はお返ししません。

●申し込み=市長公室秘書広報係 ☎23・1110



るーちゃん、お誕生日おめでとう！
元気にたくましく育ってね！
中川原 琉香ちゃん
H21年4月2日生(南馬場)♡



「ああ〜生まれながらにミニニッポン!!」
川原 颯稀ちゃん
H21年4月16日生(北川内)



和希♡お誕生日おめでとう!!
たくましく優しい子に育ってね♡
原 和希ちゃん
H21年4月24日生(兼松)



好奇心旺盛な日菜乃ちゃん。
いつも可愛い笑顔がありがとう♡
清水 日菜乃ちゃん
H21年4月30日生(馬場)



いつも元気に育ち、成長していきなさい♡
からも元気にスクスク成長していきなさい♡
下川 真暉人ちゃん
H21年4月13日生(高塚)



みんな奏太の笑顔が大好きだよ。
元気いっぱい大きくなあれ。
中村 奏太ちゃん
H21年4月18日生(上横山)



帆波ちゃんお誕生日おめでとう♡
元気で優しい子に育ってね。
大石 帆波ちゃん
H21年4月27日生(室岡)



甘え上手なりーちゃん♡いつも笑顔で元気いっぱいです!!
中村 莉々亜ちゃん
H21年4月9日生(吉田)



いつも元気笑顔のみーちゃん
大好き!兄弟仲良く育ってね。
星野 瑞葵ちゃん
H21年4月16日生(酒井田)



可愛いつちゃん。ご飯を沢山食べて元気に育ってね。大好きだよ!
古賀 苺ちゃん
H21年4月26日生(蒲原)

+4月の在宅医当番表

※変更になっていることがありますので電話で確認してください。

4日(日)

- 草場内科循環器科(納楚) 23・5171
- 中村内科医院(立花町)37・1601
- 高山歯科医院(筑後市) 0942・53・2728

11日(日)

- 麻生医院(宅間田)23・5800
- 木屋診療所(黒木町)42・0071
- 大淵歯科医院(本町)23・4823

18日(日)

- 黒岩外科(日の出町)23・2858
- 岡村医院(立花町)23・2770
- 山下歯科医院(広川町)0942・52・3819
- 江崎耳鼻咽喉科(筑後市)0942・53・2347

25日(日)

- 大内医院(酒井田)24・1398
- 中島医院(黒木町)42・0235
- おおくま歯科医院(立花町)22・3550
- 富田眼科(本村)23・3455

29日(祝)

- 中野内科循環器科(吉田)25・3010
- 耳納高原病院(星野村)52・3135
- はまさき歯科クリニック(広川町)32・7800

救急指定病院

- 公立八女総合病院(高塚)23・4131
- 柳病院(吉田)23・2176
- 川崎病院(納楚)23・3005
- 馬場病院(広川町)32・3511

▼4月17日から始まる「黒木大藤まつり」。今年もきれいな花を咲かせてくれると思います。藤を楽しむのには私のおすすめの時間帯は、早朝。朝の澄んだ空気の中、境内に足を踏み入れると、漂ってくる藤の甘い香り。みなさんも早く目覚めた朝に、ちよつと足をのびして早朝の大藤なんてのはいかがでしょう。もちろん、祭り期間中はいろんなイベントもあつてますので、そちらもよろしくお願ひします。(M・M)

▼合併してはや2か月が過ぎました。八女地域に住んでいるのに、私が知らなかった情報がいっぱい、毎日が驚きの連続です。そして改めて思うことは「地域文化や伝統が多彩で、自然にあふれる八女は本当に素晴らしい」。そんな八女の魅力をどんどん感じたいだけ、いろいろな紙面作りを目指していきます。(K・S)

編集後記