

八女

～あたらしい郷土づくり～

ふるさとの恵みを生かし
安心して心豊かに暮らせる
交流都市 八女

八女市公式 HP <http://www.city.yame.fukuoka.jp/>

■ 八女市役所 秘書広報課 TEL0943(23)1110/ FAX(24)8083
〒834-8585 福岡県八女市本町647番地 ■ 株式会社 東兄弟

2017
平成29年

6.15

No.1118

秋田県湯沢市と対戦

チャレンジデー2017

市民の皆さんが気持ちの良い汗を流しました



毎年5月の最終水曜日に世界中で行われるスポーツイベント「チャレンジデー2017」が5月31日(水)に開催されました。これは1日15分以上の運動やスポーツをした住民の参加率と競い合うイベントで、昨年初参加で福島県伊達市に勝利した八女市は、今回、秋田県湯沢市と対戦しました。

この日は、市内各所で様々なスポーツイベントが企画され、ニュースポーツ体験や子育て施設での親子運動、卓球・テニス体験教室、スロージョギング講習会など、多くの市民が参加しました。その他にも多くの団

体や個人がスポーツ教室や各自のトレーニングなどで汗を流し、健康づくりを目的としたスポーツに取り組みました。

21時に参加者からの報告を締め切り、その結果、八女市が参加者数2万6401人、参加率40・4割、湯沢市が参加者数2万5997人、参加率55・3割となり、今回は、湯沢市に惜敗する結果となりました。しかし、八女市の参加率は、昨年より1%上昇の40%台となり、多くの方々に浸透しつつあります。市では、今後もスポーツに親しむことで健康づくりを推進する取り組みを進めていきます。市民の皆さまのチャレンジデーへのご参加・ご協力、ありがとうございました。



八女公園で行われたオープニングセレモニー



みんな笑顔で3B体操



おやこ運動遊び(やめっこ未来館)



スロージョギング講習会



迫力ある竹刀さばき! 剣道で汗を流す



ニュースポーツを体験する学生たち



弾道ミサイル落下時の行動について

①正確な情報収集 ②速やかな避難行動

北朝鮮によるミサイルの発射や核実験の可能性など、朝鮮半島における緊張感が高まっています。万が一、弾道ミサイルが発射され、私たちが住む地域に飛来した場合の対処について、内閣官房より発表されている「弾道ミサイル落下時の行動」をもとにお知らせします。

着弾可能性の際は 即時に警報が出ます

弾道ミサイルは、発射から短時間で着弾します。日本に向けて弾道ミサイルが発射され、日本に飛来する可能性があるときは、国から県や市町村に全国瞬時警報システム（Jアラート）を使用してミサイル発射情報が緊急配信されます。市民の皆さんの携帯電話などにも緊急速報通知がメール配信されます。

八女市の防災ラジオ でも情報発信します

また、Jアラートのシステムは、FM八女と連携させているため、Jアラート

から情報の伝達があると、即時にFM八女をおして防災ラジオで皆さんにお伝えできるようになっています。まずは、配信された情報をよく確認してください。その上で、落ち着いて下記のように行動してください。

詳細については、国民保護ポータルサイトをご覧ください。 (<http://www.kokuminhogo.go.jp/>)
● 問い合わせ 防災安全課 (☎24・8146)

緊急通報通知の流れ

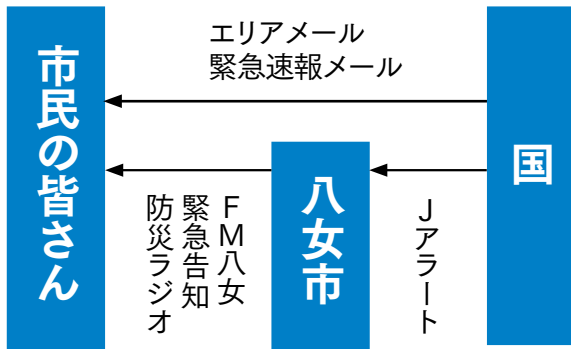

メッセージが流れたら直ちに以下の行動をとってください

屋外に
いる場合

近くのできるだけ頑丈な建物や地下の施設などに避難する

建物が
ない場合

近くに適切な建物がない場合には、物陰に身を隠すか地面に伏せ、頭部を守る

屋内に
いる場合

できるだけ窓から離れ、できれば窓のない部屋へ移動する

近くにミサイル
が落下したら

屋外にいる場合は、口と鼻をハンカチで覆いながら、現場から直ちに離れ、密閉性の高い屋内の部屋または風上に避難する

屋内にいる場合は、換気扇を止め、窓を閉め、目張りをして室内を密閉する

防 災 ラ ジ オ

防災ラジオは電波がよく入る場所に設置し、ACアダプターをコンセントを差し込んでご使用ください。
問い合わせ＝秘書広報課 (☎23・1110)



防災ラジオを受領していない人へ

八女市へ転入された人には世帯ごとに防災ラジオを配付します。また、現在防災ラジオを受領していない人は配布しますので、印鑑をご持参の上、本庁秘書広報課(旧八女エリア)または各支所総務課(旧町村エリア)までおいでください。

防災ラジオお聞きですか？

防災ラジオは防災情報・行政情報・生活情報等を提供しています。また、情報をいち早く伝えるためにラジオを聞いていなくても、自動で電源が入る自動起動機能を持っています。その中でも、避難情報や大規模災害発生情報などの重要な情報については緊急放送として大音量でお知らせ

しますので、必ず設置されま
すようお願いいたします。また電
波の状態が悪いと自動起動し
ないことがありますので、電
波状態の確認のためラジオを
「FM八女」に選局して電波状
態の良いところへラジオを再
設置してください。

難聴対策を実施します

防災ラジオの室内アンテナ
(ロッドアンテナ、フィーダー
アンテナ)でFM八女(80・
1メガヘルツ)が受信できな
い場合は、無償で外部アンテ
ナの設置を行います。

お知らせ放送について

市民生活に大切な情報を
毎日3回(朝7時、昼12時20
分、夜20時)お知らせしてい
ます。お知らせ放送が終われ
ばラジオは自動停止しますが、
まれに自動停止しないことが
あります。その場合は、最長
で30分流れた後に自動的に
停止します。なお、ラジオの
電源の入り切りの操作をすれ
ば、手動で停止させることも
できます。

防災ラジオの有償配付を 行っています

市内在住または市内で勤務

されている人に販売していま
す。価格は1台4300円で
す。ACアダプターは130
0円、外部アンテナは600
円で販売しています。

転出・転居される人へ

八女市から転出される人は
防災ラジオを返却していただ
くこととなります。転出の手
続きをされる際に本庁または
各支所までお持ちください。

八女市内の旧市町村間で転
居をされる場合(例：旧八女
市↓旧上陽町など)は防災ラ
ジオの設定を変更する必要が
ありますので、転居先の本庁
または各支所へ防災ラジオを
ご持参ください。新住所に対
応した設定に変更します。

防災ラジオの電源

防災ラジオの電源は、通
常は付属のACアダプターを
利用してください。乾電池を
利用して聞くこともできます
が、常に緊急放送等を受信で
きるように待ち受けているた
め、ラジオを聞いていなくて
も2〜3日ほどで電池が消耗
しきってしまいます。乾電池
は、あくまでも予備電源であ
るとお考えください。

気象庁から
のお知らせ

防災気象情報が 改善されました

「警報級の可能性」「危険
度を色分けした時系列」
の提供

「指数を活用した大雨・洪水
警報の改善」と「大雨・洪水
警報の危険度分布」の提供

平成29年5月17日から気象
庁のホームページにて、警報
級の現象のおそれを積極的に
伝える「警報級の可能性」、気
象警報などの
危険度を分か
りやすくした
「危険度を色分
けた時系列」
の提供が始め
ました。



雨による災害発生の危険度
の高まりを評価する技術(指
数)の活用により、大雨・洪
水警報および大雨特別警報が
改善されます。また、気象庁
のホームページにて「大雨警
報(浸水害)の危険度分布」
および「洪水警報の危険度分
布」の提供が開始されます(7
月上旬予定)。詳細は気象庁の
ホームページをご覧ください。

緊急地震速報 大地震(おおじしん)です 大地震(おおじしん)です これは訓練放送です



7月5日(水)、全国瞬時警報システム(Jアラート※)を用いた緊急地震速報の訓練が全国各地域で実施されます。八女市ではこの訓練実施のため、午前10時15分ごろ、防災ラジオの自動起動により大音量で「緊急地震速報。大地震です。大地震です。これは訓練放送です」という放送が流れますのでお知らせします。(※)Jアラートとは地震・津波や武力攻撃等の緊急情報を、国から人工衛星などを通じて瞬時にお伝えするシステムです。
●問い合わせ＝防災安全課消防防災係 (☎23・1731)

子どもの歯の健康について

乳歯は生後およそ半年くらいから生え始めます。人生80年として、ここから歯との長い長い付き合いがスタートします。「いずれ生え替わるから大丈夫」と思っていませんか？乳歯が虫歯だと、よく噛めなくてあごが十分に成長せず、永久歯の歯ならびに影響を及ぼしたり、せっかくの大人の歯が虫歯になりやすくなる恐れがあります。乳幼児の歯と口の健康を守るのは周りの大人の役目です。子どもの口の中を毎日チェックすることから始めましょう。



ケアのポイント

0歳から1歳

ガーゼで歯を拭く

乳歯の生え始めは汚れが付きにくい状態なので、ガーゼで歯をやさしく拭きます。



1歳から3歳

大人と一緒にみがく

前歯が上下から生えてきたら、歯みがきの練習を始めるタイミングです。座ったひざの上に乗せて、仕上げみがきをします。虫歯になりやすい歯と歯ぐきの境目、奥歯の溝は、1歯ずつ5〜10回くらいを目途にみがきます。また哺乳瓶は虫歯の原因になりやすいので1歳くらいで卒業し、コップに切り替えます。



3歳から6歳

子どもが自分でみがく

行動範囲が広がり、甘いものを口にする機会も急増します。この頃は子どもが自分でみがいた後の仕上げみがきがまだ必要です。小学校2年生から3年生頃までは、大人が仕上げみがきをする必要があります。



乳幼児期に身につけたい口と歯を守る習慣

- 甘い味に慣らさない。
- 飲み物はできるだけ水やお茶にする。
- 乳歯が奥歯まで生えそろったら、噛みごたえのあるものをしっかりと噛んで食べさせる。
- おやつを含めた食事時間はできるだけ一定の時間にとり、それ以外の時間（特に寝る前）に飲食しない。
- 「食べたら歯みがき」を習慣にする。
- 早寝早起き、毎日たっぷり体を動かして遊ぶなど、生活リズムを整える。

参加者集

生活習慣病予防教室

すこやかな食べ方教室

- 7月は20〜74歳の人で、I度高血圧症（収縮期血圧140mmHg以上、拡張期血圧90mmHg以上）およびII度高血圧症（収縮期血圧160mmHg以上、拡張期血圧100mmHg以上）の人、血圧が気になる人を対象にした教室を行います。
- 日程 7月26日(水)10時〜13時（受付・健康チェック9時30分〜9時50分）
- 場所 〓おりなす八女研修棟1階
- 参加費 〓300円（調理材料代）
- 定員 〓20人（先着順）
- 持ってくるもの 〓平成28年度に受けた特定健診結果、筆記用具
- 内容 〓血圧測定など健康チェック、市保健師・管理栄養士による高血圧についての話、食事について、試食、個別相談（希望者）
- 申込期間 〓6月15日(木)〜6月29日(木)
- 申込・問い合わせ 〓健康推進課保健指導係 (☎23・1352)



母乳セミナー「妊娠中から知っておきたい乳房ケア」



母乳育児を希望される妊婦さんを対象に母乳セミナーを開催します。

産後の母乳育児を楽しくしていくために、乳房のお手入れ方法や、授乳時の抱っこの仕方などを勉強してみませんか。講師は公立八女総合病院の助産師さんです。

- 日時=7月8日(土)10時〜11時30分
- 会場=やめっこ未来館
- 対象者=母乳育児を希望されている妊娠中の方
- 申し込み=7月7日(金)締め切り、健康推進課保健指導係 (☎23・1352)

健康相談

保健師や看護師が、血圧測定・尿検査・体脂肪測定をします。健康に関するいろいろな相談に応じます。健康手帳をお持ちの方はご持参ください。

※電話相談も行っています。

- 7月3日(月) 9時30分～11時 / 八女市保健センター
- 7月5日(水) 10時～11時 / 上陽支所
- 7月11日(火) 10時～11時 / かがやき(立花)
- 7月14日(金) 10時～11時 / そよかぜ(星野)
- 7月20日(木) 14時～15時 / 矢部基幹集落センター
- 7月25日(火) 10時～11時 / ふじの里(黒木)

乳幼児健診

【旧八女市・立花町の皆さん】

- 会場 やめっこ未来館
- 受付時間 13時15分～14時30分
- 日にち・対象
7月11日(火)=10か月児(平成28年9月生)健康診査
7月19日(水)=4か月児(平成29年3月生)健康診査
7月25日(火)=1歳6か月児(平成27年12月生)健康診査
7月27日(木)=3歳児(平成26年6月生)健康診査

【旧黒木町・上陽町・矢部村・星野村の皆さん】

- 会場=ふじの里(黒木)
- 日時=7月18日(火)13時30分～14

時30分

●対象=1歳6か月児(平成27年11月～12月生) / 3歳児(平成26年5月～6月生)

※対象者には個別に通知します。事前に連絡いただくとどちらの会場でも健診を受けることができます。

ベビーズクッキング

離乳食初期(5～6か月児)のお話と調理。要予約。定員15人。託児あり(要申込)。

- 日時=7月20日(木) 10時～13時
※受付9時30分～9時50分
- 会場=おりなす八女研修棟
- 持参品等=エプロン、三角巾、手ふきタオル、母子健康手帳、筆記用具、材料費300円

もぐもぐかみかみ! 離乳食教室

離乳食中期から後期(7か月児から1歳児頃まで)のお話。要予約。定員10人。託児あり。

- 日時=7月13日(木)10時～12時(受付9時30分～9時50分)
- 会場=おりなす八女研修棟
- 持参品等=母子健康手帳、筆記用具

子育て相談

子育てのことで、少しでも心配なことがあったら気軽にご相談ください。身長・体重測定もできます。母子健康手帳をお持ちください。やめっこ未来館会場では、公立八女総合病院の助産師による「母乳相談」も行っています。



相談日以外でも、窓口や電話で子育て相談を行っています。

- 7月4日(火)10時～11時 / 矢部基幹集落センター
- 7月5日(水) 9時30分～11時 / やめっこ未来館
- 7月21日(金) 13時15分～14時30分 / やめっこ未来館

乳幼児心理相談

心理士による個別相談です。対象者は小学校就学前までの人で、成長発達面に不安のある人です。心配なことがあればお気軽にご相談ください。要予約。

【八女市保健センター】

- 7月13日(木) 9時～16時
- 7月27日(木) 9時～16時

【ふじの里(黒木)】

- 7月18日(火) 9時～16時

心理士によるこころの相談

心理士による個別相談です。対象者は市内在住で、こころに悩みがある人です。気軽にご相談ください。要予約。

- 日時=7月26日(水)13時30分～15時30分まで受付
- 会場=おりなす八女研修棟
- ※マタニティ教室=次回は8月に開催します。

八女はおいしい
～ふるさとの恵み～

たっぷりトマトのサラダうどん



食生活改善推進会八女支部研修会のレシピです。旬のトマトを使ったさっぱりサラダうどん。麺の量が少なめで、食欲がない時でも食べることができる一品です。

【材料】(4人分)

- 《うどん》
- 細ゆでめん…360g
- 《トマトソース》
- 完熟トマト…2～3個(400g)
- にんにく…1かけ
- バジルの葉…8枚
- オリーブオイル…大さじ2
- 塩…少々
- こしょう…少々
- 白ワイン…大さじ4
- 薄口しょうゆ…小さじ2
- バルサミコ酢…小さじ2
- バジルの葉…適量
- ※トマト、バジルの葉は八女産、にんにくは国産を使用

【作り方】

- ①うどん麺は茹でて水気を切っておく。
- ②トマトソースを作る。トマトは湯むきをし、4等分に切って種を取り除き1cm角に切る。
- ③大きめのボウルに②のトマトとみじん切りのにんにくを入れ、バジルの葉をちぎりながら加え、塩とこしょうで調味し、10分程度おいて味をなじませ、オリーブオイルを数回に分けて入れ、よく混ぜ合わせる。
- ④フライパンに白ワインを入れて沸騰させ、アルコールを飛ばし、薄口しょうゆ、バルサミコ酢を加え軽く煮詰める。

1個分あたりの栄養価

エネルギー	187Kcal
たんぱく質	3.4g
脂質	6.5g
炭水化物	25.8g
カリウム	259mg
カルシウム	20mg
マグネシウム	19mg
鉄	0.5mg
食物繊維	1.9g
食塩相当量	1.4g

- ⑤④に③のトマトソースを入れ全体を混ぜ、粗熱を取る。
- ⑥器に①と⑤を盛りつけ、バジルを飾る。



被災後の心のケア

ひとりで悩んでいませんか

九州北部豪雨災害からもうすぐ5年が経ちます。このころの健康は大丈夫ですか。災害などで受けた大きな精神的ストレスは心身ともに負担がかかります。つらい記憶が何度も蘇ってきて落ち着かないなど、このころと身体に不調をきたすことがあります。多くの場合は時間とともに回復していきますが、人によっては数年単位で症状が続くことがあります。

内心中では「忘れよう」と思っ

ていても、ふとした時につらい記憶が突然思い出されたり、急に涙ぐんだり、あるいはぼんやりとして話が耳に入らなったりということがあります。また、落ちつきがなくなったり、些細なことで怒ってしまったりということもありません。このような、不安な気持ちの変化はつらい目にあつた人には誰にでもみられる正常な反応です。しかし、症状が長く続いている場合は、専門家に相談することで症状を和

「こころの相談」日程表

日にち	場所
7月26日(水)	おりなす八女 第5研修室 (研修棟2F)
8月23日(水)	
9月27日(水)	
10月25日(水)	
11月22日(水)	
12月27日(水)	
1月31日(水)	ふじの里小会議室
2月28日(水)	
3月28日(水)	
10月6日(金)	

●受付時間=13時30分から15時30分。
相談時間は1人30分から1時間程度。
●問い合わせ=健康推進課保健指導係
(☎23・1352)

**公立八女総合病院
神経内科診療を開始**

公立八女総合病院の神経内科の診療を6月より開始しています。詳細はお問い合わせください。

●問い合わせ=公立八女総合病院診療支援課
(☎23・4131)

- 心理士によるこころの相談
- 心配や不安はひとりで抱えずに誰かに話しましょう
 - 休息をとる
 - 睡眠リズムを整える
 - 寝酒をしない
 - 心身の不調はかかりつけ医に相談しましょう
- 上の表のとおり臨床心理士が相談を受けます。相談は無料です。(事前予約が必要)

女性の健康相談

相談できずに悩んでいませんか

不妊について・不妊治療・更年期障害等で相談したい、話したいなど女性の心身の健康に関する事で悩みの人の相談を受けています。秘密は厳守します。(相談無料)

●対象者= 更年期や不妊に関する相談を希望される人、その他女性の心身の健康に関する事など不安や悩みがある人

●日時= 偶数月の第3金曜日 13時30分～16時30分(要予約)

●場所= 福岡県朝倉総合庁舎内2階相談室
(朝倉市甘木2014-1)

●相談員= 不妊看護認定看護師(助産師)

●申込= 福岡県北筑後保健福祉環境事務所健康増進課健康増進係
(☎094・622・3964)

山婚 八女黒木

婚活イベント 参加者募集!

黒木じじばば世話焼きプロジェクトでは婚活イベントを企画し、八女市黒木町を中心に男女の出会いの場を提供しています。今年度1回目の山婚は、星野村の星のふるさと公園を舞台に、今年4月にリニューアルした星の文化館での天体観測などを予定しています。

●開催日= 7月2日(日) ●集合場所および集合時間= 黒木支所(黒木町今1314番地1)に14時30分(黒木支所～星野村まではバス移動) ※21時20分解散予定

●参加費= 男性3,500円、女性2,500円

●定員= 30人 ●対象年齢= 25歳～45歳の独身男女

●申込・問い合わせ= ☎070・1949・5704(山婚専用)

✉ kuroki.yamakon@gmail.com

あなたの相続手続きを応援します！

「法定相続情報証明制度」が始まりました

全国の法務局では、相続登記を促進するため、平成29年5月29日(月)から、各種相続登記手続に利用できる「法定相続情報証明制度」(略称「相続証明制度」)が始まりました。

この制度は、利用者から相続関係を記載した法定相続情報一覧図(以下「一覧図」という。)を提出してもらい、法務局が一覧図の写しを作成し、認証文を付して交付するものです。

この一覧図の写しを関係機関に提出することで、各種



相続手続のたびに戸除籍謄本等を添付する必要がなくなることも、法定相続関係が明らかになることから、相続登記の申請手続をはじめ被相続人名義の預金の払戻し等において相続人および手続の担当部署双方の負担が軽減されスムーズな相続手続が可能となります。

当制度を利用するに当たっては、相続人が法務局に申出書、戸除籍謄本等および一覧図を提出する必要があり、加えて、運転免許証等の本人確認証明の提示が必要です。また、代理人(①法定代理人②民法上の親族③資格者代理人(弁護士、司法書士、土地家屋調査士、税理士、社会保険労務士、弁理士、海事代理士および行政書士に限る。))による申出もでき、申出できる法務局は、被相続人の本籍地、被相続人の最後の住所地、申出人の住所地または



被相続人名義の不動産の所在地のいずれかを管轄する法務局となっています。

戸除籍謄本等は法務局の確認終了後、申出人等に返却され、一覧図の写しの交付に当たっては、一切手数料はかかりません。

詳しくは法務局のホームページを御覧ください。なお、一覧図を使用される際は、あらかじめ提出機関に使用の可否をお尋ねください。

●問い合わせ 福岡法務局
(092)27214570

市の環境基本計画を策定しました

市では本年3月「八女市環境基本計画」を策定しました。計画期間は、平成29年度から38年度までの10年間です。市の第4次総合計画では、基本目標のひとつとして生活環境づくり「人と自然が優しく、暮らしやすい生活空間づくり」を掲げており、本計画では、総合計画のキーワードである「安心」や「優しさ」がイメージできるように、「安全・安心な暮らしを支える環

境にやさしい郷土づくり」を目指す環境像としました。今後は、この計画に基づき、市民・市民団体、事業者の皆さんと行政が意識を共有しながら、それぞれの立場での実践と相互の協働、連携による取り組みを進めていきます。

計画は、市のホームページ、市役所環境課、各支所市民生活福祉課で閲覧できます。

●問い合わせ 環境課
(092)314620



「都市鉱山からつくる!みんなのメダルプロジェクト」に参加します

2020年に東京で開催されるオリンピック・パラリンピック競技大会では、不用になった小型家電に含まれる金、銀、銅などを取り出して、入賞メダルが作られることになりました。

八女市においても東京2020組織委員会が主催するこのプロジェクトに賛同し、参加することを決定しました。現在、各行政区やクリーンセンターで回収している小型廃家電がメダルに生まれ変わります。引き続き小型廃家電リサイクルへのご協力をお願いします。

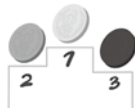

詳しくは、市または日本環境衛生センターのホームページ(www.toshi-kouzan.jp)をご確認ください。※空き地などの無料回収所はメダルプロジェクトの対象外です。

●主催=東京2020組織委員会

「もちの木 福高ラジオ」 放送決定

福島高校の生徒たちが、部活動など日頃の取り組みを紹介するラジオ番組が、FM八女で放送されます。その名も「もちの木 福高ラジオ」。生徒たちは、5月下旬から6月上旬にかけて収録に臨みました。

英会話部「Let it go in English」や食物研究部「La Kitchen」、放送部「FBCニュース」、演劇部自作のラ

ジオドラマやブラスバンド部の演奏など、それぞれの特色を活かしたコーナー満載の番組ができました。

生徒たちは、「ラジオの収録は初めてで緊張したけど、私たちの日頃の取り組みを市民の皆さんに紹介できて良かったです」と話していました。福島高校の生徒たちの自主制作番組です！ぜひお聴きください♪



FM八女 80.1MHz

「もちの木 福高ラジオ」

【放送日時】 6月23日(金) 15時～

【再放送】 6月23日(金) 23時～
6月25日(日) 13時～



73社が出資し「やめのでんき」スタート

八女地域の中小企業73社が出資する地域エネルギー会社「やめエネルギー(株)」が5月18日(木)、おりなす八女で事業開始式典を行いました。同社は昨年4月から全面自由化された電力小売り事業への参入を目的に、農業や林業、製造業など地元企業が資本参加して1月11日に設立、サービスマは「やめのでんき」で6月から供給を始めています。販売する電力は当初みやま市などが出資する「みやまスマートエネルギー」から調達し、その後は太陽光発電など地域の再生可能エネルギーを積極的に利用し、不足分は卸電力取引所などから調達する予定です。初年度は一



般家庭向け450件、事業所向け80件の契約獲得を目標にしています。事業が軌道にのれば、収益の一部を高齢者や子どもの見守りサービスなどで地域に還元する方針です。本村勇一郎社長は、「地域で資金とエネルギーを循環させることで八女の活性化に貢献したい」と話していました。

収量は若干少なめながら、品質は最高

「八女茶のピーアールに役立ててください」とJAふくおか八女茶業部会八女支部(野上邦雄支部長)は5月30日(火)、八女市に新茶(1煎茶パック100個、100g入り50袋)を贈呈しました。野上支部長は「今年は霜の害はなかったものの、春先の寒さによりお茶の収穫量は若干少なめでした。しかし色も味もとてもいい最高品質のお茶ができました」と、話していました。今年も生産者のためまめ努力によって、おいしい八女茶が全国の八女茶ファンの元へと届けられます。



茶業部会の松延さん、野上支部長、斉藤さんが鎌田副市長にお茶を手渡しました

青空の下で茶摘み体験

福岡県主催による「ふくおか農林水産業体験ツアー」が5月14日(日)、矢部村で開催されました。福岡市周辺からの参加者約50人が、日本茶インストラクター栗原悠次さんの指導のもと、茶摘みを体験しました。お茶摘みは初めてという参加者がほとんどでしたが、「お茶摘みを体験できて、今まで以上にお茶が身近に感じられるようになりました」などの声が聞かれました。お茶摘みの後は、同じ茶畑でお茶の淹れ方教室を行い、参加者は栗原さんの話に真剣に耳を傾けていました。



筑後国主・田中吉政の偉業を展示

初代筑後国主田中吉政(1548—1609)時代展が5月11日(木)から21日(日)まで八女伝統工芸館で開かれました。吉政公は関ヶ原の合戦で石田三成を捕らえた功により初代筑後国主となり、現代にも残る河川や水路道路などを造りました。今回の時代展では、吉政公の三男康政が城主だった福島城下のジオラマ(昭和58年八女広域青年大

学受講生が制作)と、福島城のしやしちほこ(伝)が展示されました。「福島城が現代に甦ったようで感動しました」と見物客から大きな関心を集めました。



福島城のしやしちほこ(伝)



(上) 堀を巡らした福島城下のジオラマ。
(右) 吉政公の偉業が展示されました。

春の褒章受章を報告



長年にわたり、地域の防火・防災活動、消防団の育成強化などの消防業務に励んでこられた八女市消防団副団長(黒木支団長)の西村博文氏が本年春の褒章にて藍綬褒章を受章されました。西村副団長は来年3月で消防団歴36年を迎えられます。市長に受章の報告にみえられた西村副団長は「今後も地域の防火・防災に尽力していきたい」と話されました。この度の受章、おめでとうございます。

團伊玖磨さんを偲び「だご汁忌」

作曲家團伊玖磨さんの命日である5月17日(水)、黒木町の素盞鳴神社で第16回「だご汁忌」が行われました。團さんは、黒木町文化連盟会長を長く務めた吉村誠さんとともに旧陸軍音楽隊に所属した縁で、黒木町を訪れては大好物のだご汁に舌鼓を打っていました。「だご汁の歌」をはじめ、「八女消防の歌」や「八女学院校歌」など、八女で親しまれる歌を作曲しています。式では、境内にある團氏の偉業を記念して建てられたエッセイ「パイプの煙」記念の碑前に花、お茶、だご汁をささげた後、黒木小学校6年生50人が「だご汁の歌」を、八女消防本部職員が「八女消防の歌」などを披露しました。式終了後には、黒木文化連盟女性部により、いりこや夏豆かぼちゃなど、歌詞どおりの具が入っただご汁が参列者にふるまわれ、故人を偲びました。





八女市子育て支援講演会

未就学の子どものいる保護者、子育てに興味がある人を対象に開催します。

●日時 6月24日(土)10時～11時

- 内容 講演後、親子遊び
- 場所 矢部保育園ゆうぎ室
- 演題 「足と子どもの体と心の育ちの関係」く足で子どもの未来がわかる
- 講師 柄本亜紀子さん
- 託児 有り(定員9人)
- 申込期限 6月20日(火)
- 申込・問い合わせ 八女市役所矢部支所市民生活福祉課 (☎47・3111)

八女軽トラ市

八女特産の野菜や加工食品、雑貨などを軽トラック等の荷台で販売します。毎月第2・第4日曜日に開催。出店者も随時募集。

- 日時 6月25日(日)9時～12時 ※悪天候の場合中止
- 場所 観光物産館ときめき駐車場
- 問い合わせ 同実行委員会事務局 (☎22・3131)

講演会「江戸時代の山内の景観」

- 古文書などの資料をもとに、江戸時代の山内の様子を学びます。講師古賀正美さん
- 日時 7月2日(日)、13時30分～14時30分 ※入場無料
- 会場 山内公民館
- 問い合わせ 童男山・犬尾城保存会・櫻木さん (☎22・3042)

八女市長職務代理者の設置について

三田村市長が病氣療養のため、平成29年5月24日(水)から当分の間、地方自治法第152条第1項の規定により、次のとおり職務代理者を設置しました。この間、各種証明書や通知書などは、八女市長職務代理者名での発行となりますので、ご理解のほどよろしくお願いいたします。

八女市長職務代理者
八女市副市長 中園 昌秀

- 問い合わせ 総務課総務法制係 (☎23・1111)

FM八女初!!高校生制作・出演のラジオ番組 放送決定

6/23(金)

その名も「もちの木 福高ラジオ」。福島高校生徒会を中心に、英会話部「Let it go in English」、食物研究部「ヒロ'sKitchen」、放送部「FBCニュース」、演劇部自作のラジオドラマやバンド部の演奏などなどそれぞれの特色を活かしたコーナー満載!さらに、運動部のみんなも出演予定です!

- 放送日時 = 6月23日(金)15時～
 - 再放送 = 6月23日(金)23時～、25日(日)13時～
 - 問い合わせ = FM八女 (☎24・9801)
- ※関連記事は8ページにあります



2017 新作 八女盆提灯展

国指定伝統的工芸品八女提灯の展示会です。八女提灯協同組合会員作品が一堂に集合。各社自慢の作品が勢揃いしますので、じっくりご覧いただきお店選びの参考にしてください。入場無料

- 日時 = 6月10日(土)～8月10日(木)、9時～17時 ※月曜日休館
- 会場 = 八女伝統工芸館
- 問い合わせ = 同館 (☎22・3131)

岩崎記代子音楽のひろば

八女市観光大使の岩崎記代子さんによる第2回音楽のひろば。童謡や唱歌などを学びながらみんなで楽しく歌いましょう。入場無料

- 日時 7月8日(土)13時30分
- 場所 八女文化会館ホール
- 持参するもの 筆記用具、お茶
- 問い合わせ 商工観光課 (☎23・1192)

ほたると石橋の館コンサート

シャンソン歌手・ちづこさんをお迎えしてのコンサート。日時 7月23日(日)14時

- 場所 ほたると石橋の館



スポーツ指導者研修会「ジュニアスポーツ選手の食事」

ジュニア期の体の特徴や食事(生活)での注意点、パフォーマンス向上につながる体づくりについての情報をお伝えします。

- 日時 6月21日(水)19時～20時45分 ※受付18時30分
- 会場 おりなす八女
- 講師 ㈱キャリアビジョン 静岡佳代子さん

家庭介護助成者養成講座

対象 家庭介護に直面されている人、高齢者の自立を目指したお世話や家庭での介護方法などを学びたい人。介護の基本を学びなおしたい人、介護業務従事者

- 研修日時 7月2日(日)・7月9日(日)の2日間、10時～13時
- 講座内容 ①1日目 最新の認知症ケアと予防 ②2日目 食事の介護と口腔ケア
- 募集人員 20人 ※先着順
- 会場 おりなす八女



各体験・講座とも先着順になります。
●申込・問い合わせ＝岩戸山歴史文化
交流館（いわいの郷）☎24・3200
／FAX24・3210

【体験事業】折り紙教室

折り紙で身近な動物や昆虫を作ってみよう。

- 日時＝7月2日(日)10時～12時
- 場所＝岩戸山歴史文化交流館
- 対象＝どなたでも
- 定員＝20人（先着順）
- 参加費＝無料
- 申込＝電話またはファクス
- 募集期間＝6月20日(火)～6月25日(日)

【歴史講座】

八女の町並みとまちづくり

江戸時代以降、豊富な山産物を商い、繁栄をみた八女福島と黒木。物流・住空間としての町並みから、新たなまちづくりまでご紹介します。

- 日時＝6月24日(土)13時30分～15時
- 場所＝岩戸山歴史文化交流館
- 講師＝大島真一郎（八女市文化振興課文化振興係長）
- 定員＝50人（先着順・当日受付）
- 入場料＝無料

- 参加費＝無料※会場までの交通費、昼食等個人に係る経費はすべて個人負担。
- 主催＝公益財団法人福岡県市町村振興協会
- 申込＝麻生教育サービス株式会社（☎092・4332・6266）
- 短期子ども体操教室
- 日時＝7月14日(金)、28日(金)17時30分～18時30分
- 場所＝八女市総合体育館
- 対象＝小学1年生～6年生
- 参加費＝▽一般1回300円▽会員無料
- 問い合わせ＝サウスクラブ（☎24・1340）

フオークリフト運動
技能講座

おおむね40歳から64歳ま

英語の楽しさと異文化を体験。外国人講師がカードやおもちゃを使って指導します。

- 開催日＝7月22日(土)・29日(土)・8月5日(土)※全3回
- 時間＝10時～11時
- 対象者＝3歳以上の未就学児と保護者（八女市在住および勤務）
- 場所＝西公民館
- 定員＝10組（抽選）
- 受講料＝無料
- 申込締切＝6月30日(金)
- ※日曜日を除く9時～17時に電話で申し込みください。
- 申込・問い合わせ＝西公民館（☎24・5272）

西公民館講座
「親子でEnglish」

英語の楽しさと異文化を体験。外国人講師がカードやおもちゃを使って指導します。

- 開催日＝7月22日(土)・29日(土)
- 会場＝福岡市

給水装置工事主任技術者試験

市の指定給水装置工事業者の登録申請には、この資格が必要です。

- 期日＝10月22日(日)
- 会場＝福岡市



- 受験資格＝給水装置工事に関して3年以上の実務の経験を有する人
- 受講料＝1万6800円
- 申込期間＝7月7日(金)まで
- 申込＝公益財団法人給水工事技術振興財団（☎03・6911・2711）
- 問い合わせ＝上下水道局上水道工務係（☎23・1107）

下水道排水設備
工事責任技術者試験

市の排水設備工事責任技術者の登録申請にはこの資格が必要です。申込用紙は上下水道局で配布します。

- 試験日＝11月5日(日)
- 会場＝久留米リサーチパーク
- 受験手数料＝1万2千円
- 申込期間＝7月3日(月)～7月14日(金)
- 申込・問い合わせ＝上下水道局下水道総務係（☎23・1140）

介護支援専門員
実務研修受講試験

- 試験日＝10月8日(日)
- 試験会場＝福岡大学（福岡市城南区七隈）
- 申込書配布・申込期間＝7月5日(水)まで※消印有効。申

- 申込・問い合わせ＝公益財団法人福岡県介護支援専門員協会（☎092・4331・4590）
- 受験申込要領は（公社）福岡県介護支援専門員協会ホームページに6月上旬を目途に掲載されます。



働きたい！
女性への就職応援講座

子育て女性の「働きたい！」を応援する講座を開催します。

- ①座談会（子ども同伴可）
- ▽「働く前に不安解消！」6月28日(水)▽「後悔しない会社選びのキホン」6月30日(金)（※ともに10時～11時30分）
- ②セミナーママのための「お金」のはなし（無料託児あり）6月29日(木)10時～12時
- ③個別就業相談（子ども同伴可）6月28日(水)～6月30日(金)9時～17時※1人約1時間
- 申込期限＝6月27日(火)17時締切※いずれも予約制。
- 場所・予約・問い合わせ＝子育て女性就職支援センター（久留米総合庁舎1階）☎942・38・7579

**星野B&G海洋センター星のふるさと公園内（池の山プール）
夏季限定 7月1日オープン!**

池の山キャンプ場に隣接し、夏の間だけオープンする屋内型プールです。25mプールと子ども用プールとがあり、大人から子どもまでご家族でご利用できます。プール内の色も明るくしていますので、皆様のご来館をお待ちしています。

- 開館期間=7月1日(土)~8月31日(木)
- 休館日=月曜日(祝祭日は開館)
- 開館時間=9時~12時、13時~16時30分、17時30分~21時
- 利用料金=中学生以上150円、小学生以下80円
- 問い合わせ=星野支所総務課総務係(☎52・3112)

県立久留米高等技術専門学校

受験料・受講料無料(教科書代等実費)。申込書はローワークに準備。詳細は問い合わせください。

- 募集科・定員・訓練期間・試験日①OA簿記初級・中級連続養成科2期/24人/8月1日(火)~1月31日(水)/7月10日(月)
- ②パソコン初級科2期/25人/8月2日(水)~10月31日(火)/7月12日(水)

①②共通

- 募集締切=6月29日(木)
- 問い合わせ=同校(☎0942・322・8795)



八女市体育協会陸上部員

9月の県民体育大会陸上競技大会と11月の福岡県市

- 大会日時=8月20日(日)
- 大会会場=北九州市立文化記念公園プール
- 募集締切=7月9日(日)
- 対象者=八女市民(小学生以上でアマチュア競技者)
- 募集人数=▽一般の部制限

県民体育大会水泳競技選手

- 大会日時=8月20日(日)
- 大会会場=北九州市立文化記念公園プール
- 募集締切=7月9日(日)
- 対象者=八女市民(小学生以上でアマチュア競技者)
- 募集人数=▽一般の部制限

町村駅伝大会を目標に毎月練習を行っています。

- 練習日=毎月第1・第3土曜日、14時~16時
- 会場=筑後広域公園※集合場所は恋ぼたる近くの「足湯」の所
- 内容=体操・アップ後に個別練習
- 問い合わせ=陸上部監督 大坪さん(☎090・6424・0470)

なし▽少年の部35人※希望者多数の場合は各個人の記録に基づいて選考します。

安全な道路交通社会を目指して懸賞論文を募集

(公財)交通安全総合分析センターでは、「今後の道路交通安全対策はいかにあるべきか」世界一安全な道路交通社会の実現に向けて」をテーマとする懸賞論文を募集しています。どなたでもご応募できます。

- 表彰=▽最優秀賞(1編)副賞20万円▽優秀賞(2編)副賞10万円▽特別奨励賞(数編)5万円※入選者が高校生以下の場合には各賞共通で、賞状および副賞(図書カード5万円相当)。優秀賞以上の作品には、「読売新聞社賞」が贈呈されます。
- 締切=6月30日(金)(当日消印有効)
- 応募先=郵送で書留で。〒101-0064東京都千代田区猿樂町2-7-8住友水道橋ビル8階(公財)交通安全総合分析センター

ほほえみ

**地域活動支援センター
ふらっち広場からのお知らせ**

●本町178(旧きんぶく亭) ●☎24・3022

【開館時間】平日10:00~12:30、13:30~17:00 / 土日祝10:00~16:00

【休館日】・月曜日・日曜日(第2・第4)・火曜日(日曜日を開館した直後)・年末年始

★美アップ講座

●日時=6月17日(土)13時30分~15時 ●参加費=200円

★福岡ヤフオクドーム野球観戦

●日時=6月25日(日)10時~17時30分 ●参加費=2000円(チケット代) ※昼食は自己負担、先着受付

★外出「カラオケ サンタクロース」

●日時=7月2日(日)13時~※現地集合 ●参加費=300円

★たこ焼き作り

●日時=7月8日(土)13時30分~ ●参加費=100円

★映画鑑賞「青空エール」

●日時=7月15日(土)13時~ ●参加費=無料

※各イベントは要予約

放送大学10月入学生

放送大学は、BSデジタル放送やインターネットを利用して授業を行う、文部科学省・総務省所管の通信制の大学です。心理、教育・福祉、経済など幅広い分野の科目を1科目から学べます。学力試験はなく、15歳以上(全科履修生は18歳以上)であれば入学でき、卒業すると学士(教養)の学位が取得できます。短大、専門学校などからも編入学できます。また、18歳以上であれば大学院の修士科目生、修士選



障がい児巡回相談

お子さんの養育面に関する悩みや心配事に対して、教育・福祉等の各専門家が個別に応じ適切なアドバイスを行います。県教育委員会主催。

- 日時=7月24日(月)9時30分~16時
- 会場=八女総合庁舎大会議室(八女市本村25)
- 申込期日=7月3日(月)
- 問い合わせ=八女市教育委員会(☎23・1954)

【嘱託職員】

移動図書館運転手（分館業務）

- 募集人員=1人
- 勤務地=立花分館
- 資格=普通運転免許
- 任用期間=9月1日～3月31日（更新制度有）※賃金は八女市規定による
- 試験日=7月23日(日)
- 試験会場=おりなす八女
- 選考方法=書類審査、作文・面接
- 受付期間=6月15日(木)～7月7日(金)
- 提出書類=申込書（八女市立図書館本館に準備）
- 申込・問い合わせ=八女市立図書館（☎22・2504）

【臨時職員】

- 募集人員=男女共同参画推進係1人
- 申込方法=市販の履歴書に必要事項を記載のうえ男女共同参画・生涯学習課に持参するか郵送してください。
- 必要な資格等=エクセルやワードができる人
- 申込・問い合わせ=男女共同参画生涯学習課（☎23・1314）

市町村立学校の講師等登録制度のご案内
市町村立学校の講師、養護助教諭、学校栄養士代理職員、学校事務代理職員の



- 場所=クローバープラザ（春日市原町3丁目1番7号）
- 電話=092・574・0196
- 相談日時=火～土曜日の10時～16時

若年性認知症サポートセンター
福岡県では、若年性認知症の人やその家族を対象に、医療・福祉・就労などに関して、電話または面談（要予約）による無料相談を実施しています。お気軽にお電話ください。秘密厳守。

希望者を登録しています。小・中学校全教科において講師希望の方が非常に少ない状況です。該当免許状をお持ちの人はぜひ登録をお願いいたします。

- 資格=次の免許状・資格を有すること。取得見込みも可。
- 【講師】登録を希望する校種、教科の教育職員免許状【養護助教諭】養護助教諭免許状【学校栄養士代理職員】栄養士【学校事務代理職員】免許状不要
- ※志願書は南筑後教育事務所で配布しているほか、県教育委員会のホームページからダウンロードできます。
- 申込・問い合わせ=南筑後教育事務所総務課教職員係（☎0942・53・7342）

福岡県では、少子化対策の一環として、結婚したい独身男女を応援する企業・団体を「出会い応援団体」として登録し、皆さまが実施するパーティーやバスツアーなどの出会いイベント情報を、メールマガジン「あかい糸めーる」で配信しています。また、県内4か所に相談窓口を設

子どもの人権110番強化週間

福岡法務局と福岡県人権擁護委員連合会では、6月26日(月)から7月2日(日)までの1週間を「子どもの人権110番強化週間」として、「いじめ」や体罰、不登校や子どもの虐待など、子どもに関する人権問題の相談を受け付けます。

- 相談時間=▽6月26日(月)～30日(金) 8時30分～19時
- ▽7月1日(土)・2日(日) 10時～17時
- 電話番号=0120・007・110（※IP電話を利用される方は092・739・4175へ）

法務局職員と人権擁護委員が無料で相談に応じます。秘密は厳守されますので、一人で悩まず、ぜひお気軽にお電話ください。「子どもの人権110番」では、強化週間以外でも子どもの人権に関するご相談を、土日祝日を除く毎日8時30分から17時15分まで（時間外および土日祝日は留守番電話対応）受け付けています。
(☎0120・007・110)

福岡県 出会い・結婚応援事業

置し、独身男女の出会い・結婚をサポートしています。昨年度から全国に先駆けて出会い応援団体の皆さまに「結婚応援宣言」をしていただく取り組みを行っています。この宣言は、個人の考え方や価値観を尊重しつつ、結婚を希望する人の願いがかなうよう、従業者の方に対する本県のメールマガジン「あかい糸めーる」の登録の呼びかけや結婚祝い金制度の創設などについて、経営者自らが宣言し、その実現に取り組んでいただくものです。「出会い応援団体」および「メールマガジン」は随時募集しています。本事業で出会い、結婚された方には、ウェディングドレス着用での写真撮影をプレゼントしています。

労働力調査にご協力を

総務省と福岡県では、毎月、労働力調査を実施しています。この調査は、我が国の失業率や雇用の実態を明らかにする重要な統計調査であり、政府や都道府県の雇用・失業対策のために不可欠な資料として活用されています。調査への回答をお願いいたします。提出された調査票は厳重に保管され、統計資料を作成することのみに使われます。

- 問い合わせ=福岡県調査統計課（☎092・651・1111）

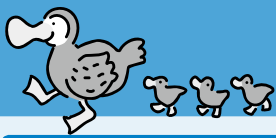

子育て支援掲示板 7月

※子育て…子ども自身が、自らの力で心身ともに成長すること。

子育て支援総合施設
やめっこ未来館 **みらい広場**
(八女市稲富 499) 電話 24・8814

- 4か月さん集まれ(2月生まれ)
「ベビータッチ+食育」
●7/6(木) 10:00～12:30 / 飲み物持参、参加費あり / 要申込
- 赤ちゃん Room・相談 Room
●7/6(木)・7/20(木) 13:30～15:00 / 参加費あり / 要申込
- マタニティさん集まれ♪
「ゆりかごシネマ+ランチ」
●7/15(土) 10:00～12:30 / 参加費あり / 託児あり / 要申込
- パパママ集まれ「そうめん流し」
●7/22(土) 10:00～12:00 / 参加費あり / 要申込

子育て支援施設 **ピコロ**
(黒木町桑原207※ふじの里内)
電話 42・3301

- つくろうねっ♥「手型Tシャツづくり」
●7/12(水) 10:30～ / 定員大人10人 / 参加費200円 / 子ども用の綿Tシャツを各自持参 / 9日(日)までに

要申込

- はっぴいバースデー
「くまちゃんのお話」
●7/25(木) 10:30～ / 22日(出)までに要申込

子育て支援施設 **きらきら**
(立花町北山2747-5) 電話 24・9090

- 七夕まつり ●7/4(火) 10:30～11:30 / 限定15組 / 要申込
- GOGO!カ〜りる
●7/6(木) 10:30～11:10 / 移動図書館車が来ます。利用カードをお持ちの人はご持参ください。
- ともだちっていいな
「シャボン玉あそび」
●7/12(水) 10:00～10:30
- すてきな記念日♥「誕生会」
●7/19(水) 10:30～11:15 ※誕生月者のみ要申込。身体測定ができます。
- わ・わ・WA!「みずあそびデビュー」
●7/21(金) 10:30～11:30 / 限定子ども10人・要申込 / 水着 or 布パンツ、タオル、帽子、水分補給ができるもの持参

子育て支援施設 **トゥインクル**
(星野村 10775-14 ※そよかぜ内)
※開館日=祝祭日除く火・木・金
電話 090・3320・2196 / やめっこ未来館 (電話 24・8814)

- お誕生会「7月生まれさん集まれ」
●7/6(木) 10:30～ / 誕生月者のみ要申込
- 田中もと子先生の抱っこ De んぐゅ〜
「親子ふれあい遊び&ママヨガ」
●7/11(水) 10:30～ / 動きやすい服装・お茶持参 / 要申込
- ママといっしょ
「すいか割り&水遊び」
●7/28(金) 10:30～ / 参加費200円 / 外用帽子・着替え・タオル・水着(布パンツ可)

移動ひろば 電話 とも未来係 (電話 24・8814)

- 10:00～13:00
▽矢部村集落センター 7/4(火)・19(水)
▽長峰保育所 2階 7/5(水)・26(水)
▽上陽公民館 7/14(金)
▽井延公民館 7/20(木)
▽かがやき 7/25(水)
▽室岡公民館 7/27(木)

7月の在宅医当番表

※変更になっていることがありますので電話で確認してください。

7月2日(日)		
城戸医院	鶯池	23・5303
クリニックくろぎ	黒木町	42・0887
内藤歯科医院	黒木町	42・4086
7月9日(日)		
麻生医院	宅間田	23・5800
しばた医院	上陽町	33・7373
松山歯科医院	納楚	24・1234
7月16日(日)		
黒岩外科	日の出町	23・2858
今村循環器内科	黒木町	33・2115
野田歯科医院	筑後市	0942・53・4187
7月17日(祝)		
富田クリニック	蒲原	24・4810
後藤内科医院	上陽町	54・2221
有吉歯科クリニック	筑後市	0942・27・9844
7月23日(日)		
山田医院	東唐人町	23・4853
矢部診療所	矢部村	47・2700
馬田歯科医院	筑後市	0942・52・8788
7月30日(日)		
いしもと小児科	岩崎	22・7111
辺春診療所	立花町	36・0010
こが歯科	筑後市	0942・27・7117

▼救急指定病院

- 公立八女総合病院(高塚) 23・4131
- 柳 病院 (吉田) 23・2176
- 川崎病院 (納楚) 23・3005
- 馬場病院 (広川町) 32・3511
- 姫野病院 (広川町) 32・3611
- 筑後市立病院(筑後市) 0942・53・7511

▼夜間小児救急医療受付(19:00～21:30)

- 【月・水・金】 公立八女総合病院 (23・4131)
- 【火・木】 筑後市立病院 (0942・53・7511)

▼日祝日小児救急医療受付(9:00～14:30)

- 【7月】 2(日)・16(日)・17(祝)・30(日)
公立八女総合病院 (23・4131)
- 【7月】 9(日)・23(日)
筑後市立病院 (0942・53・7511)

▼県小児救急医療電話相談(19:00～7:00)

県指定健康相談事業者 # 8000

▼救急車を呼ぶべきか迷ったら

(24時間対応) # 7119

救急車を呼ぶべきか迷ったら「#7119」



福岡県では、平成28年6月30日から救急電話相談事業(#7119)を開始し、今月で1年を迎えます。急な病気やけがの時は、「救急車を呼んだ方がいいのか」「病院にいつ受診したらいいのか?」と迷う方も多いと思います。そういう時に、#7119に電話すると、365日24時間体制で症状などを聞き、救急車の利用や最寄りの医療機関について、アドバイスします。**救急車を呼ぶかどうか迷ったら、「#7119」へご相談ください。**

- 問い合わせ=福岡県南筑後保健福祉環境事務所総務企画課企画指導係 (電話 0944・72・2111)

三山ひろし コンサート2017 ～演歌の夜明け～



高知県出身。温もりの声と安定した歌唱力で、懐かしい流行歌の数々を歌ったアルバム「歌い継ぐ！昭和の流行歌」をシリーズ化し、6thアルバムを発売。昨年紅白歌合戦出場、演歌界でいま最も注目を集めています。

7/4(火) ハーモニーホール

2回公演 昼の部 12:30開演
夕方の部 16:30開演

チケット好評発売中

(全席指定) 一般 6,000円
友の会 5,500円

主催：おりなす八女文化事業振興会・八女市

YOKACON2017 よかコンサート



7/23(日)

14:00開演
ハーモニーホール

チケット発売中

(全席自由)

一般 1,000円
(高校生以上)
中学生以下 500円
(3歳以上)

出演者

■YOKACON リコーダー合奏団

雨にぬれても・サラバンド 他

■YOKACON 市民合唱団

大河のように・海の声
いい日旅立ち 他

ゲスト

■深町まどか & 野田美子
(フルートデュオ)

■工藤真菜(ヴァイオリン)

■平 洋子(ピアノ)

主催・お問合せ：YOKACON 実行委員会

事務局/穂田(アキタ) ☎ 090・9471・0461

真夏の夜のJAZZ vol.2

熊本地震/益城町文化会館 復興支援

山野修作トリオ with 山口葵

Bösendorfer

SHUSAKU YAMANO TRIO with AOI YAMAGUCHI



山野修作(g)



小森陽子(p)



丹羽肇(b)



山口葵(vo)

7/28(金) 19:00開演 はちひめホール

(全席自由) 一般 2,000円 200席限定 チケット発売中

会場内には、軽食・飲み物の販売コーナーをご用意しています

主催・お問合せ：「HotするJAZZ」実行委員会 ☎ 090・3012・5079

沖縄 うりずんの雨 ジャン・ユンカーマン 監督作品



戦後70年沖縄は問いかける
沖縄を考える上映会 vol.3

6/24(土)

上映時間

(1回目) 10:30～

(2回目) 15:00～

(3回目) 18:30～

はちひめホール
(全席自由)

チケット発売中 一般 1,000円 (当日1,300円)

中高生・障がい者 500円 小学生以下無料

主催・お問合せ：上映実行委員会 ☎ 090・1080・0988

6月・7月イベント情報

おりなす八女HP <http://www.orinasu-yamecity.jp/>

開催	催し	ホール	開演	入場料	問合せ先	電話番号
6/25(日)	第60回 西日本吟詠筑後地区大会	ハーモニー	10:00	無料	(株)西日本新聞イベントサービス(同大会事務局)	092・711・5491
6/25(日)	第29回 ゆかた会	はちひめ	10:00	無料	藤本秀菊世社中(石井)	22・6001
7/1(土)	人権のまちづくり 市民の集い 2017 講演会 <テーマ>「 ^{うがじたかし} 転んだら、どう起きる？」 講師：宇梶剛士(俳優) 八女ロケの製作映画「野球部員、演劇の舞台に立つ！～甲子園まで642キロ～」出演	ハーモニー	14:00	無料	八女市人権・同和政策課 ※託児(無料)をご希望の方は6/16(金)までにお申込みください。	23・1490
7/1(土)	第15回 みんなで歌おうボンモマン (幸せなひととき)	八女文化会館	14:00	無料	サウスハーモニカグループ「竹取物語」(末石)	23・3366
7/16(日)	大正琴・文化箏 のぞみ演奏会	はちひめ	13:30	無料	のぞみ会(野上)	090・3603・9149
7/17(月・祝)	サマーダンスパーティー	八女文化会館	13:00	1,000円 (当日200円増)	社交ダンスサークル ますみ会(井上)	22・4534

プロレスを通して勇氣や優しさを学ぶ

八女市民体育館で5月13日(土)、子ども元気プロジェクト主催の「チャリティープロレス」(平成29年度市民との共同によるまちづくり提案事業)が行われました。このイベントは、青少年の健全育成を目的に、プロレスの楽しさやレスラーの力強さを肌で感じてもらうとともに、レ



①八女市出身の小川聡志選手
②③試合前に子どもプロレス教室があり、子どもたちはリングを体験しました。

スラーが痛みや苦しみに耐え、一生懸命に戦う姿を見てもらうことで、困難に立ち向かう勇氣や人に優しく接することの大切さを伝えようとして行われたものです。会場に駆けつけた約500人の観客は、迫力あるレスラーの試合に固唾をのんで見入ったり、興奮して大声援を送ったりしていました。試合前には、プロレス教室をはじめ、空手の演武、ダンスや太鼓のパフォーマンスが行われ、イベントに花を添えていました。大会の収益は、八女市社会福祉協議会に寄附され、青少年育成事業に使用されます。

八女プラスステーションから寄附をいただきました

八女プラスステーションの皆さんから5月2日(金)、九州北部豪雨、熊本地震復興の災害寄附金をいただきました。八女プラスステーションは、八女学院中学・高等学校、八女高等学校、福島高等学校、西日本短期大



八女附属高等学校、輝翔館中等教育学校、立花中学校、筑南中学校、広川中学校、筑後北中学校の9校のプラスバンド部が3月26日(日)にありなす八女で行ったコンサートで、今年で5回目。会場にチャリティー募金箱を設置し、集まったお金を届けていただきました。鎌田副市長は、「皆さんのご支援により、九州北部豪雨災害での八女市の復興事業は今年度で終わる予定です。また、熊本地震については、いろいろなジャンルの人的支援を引き続き継続して行っています。毎年ご支援いただき、ありがとうございます。ありがとうございます」と感謝を述べました。



ツマアカスズメバチにご用心

「特定外来生物ツマアカスズメバチ」が一昨年より県内で確認されるようになってきました。特徴は、体長2cm位、全体的に黒っぽく、腹部は黄色で、樹林やビルの高い位置に営巣することが多く、在来のスズメバチよりも大きい巣を作ります。人への影響は、在来スズメバチ以上の影響はないとされています。発見した場合は、連絡をお願いします。駆除する場合は、害虫駆除業者等へご依頼ください。

●問い合わせ=▽福岡県南筑後保健福祉環境事務所地域環境課(☎22・6963)
▽市環境課(☎23・1462)

た馬たちが雑草をはみながら悠久の時間を刻んでいます。画面は上半分と下半分に二分割され、単純化された山肌と草原のゆらぎに折り込まれるコバルトブルーの水辺は引き締まった感覚を添え、陽光ふりそそぐ牧歌的な印象を与える作品です。



「阿蘇草千里」
リトグラフ作品

この作品は、原作品を手本に、石版(せきはん)を使用して色ごとに刷り重ねる「リトグラフ」と呼ばれる手法でつくられています。雄大な阿蘇の自然をモチーフとして噴煙たちのぼる山容を背景に、カルデラに放牧され

「田崎廣助美術館」へ行ってみよう！¹²
(立花市民センター内)
☎24・8304
●開館9時~17時15分(入館は17時まで) ※月曜休館(祝日の場合は翌日) ●入館無料

保存してご利用ください

本庁

市役所への電話は、平成29年度版「直通電話」をご利用ください

市では、皆さんが市役所へ電話される際に便利な「直通電話」を導入しています。用務先の部署へ直接電話ができますので、ぜひご利用ください。ファクスは送信先（課名等）を明記して送信してください。

市役所 各課の主な業務内容と直通電話番号 ★代表電話(時間外)23-1111★

部署名	主な業務内容	電話番号	FAX 番号	備考
秘書広報課				
秘書広報係（秘書）	市長・副市長の秘書	23-1109		
（広報）	広報・広聴・ホームページ・防災ラジオ配付	23-1110	☎ 24-8083	
都市交流係	国際・国内都市交流	24-8156		
企画財政課				
財政係	予算、決算、財政全般	23-1346	☎ 22-2186	
企画政策係	市の経営戦略、総合計画、ふるさと納税	24-9009		
地域振興課				
地域づくり推進係	行政区、まちづくり協議会、協働のまちづくり	23-1224		
定住対策係	地域公共交通、移住定住、地域情報化	24-8162	☎ 22-2186	
（空き家バンク専用）	空き家バンク専用ダイヤル	24-8013		
町並み景観係	伝統的建造物群保存地区の保存整備及び景観形成	24-8164		
総務課				
総務法制係	法制、情報公開、個人情報保護、行政相談、選挙、統計	23-1111	☎ 22-2186	
契約係	入札、契約	24-8020	☎ 22-2261	
財産管理係	市有財産の管理、庁舎および構内の管理	23-1637	☎ 22-2186	
情報管理係	電算管理、情報処理、情報セキュリティ	23-1294		
人事課				
人事係	組織機構、定員管理、職員の人事・労務給与管理	23-2129	☎ 23-6845	
研修厚生係	職員の研修、福利厚生			
防災安全課				
消防防災係	災害の予防および防災、消防団	23-1731		
生活安全係	危機管理、防犯、交通安全、空き家、消費生活	24-8146	☎ 23-2583	
（消費生活センター）	消費生活相談	23-1183		
税務課				
市民税係	市・県民税、法人市民税、所得・課税証明	23-1113	☎ 24-3704	
固定資産税係	固定資産税、軽自動車税、資産証明	23-1112		
納税課				
納税推進係	市税（県民税）・国民健康保険税の徴収、税の証明	23-2666	☎ 24-3704	
会計課				
	現金の出納、決算	23-1373	☎ 25-7093	
市民課				
市民係	戸籍、住民基本台帳、印鑑登録、埋火葬許可、マイナンバー	23-1115		
国保年金係	国民健康保険、国民年金	23-1116	☎ 23-3737	
公費医療係	後期高齢者医療、重度障害者・乳幼児・ひとり親家庭医療	23-1117		
福祉課				
福祉総務係	民生児童委員、地域福祉計画、社会福祉法人監査	24-8030		
生活支援係	生活保護、生活困窮者自立支援事業	23-1350	☎ 22-7099	
しょうがい者福祉係	身体・知的・精神障害者福祉	23-1335		
子育て支援課				
こども家庭係	児童手当、児童扶養手当、特別児童扶養手当、やめっこ夢祝金、やめU I ターン子ども応援手当	23-1351	☎ 25-7093	
こども保育係	保育所、幼稚園、認定こども園、小規模保育所、学童保育所			
こども未来係（やめっこ未来館）	子育て支援センター、ファミリー・サポート・センター	24-8814	☎ 24-8815	
健康推進課				
保健総務係	住民健診、予防接種、感染症予防、不妊治療助成	23-1201		
保健指導係	母子健康手帳、乳幼児健診、保健指導、健康相談、訪問指導	23-1352	☎ 23-1331	

市民福祉部	介護長寿課				
	介護認定係	介護保険認定審査、介護保険料	23-1353	ⓕ 30-1505	
	介護サービス係	介護保険給付管理	23-2545		
	高齢者支援係	高齢者福祉、介護予防事業、成年後見制度	23-1308		
地域包括支援係	高齢者の総合相談、介護予防支援	23-1203			
新社会推進部	環境課				
	生活環境係	ごみ・し尿処理、分別リサイクル、狂犬病予防	23-1462	ⓕ 22-2186	
	環境保全係	公害防止（騒音・振動、悪臭等）、自然環境			
	環境政策係	環境基本計画、地球温暖化対策			
	清掃業務班	ごみの収集			
	男女共同参画生涯学習課				
	男女共同参画推進係	男女共同参画まちづくりの推進	23-1314	ⓕ 22-2186	
	生涯学習係	生涯学習、青少年教育、成人式、公民館	23-1318		
	市民会館係	市民会館（おりなす八女）の管理運営	22-5332	ⓕ 23-2199	
	図書館係	市立図書館の管理運営	22-2504	ⓕ 22-2504	
	スポーツ振興課（八女市総合体育館内）				
	スポーツ振興係	スポーツイベント、スポーツ施設の管理運営	24-1230	ⓕ 24-0029	
	文化振興課				
	文化振興係	芸術文化の振興・田崎廣助美術館等の運営	24-8163	ⓕ 24-4331	
	文化財保護係	文化財の保護・調査・活用	23-1982		
	歴史文化交流館係	歴史文化交流館（いわいの郷）の管理運営	24-3200	ⓕ 24-3210	
	商工観光課				
	商工観光・企業誘致推進係	企業誘致、土地開発公社	23-1153	ⓕ 22-2186	
		商工業の振興、伝統工芸、創業に関する支援	23-1596		
	観光振興係	観光振興、まつり・イベント、観光案内	23-1192	ⓕ 22-7311	
	人権・同和政策課				
	人権・同和政策係	人権・同和政策、人権擁護委員、隣保館	23-1490	ⓕ 24-4331	
	建設経済部	建設課			
		総務管理係	道路等の認定・占用・使用および管理	23-1971	ⓕ 22-5131
		道路・河川係	一般道路・橋りょうの施工および維持管理	23-1961	
		施設管理班			
		災害事業係	公共土木・公共土木災害復旧事業	24-9411	
都市計画課					
都市計画係		都市公園、屋外広告物	23-2577	ⓕ 22-5131	
住宅係		市営住宅の維持管理			
農業振興課					
農政係		農業団体の育成、中山間地域振興対策	23-1118	ⓕ 23-5411	
農産園芸係		農産物、畜産、地産地消			
農業土木係		農地・農道・農業水利等の保全	23-1119		
林業振興課					
林政係		林業、内水面漁業、野生鳥獣、林道	23-1168	ⓕ 23-5411	
新産業創出係		木質バイオマス、竹の産業化研究			
上下水道局					
上水道総務係		上水道の開始・中止、水道料金、飲料水改善補助金	23-1949	ⓕ 23-7031	
上水道工務係		上水道の計画・整備・維持管理、給水工事	23-1107		
下水道総務係		下水道の開始・中止、使用料、受益者負担金、助成金	23-1148		
下水道工務係		下水道の計画・整備・維持管理、宅内排水設備工事	23-1670		
教育委員会事務局		学校教育課			
		総務係	教育委員会に関する総括的事務	23-1954	ⓕ 24-4331
		施設係	学校教育施設の整備・管理		
		学務係	児童生徒の転入学、学校給食、就学奨励金		
人権・同和教育課					
人権・同和教育係		人権・同和教育の推進	23-2074	ⓕ 24-4331	
農業委員会事務局		農地転用	23-2407	ⓕ 23-5411	
議会事務局（立花庁舎）	議会本会議・委員会、議員	23-4922	ⓕ 23-4929		
監査事務局	財務・事務監査	23-2169	ⓕ 22-2186		

市役所への電話は、平成29年度版 「直通電話」をご利用ください

市では、皆さんが市役所へ電話される際に便利な「直通電話」を導入しています。用務先の部署へ直接電話ができますので、ぜひご利用ください。ファクスは送信先（課名等）を明記して送信してください。

部署名	主な業務内容	電話番号	代表電話・FAX 番号	備考	
黒木支所	総務課	主に企画振興部、総務部、教育部所管の業務			
	総務係	防災安全、行政区、まちづくり協議会	42-1111		
	人権・同和政策係	人権・同和政策の実施	42-1112		
	市民生活福祉課	主に市民福祉部所管の業務			
	市民係	戸籍、印鑑証明、住民票、国保、国民年金	42-1113		
	生活福祉係	保健・福祉・子育て部門に関する業務	42-1114		
		し尿処理、環境部門に関する業務	42-1463		
	黒木地域包括支援センター	介護・介護予防、認知症、成年後見制度	42-1119	代表電話 (時間外) 42-1111	
	産業経済課	主に建設経済部、新社会推進部の所管の業務			
	農政係	農業の振興、農業土木、中山間地対策	42-1115	⑧ 42-4591	
	商工観光係	観光、イベント、商工会、町並み保存、森林セラピー			
	林政係	森林整備、山村振興、有害鳥獣対策、森林災害	42-1116		
	農林土木係	農道、水路、ため池			
	建設課	主に建設経済部の業務			
	建設管理係	里道・水路、公営住宅、都市計画、景観保全	42-1117		
	道路・河川係	一般道路、橋梁の計画・管理、河川・水路			
施設管理班	公共施設（道路）等の整備				
上下水道係	簡易水道、簡易給水施設、農業集落排水施設	42-1118			

立花支所	総務課	主に企画振興部、総務部、教育委員会所管の業務		
	総務係	支所総括的業務、行政区、まちづくり協議会、生涯学習	23-5142	
	市民生活福祉課	主に市民福祉部所管の業務		
	市民係	戸籍、住民票、印鑑証明、国保、国民年金	23-4932	
	生活福祉係	保健・福祉・子育て・環境部門に関する業務	23-4933	代表電話 (時間外) 23-5141
	立花地域包括支援センター	介護・介護予防、認知症、成年後見制度	24-8922	
	産業経済課	主に建設経済部・新社会推進部の業務		
	農林係	農村整備事業・中山間地域振興対策	23-4940	⑧ 22-3512
	商工観光係	観光、イベント・祭り、商工会、道の駅	23-4941	
	建設課	主に建設経済部の業務		
建設管理係	里道・水路、市営住宅、都市計画	23-4930		
道路・河川係	一般道路、橋の計画・管理、河川・水路	23-4931		

部署名	主な業務内容	電話番号	代表電話・FAX 番号	備考
上陽支所	総務課	主に企画振興部、総務部、教育委員会等所管の業務		代表電話 (時間外) 54-2211 F 54-2809
	総務係	支所総括的業務、行政区、まちづくり協議会、生涯学習	54-2211	
	市民生活福祉課	主に市民福祉部、新社会推進部等所管の業務		
	市民生活福祉係	市民・福祉・環境部門に関する業務	54-2218	
	上陽地域包括支援センター	介護・介護予防、認知症、成年後見制度	24-8315	
	建設経済課	主に建設経済部・新社会推進部の業務		
	建設管理係	一般道路、橋の計画・管理、河川・水路	54-2219	
産業観光係	農村整備事業、中山間地域振興、観光、商工会			

矢部支所	総務課	主に企画振興部、総務部、教育委員会所管の業務		代表電話 (時間外) 47-3111 F 47-2855
	総務係	支所総括的業務、行政区、まちづくり協議会、生涯学習	47-3111	
	市民生活福祉課	主に市民福祉部所管の業務		
	市民生活福祉係	市民・福祉・環境部門に関する業務	47-3111	
	矢部地域包括支援センター	介護・介護予防、認知症、成年後見制度	24-9011	
	建設経済課	主に建設経済部・新社会推進部の業務		
	建設管理係	一般道路、橋の計画・管理、河川・水路	47-3111	
産業観光係	農村整備事業、中山間地域振興、観光、商工会			

星野支所	総務課	主に企画振興部、総務部、教育委員会所管の業務		代表電話 (時間外) 52-3111 F 52-3283
	総務係	支所総括的業務、行政区、まちづくり協議会、生涯学習	52-3112	
	市民生活福祉課	主に市民福祉部所管の業務		
	市民生活福祉係	市民・福祉・環境部門に関する業務	52-3113	
	星野地域包括支援センター	介護・介護予防、認知症、成年後見制度	24-8212	
	建設経済課	主に建設経済部・新社会推進部の業務		
	建設管理係	市道、河川の維持管理、公営住宅、簡易水道	52-3114	
産業観光係	中山間地域振興、林業振興、観光、商工会			

ご利用ください「ふる里タクシー」

八女市全域を12のエリアに分け、エリア内を自由に移動できる（一部区間は別エリアへの乗り入れ可）「ふる里タクシー」を運行しています。事前登録・予約が必要です。

- 登録＝地域振興課定住対策係☎24・8162 および各支所総務課
- 予約＝予約専用ダイヤル☎33・2002

〈メモ〉

災害からあなたを守る防災ラジオ

ラジオの配付・故障に関するお問い合わせは、旧八女市は本庁秘書広報課（☎23・1110）へ、旧町村は各支所総務課へお願いします。

八女市の防災情報は
FM 八女【80.1MHz】
を通じて放送します。

