

八女

～あたらしい郷土づくり～

ふるさとの恵みを生かし
安心して心豊かに暮らせる
交流都市 八女

八女市公式 HP <http://www.city.yame.fukuoka.jp/>

■編集・発行 八女市 企画政策課 TEL0943(23)1110/
FAX(24)8083 〒834-8585 福岡県八女市本町647番地

2020
令和2年

10.15

No.1195

防災の大切さを子どもたちに

KBC九州朝日放送が行ういのちを守る防災出前授業が9月25日(金)、星野小にて行われ、5・6年生(30人)が参加しました。今回はNTT西日本と合同で開催。NTT西日本のICT技術を活用し、柳川市の六合小6年生と多地点テレビ会議システムで授業を行いました。講師の太田さん(報道情報局解説委員)などによる防災授業や、児童同士での学校紹介、平成24年の九州北部豪雨の被災現場(柳川市)からのドローンを使った中継などを行いました。これは、防災の大切さを子どもたちに伝えるためにKBC九州朝日放送が行っている取り組みで、九州北部豪雨で校区内に被害が発生した、矢部川上流と下流の2校が対象となりました。子どもたちは「いつ災害が起きてもいいように準備したい」「他校と一緒に防災授業を学べて楽しかった」といった声が聞かれ、災害の恐ろしさや事前の準備の大切さ、防災への正しい知識を学びました。



「夢竹炭」2000袋を大牟田市へ

令和2年7月豪雨で甚大な被害を受けた大牟田市への災害支援として、八女市から「夢竹炭」30kg入り2000袋を贈ることになり9月25日(金)、八女市役所前で出発式が行われました。「夢竹炭」は豊富な竹資源を利用した製品を作る第3セクター立花バンブー株式会社が生産しており、土壌改良などに使われています。床上浸水した家屋などの床下に散布することにより、消臭・殺菌・除湿などが期待されます。平成24年7月の九州北部豪雨災害の際にも市内の被災者へ配布され、大変喜ばれました。三田村市長は「一日も早く日常生活が取り戻せるよう願っています」とあいさつしました。



九州電力(株)福岡支店と連携協定

9月24日(木)、八女市は九州電力株式会社福岡支店(安部進一郎支店長)と包括連携協定を締結しました。今回の協定は、八女市と九州電力がそれぞれの能力や技術などを出し合い、地域課題の解決に向かって取り組む趣旨のもと、締結したものです。この協定により、防災、観光、教育など、八女市が取り組む各分野での協力、連携づくりを図っていく予定です。安部支店長は、「八女市のまちづくりに積極的に貢献したい」とあいさつしました。



詳しくはこちら

掲載している催し等が新型コロナウイルスの感染拡大防止のため、変更になる場合があります。市ホームページ、または問い合わせ先で確認してください。

八女市 LINE 公式アカウント
新型コロナウイルス感染症や災害情報など、皆さんの暮らしに関わる情報を発信しています。
LINE アカウント ID → @yamecity



友だちになってね!



20年連続「玉露の部産地賞」

城昌史さん(新枝折製茶)農林水産大臣賞

8月25日(火)から28日(金)の4日間にわたり、鹿児島市で第74回全国茶品評会が開催されました。

玉露の部には、福岡県・埼玉県・静岡県・愛知県・三重県・京都府・奈良県・鹿児島県から119点が出品されました。外観・香気・水色・滋味がそれぞれ採点され、城昌史さん(新枝折製茶)が農

林水産大臣賞に輝きました。玉露の部の1位から20位までを八女市が独占しました。

玉露の産地賞1位は20年連続、今年初めてかぶせ茶部門で産地賞1位を獲得しました。各部2等級まで紹介します(敬称略)。

【玉露】(7位) 山口勇製茶 山口孝臣(8位) 山下蓮太郎(9位) 井上元己(10位) (農) みどり園

大洲野中利彦(11位) みどり園 大洲堀川祐助(12位) 山口勇製茶 山口豪吉(13位) みどり園 大洲豊田邦明(14位) (農) 笠原緑茶組合 松尾健一(15位) 宮原義昭(16位) 山口浩志(17位) 伊藤直喜(18位) 宮原幸子

【普通煎茶4キ】(11位) 農事組合法人八女美緑園製茶 代表江島一信 【普通煎茶10キ】(14位) 有限会社グリーンワールド八女 平井英治(19位) 農事組合法人彩香桐明智也 【かぶせ茶】(2位) 石井製茶工場 石井節子(農林水産省生産局長賞) (4位) 茶業部会黒木支部代表野中敏成(全国茶生産団体連合会会長賞) (13位) 石井製茶工場 石井貴寛

等級	順位	氏名	特別賞
1	1	新枝折製茶 城 昌史	農林水産大臣賞
1	2	栗原 昭夫	農林水産省生産局長賞
1	3	南木屋共同製茶工場 大久保 忠	社団法人日本茶業中央会会長賞
1	4	霊巖寺共同製茶 徳永 毅	全国茶生産団体連合会会長賞
1	5	倉住 努	全国茶生産団体連合会会長賞
1	6	グリーンティ日向神 月足 靖彦	全国茶商工業協同組合連合会理事長賞

理想の八女伝統 本玉露の味を求めて

新枝折製茶(黒木町) じょうまさふみ 城昌史さん



日本一になった玉露の茶園で、妻の志穂さん、子どもたちと一緒に

家は兼業農家で、22歳頃からトラックの仕事の傍ら父とお茶を作っていました。その頃お茶の入札価格が下がり、手間のかかる玉露の生産をやめる人が増えていました。私は元々伝統本玉露に興味があり、父が玉露をやめると言ったとき『おれがやる』と宣言し、後を継ぎました。当時、八女市では綱引きチーム八女TCが全国大会で優勝するなど

活動が盛んで、私も参加していました。メンバーのほとんどがお茶農家で、お茶について話を聞く機会が多くなり、勉強になりました。当時の仲間とは今も交流が続いています。

玉露は年中作業があり、覆い掛けのタイミング、摘む時期など1年1年気象条件も違います。私は平成17年に八女市で開催された全国茶品評会に初めて玉露を出品しました。その時のお茶は、口の中で猛烈な甘みが広がり『これだ』と実感できるお茶で、3位に入賞。それから理想のお茶を求めて頑張っています。が、なかなか思うような味は出ません。あきらめかけたときもありましたが、『玉露あつての八女茶』との言葉に励まされ、今年14回目のチャレンジで農林水産大臣賞を取ることができました。一緒にお茶を栽培をする妻や、家族、摘み手の皆さん、お茶の製造関係の皆さんに大変感謝しています。

今年4月から専業農家になり、お茶づくりに専念できるようにになりました。これからも自分が納得できる理想の八女伝統本玉露を目指し、妻や家族と努力していきます。

令和2年10月1日から 自転車保険への加入が 義務となりました

自転車保険
入ってます
か？



自転車条例改正の主なポイント

自転車保険の加入義務（令和2年10月1日施行）

《高額賠償の事例》
小学生が夜間、歩行中の女性と正面衝突。女性は頭蓋骨骨折などで意識不明の重体となった。

賠償額
約9,521
万円

保険加入
義務化

対象者

自転車を利用する人
(子どもが利用する
場合はその保護者)
従業員に自転車を
利用させる事業者
自転車貸付業者
(県への届出義務が
あります)

※事業者・学校は、通勤・通学に自転車を利用する人の保険加入を確認しましょう。

その他の改正のポイント

事故の際の負傷者の救護・警察への報告義務

全国的に自転車利用者が加害者となる高額賠償事例が発生していることなど、最近の自転車を取り巻く状況の変化に対応するため、福岡県自転車条例が改正されました。万が一事故を起こしてしまったときに備えて、自転車保険に加入するなど、自転車の安全利用に取り組んでいただきますようお願いいたします。

詳しくは、福岡県のホームページをご覧ください。↓

●問い合わせ先 福岡県生活安全課 (☎092・64333167)



高齢者インフルエンザワクチン接種が、令和2年度は「無料」になりました

高齢者インフルエンザ接種については、10月1日から接種開始になっています。広報八女10月1日号では定期接種対象者の自己負担分について、1500円とお知らせしていましたが、令和2年度に限り、高齢者インフルエンザ定期接種の自己負担分を福岡県が助成するため無料となりました。

【対象者】65歳以上の人または60歳から65歳未満の心臓・腎臓・呼吸器の機能またはヒト免疫不全ウイルスによる免疫に機能の障害（身体障害者手帳1級相当）を有する人

【免除証明書が必要な人】次の人については、例年同様、自己負担分を市が負担しますので、免除証明書が必要となります。

- 生活保護世帯の人（福祉課生活支援係で発行）

- 非課税世帯の人（健康推進課、各支所市民生活福祉係で発行）

※そのほか、介護保険負担限度額認定証、後期高齢者医療限度額適用・標準負担額減額認定証も免除の証明になりますので、医療機関にて提示してください。

- 問い合わせ先 健康推進課保健総務係 (☎2331201)

11月8日(日)は八女市長選挙の投票日です

◎問い合わせ＝
八女市選挙管理委員会事務局
(総務課内) ☎23・1224

選挙は、私たちの意思を政治に反映させる大切な機会です。また、私たちが主権者として政治に参加する唯一の機会でもあります。これからの市政を任せられる人を自分自身の判断で悔いの無いように選びましょう。

期日前投票ができます

仕事や旅行、レジャー、出産が近いなどの理由で当日投票所へ行って投票できない人は、期日前投票をすることができます。

【八女市役所103会議室】

【上陽支所小会議室】

【黒木支所第5会議室】

【立花市民センター101研修室】

【矢部公民館】

【星野行政福祉センター大集会室】

▽期間 11月2日(月)～11月7日(土)

▽時間 8時30分～20時

▽持参するもの 投票所入場券(届いていない時は必要ありません)

期日前投票は、お住まいの地域にかかわらず、右記6か所どこでも投票できます。

八女市予約型乗合タクシーの利用について

八女市予約型乗合タクシー「ふる里タクシー」を利用して期日前投票を行う場合に、期日前投票所までの往復運賃を選挙管理委員会が負担します。

●対象地域 八女市全域

●期間 11月2日(月)～11月6日(金)

※ただし、11月3日(祝)は除きます。

●利用方法 予約センター(☎33・2002)に電話し、「選挙に行く」と伝えてください。登録をされていない人は事前に利用登録が必要となります。登録に時間がかかる場合がありますので、早めに申し込みをお願いします。

●問い合わせ 商工振興課 公共交通政策係 (☎23・1189)

投票方法について

市長選挙の投票日における投票は、市の条例で「記号式投票」で行うよう決められています。投票用紙に候補者の氏名があらかじめ印刷されていますので、投票しようとする候補者の氏名の上の欄に「○」を書いてください。「○」の他は何も書かないでください。

※投票日には、投票所入場券に記載された投票所でしか投票できません。

投票所と投票時間

投票所名	投票会場	投票時間
第1投票所	福島小学校体育館	7時～20時
第2投票所	市民会館交流室A(おりなす八女)	7時～20時
第3投票所	長峰小学校体育館	7時～20時
第4投票所	総合体育館研修室	7時～20時
第5投票所	上妻小学校体育館	7時～20時
第6投票所	三河小学校体育館	7時～20時
第7投票所	八幡小学校体育館	7時～20時
第8投票所	川崎小学校体育館	7時～20時
第9投票所	忠見小学校体育館	7時～20時
第10投票所	岡山小学校体育館	7時～20時
第11投票所	西中学校体育館	7時～20時
第12投票所	農業活性化センター	7時～19時
第13投票所	研修センター(発心)	7時～19時
第14投票所	黒木地域交流センター(ふじの里)	7時～19時
第15投票所	豊岡コミュニティセンター	7時～19時
第16投票所	串毛コミュニティセンター	7時～19時
第17投票所	木屋農村環境改善センター	7時～19時
第18投票所	笠原集会所	7時～19時
第19投票所	大淵体験交流施設多目的室(げんき館おおぶち)	7時～19時
第20投票所	立花市民センターイベントホール	7時～20時
第21投票所	筑南小学校体育館	7時～20時
第22投票所	白木コミュニティセンター	7時～19時
第23投票所	上辺春体育館(旧上辺春小)	7時～19時
第24投票所	矢部公民館	7時～19時
第25投票所	星野行政福祉センター大集会室	7時～19時

ただし、期日前投票および不在者投票の場合は、候補者の氏名を書いていただくこととなります。この場合は、候補者の氏名だけをお書きください。

即日開票

●日時 11月8日(日) 21時15分から

●場所 八女市総合体育館 2階球技場

※開票の状況を、市のホームページおよびFM八女でお知らせします。

(<http://www.city.yame.fukuoka.jp>)

●投票日当日(記号式)

※点字投票は記名式投票です

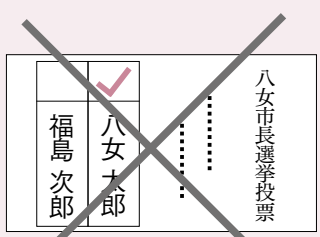
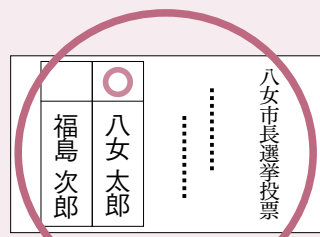

●期日前投票および不在者投票(記名式)

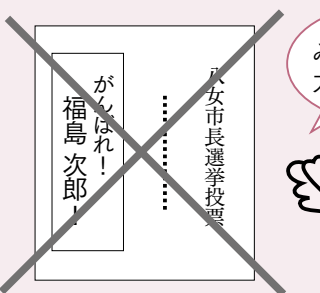
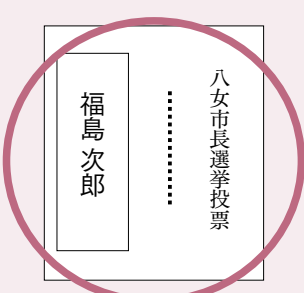

年金生活者支援給付金制度について

年金生活者支援給付金は、公的年金等の収入や所得額が一定基準額以下の年金受給者の生活を支援するために、年金に上乘せして支給されるものです。受け取りには請求書の提出が必要です。ご案内や事務手続きは、日本年金機構（年金事務所）が実施します。

対象となる人

【高齢基礎年金を受給している人】

● 支給要件Ⅱ次の支給要件をすべて満たしている必要があります

▽65歳以上

▽世帯員全員の市町村民税が非課税

▽年金収入額とその他所得額の合計が87

万9900円以下

● 給付額Ⅱ基準額に保険料納付済期間等に応じて算出され、次の①と②の合計額となります。

① 保険料納付済期間に基づく額（月額）

Ⅱ 5030円×保険料納付済期間／480月

② 保険料免除期間に基づく額（月額）Ⅱ

10万856円×保険料免除期間／480月

【障害基礎年金・遺族基礎年金を受給している人】

● 支給要件Ⅱ前年の所得額が462万1000円以下

● 給付額Ⅱ

〈障害基礎年金〉

▽障害等級が2級の人 5030円（月額）

▽障害等級が1級の人 6288円（月額）

〈遺族基礎年金〉
5030円（月額）

請求手続き

対象となる人には、日本年金機構から10月中旬頃より請求可能な旨のお知らせを送付します。同封のがき（年金生活者支援給付金請求書）を記入し日本年金機構へ提出してください。

令和3年2月1日までに請求手続きが完了すると、令和2年8月分からさかのぼって受け取ることができます。

※令和2年4月2日以降に世帯変動を行った等で対象者と思われる人は日本年金機構（年金事務所）または市民課市民年金係、各支所市民生活福祉係までお問い合わせください。

問い合わせ

『ねんきんダイヤル』0570・05・165（ナビダイヤル）

※日本年金機構や厚生労働省を装った不審な電話や案内にご注意ください。

日本年金機構や厚生労働省から、口座番号をお聞きしたり、手数料などの金銭を求めることはありません。

八女市小規模土地改良事業補助事業（災害復旧）補助について

7月豪雨により被災した農業災害のうち、国庫補助に該当しない小規模な災害復旧事業について、補助率を拡充し、補助金を交付します。補助金の交付を希望する人は、申請手続きを行ってください。

● 制度名Ⅱ農地・農業用施設災害復旧事業

● 要件Ⅱ

① 令和2年7月豪雨により被災した箇所での農地・農業用施設災害事業に該当しない箇所

② 1箇所の事業費が10万円以上50万円以下

③ 【農地】受益面積2㌥以上

【農業用施設】受益戸数2戸以上で受益面積が20㌥以上

● 補助率（農地・農業用施設）

▽災害復旧事業費の10分の8以内

▽自力施工の場合、機械借上料、燃料、原材料費等の10分の10以内

● 申込・問い合わせⅡ

▽第一整備室農林土木係

（☎23・1119）

▽各支所建設産業係

黒木支所（☎42・1117）

立花支所（☎23・4940）

上陽支所（☎54・2219）

矢部支所（☎24・9143）

星野支所（☎52・3114）

10月1日号全戸配布チラシ「困った時の相談機関」の訂正について

以下の内容に誤りがありましたので、お詫びして訂正します。

▼DV・セクハラ・男女格差の相談（誤）八女市女性相談員相談（月～金）9:15～17:15 ☎23・1314 / やめ女性ほっとライン（月～金 / 10:00～17:00）☎092・513・7337

↓
（正）やめ女性のための悩み相談電話（月～金）9:00～17:00 ☎24・9422

▼障がい者・児と家族の相談窓口（誤）八女地区障害者基幹相談支援センターリーベル（月～金 / 9:00～18:00）※木除く（木 / 9:00～17:15）☎22・2610

↓
（正）八女市障がい者基幹相談支援センター（月～金 / 8:30～17:15）☎22・2610

● 問=健康推進課（☎23・1352）



SIDSを知っていますか？

— SIDSから赤ちゃんを守ろう —

11月は SIDS (乳幼児突然死症候群) 対策強化月間です。

SIDS (乳幼児突然死症候群) とは、それまで元気だった赤ちゃんが睡眠中に何の前ぶれもなく亡くなってしまふ病気で、窒息などの事故とは異なります。平成 30 年度には全国で 60 人の赤ちゃんが SIDS で亡くなっており、乳児期の死亡原因としては第 4 位となっています。

SIDS の予防方法は確立していませんが、次の 3 つのポイントを守ることにより、この病気の発生を減らせることが分かっています。

① 1 歳になるまでは、寝かせる時はあおむけに寝かせましょう



医学上の理由でうつぶせ寝を勧められている場合以外は、赤ちゃんの顔が見えるあおむけに寝かせましょう。この取り組みは、睡眠中の窒息事故を防ぐ上でも有効です。

② できるだけ母乳で育てましょう



母乳で育てられている赤ちゃんの方が SIDS の発生率が低いということが研究者の調査からわかっています。できるだけ母乳育児にトライしてみましょう。

③ たばこをやめましょう



たばこは SIDS の大きな危険因子です。妊娠中の喫煙によりお腹の赤ちゃんの体重が増えにくくなり、呼吸中枢にも明らかによくない影響を及ぼします。妊婦自身の喫煙、妊婦や赤ちゃんのそばでの喫煙はやめましょう。これは、身近な人の理解も大切ですので、日頃から喫煙者に協力を求めましょう。

こんなことにも注意！

乳幼児揺さぶられ症候群

赤ちゃんは激しく揺さぶられると、首の筋肉が未発達なために脳が衝撃を受けやすく、脳の損傷による重大な障害を負うことがあります。場合によっては命を落とすことがあります。赤ちゃんが泣きやまず、イライラしてしまうことは誰にでも起こり得ますが、決して揺さぶらないでください。万が一、激しく揺さぶった場合は、すぐに病院を受診し、その旨を伝えましょう。

赤ちゃんが泣いたら？

言葉を話すことができない赤ちゃんは、泣くことで、お腹がす

いた、おむつが汚れた、抱っこしてほしい、暑い、寒いなどを伝えます。おむつを替えたり、おっぱいを飲ませたり、抱っこしたり、静かな環境にしたりなどしても、赤ちゃんが泣きやまない時はイライラしてしまいがちです。そのようなときは、深呼吸したり、安全な所に赤ちゃんを寝かせてその場からいったん離れたり、誰かと話したりして、気分転換をしてみましょう。市では、毎月子育て相談を実施しています。また、相談日以外でも、何か心配なことがあればいつでもご相談ください。

● 問い合わせ先 八女市子育て世代包括支援センター (やめっこ未来館内) (☎24・8282)

生活習慣病予防教室 (高血圧予防)

八女市在住の 20 歳～74 歳の人で、I 度高血圧症 (収縮期血圧 140～159mmHg、拡張期血圧 90～99mmHg) で、血圧の治療をしていない人を対象にした教室を行います。参加費無料。

- 日時 = 11 月 20 日 (金) 10 時～12 時 (受付・健康チェック 9 時 30 分～9 時 50 分)
- 場所 = おりなす八女研修棟 1 階 交流室 A
- 定員 = 15 人 (先着順)
- 持ってくる物 = 特定健診結果、筆記用具、八女市健康ポイントカード
- 内容 = 血圧測定など健康チェック、市保健師、管理栄養士による高血圧予防と食事についての話です。当日は、味噌汁の塩分チェックを行いますので、家で作った味噌汁を 30cc 程度容器に入れてお持ちください。
- 申込期間 = 10 月 15 日 (木)～23 日 (金)
- 申込 = 健康推進課 (☎23・1352)

自然災害や感染症の拡大の状況によっては、変更となる場合がありますのでホームページなどでご確認ください。

★申込・問い合わせ
=健康推進課保健指導係(☎23・1352)

健康相談

住民の皆さんの健やかな毎日のために、健康相談を行っています。保健師や管理栄養士が健康に関するいろいろな相談に応じます。《保》は保健師、《栄》は管理栄養士が従事します) 予約優先。ご希望の人は、電話で予約を受けています。

- 11月2日(月)10時～11時 八女市保健センター《保・栄》
- 11月5日(木)14時～15時 矢部支所《栄》
- 11月11日(水)10時～11時 上陽支所《保》
- 11月16日(月)10時～11時 立花市民センター《保》
- 11月24日(火)10時～11時 黒木支所《保》
- 11月27日(金)10時～11時 星野支所《保》

心理士によるこころの相談

心理士による個別相談です。対象者は市内在住で、こころに悩みがある人です。気軽にご相談ください。要予約。

- 日にち=11月18日(水)
- ※受付13時30分～15時30分
- 会場=おりなす八女研修棟

★申込・問い合わせ
=子育て支援課こども未来係(やめっこ未来館☎24・8282)

ベビーズクッキング【要予約】

離乳食初期(5～6か月児)の講話を行います。定員12人。託児もありますが、感染症拡大予防のため、できるだけ保護者のみでご参加ください。

- 日時=11月19日(木)10時～12時
- ※受付9時30分～9時50分
- 会場=やめっこ未来館
- 持参品等=筆記用具、4か月児健診で配布した離乳食冊子

子育て相談【要予約】

感染症拡大予防のため、予約制で実施します。ご希望の人は問い合わせください。

- 11月4日(水)9時30分～10時30分 / やめっこ未来館

乳幼児健診

感染症拡大を予防しながら実施します。対象者の皆さんには個別にお知らせします。

【旧八女市・立花町の皆さん】

- 会場=やめっこ未来館
- 日にち・対象
- 11月10日(火)=10か月児健康診査(令和2年1月生まれ)
- 11月18日(水)=4か月児健康診査(令和2年7月生まれ)
- 11月24日(火)=1歳6か月児健康診査(平成31年4月生まれ)
- 11月26日(木)=3歳児健康診査(平成29年10月生まれ)

【旧黒木町・上陽町・矢部村・星野村の皆さん】

- 会場=ふじの里(黒木)
- 日にち=11月17日(火)
- 対象=1歳6か月児健康診査(平成31年3月と4月生まれ) / 3歳児健康診査(平成29年9月と10月生まれ)

乳幼児心理相談

心理士による個別相談です。対象者は小学校就学前までの、成長発達面に不安がある人です。予約制のため、ご希望の人は電話で予約をお受けしています。気軽にご相談ください。

ご不明な点やお子さんの発達・発育や育児等について、心配事やご相談などがありましたら、子育て支援課こども未来係(やめっこ未来館内)☎24・8282までご連絡ください。

八女はおいしい
～ふるさとの恵み～

ヘルスアップ21養成講座でのレシピです。具だくさんの汁物を取り入れて、不足しがちな野菜を補い、感染症を予防しましょう!ぜひ、作ってみてください。

1人分あたりの栄養価

エネルギー	70kcal
たんぱく質	3.6g
脂質	2.4g
炭水化物	10.6g
カリウム	550mg
カルシウム	42mg
マグネシウム	31mg
鉄	0.7mg
食物繊維	3.5g
食塩相当量	1.2g



毎日の食卓に野菜料理を一品プラス。野菜を1日350g以上食べましょう。

野菜たっぷり和風ミネストローネ

【材料】4人分

※玉ねぎ・キャベツは八女産

- 玉ねぎ…80g、人参…60g、キャベツ…80g、セロリ…40g、しめじ…40g、にんにく…1かけ、オリーブオイル…小さじ2、塩…少々、こしょう…少々、パセリ…適量
- だし汁(昆布・かつお節)…600cc、カットトマト缶…1缶(400g)、ローリエ…1枚

【作り方】

- ①野菜は1cm角、にんにくはみじん切りにする。しめじは石づきをとってほぐし、食べやすい大きさに切る。
- ②鍋にオリーブオイルとにんにくを入れて火をつけ、香りが出たところで、玉ねぎ、セロリ、人参を順に加えてよく炒める。火が通ったら、キャベツ、しめじも加えて、さらに炒める。
- ③②にAを加えて、沸騰したら弱火にして約15分煮る。味を見て、塩、こしょうで味を調える。
- ④皿に盛って、刻んだパセリ(お好みでセロリの葉も)をのせる。

令和3年度幼稚園・ 保育所等の入所申し込み および見学について

来年4月1日からの「幼稚園・保育所等の入所申し込み」を下記の日程で受け付けます。また、新規・転園の申し込みの場合で希望する人は、お子さんと一緒に事前に施設を見学してください。見学の際は事前に施設へ連絡してください。

入所申し込みについて

入所申し込みは、必要事項を記入した提出書類を受付期間内に第1希望の施設の受付場所に提出してください。現在在園している施設に継続して入所することを希望する場合は、各施設、市役所子育て支援課または各支所に提出できます。

また、表中★印のある施設へ初めて申し込みをする場合は、お子さんの面接がありますので、お子さんと一緒に施設へ行かれます。

申し込みに必要な書類は、市役所子育て支援課、各支所または各施設に準備しています。都合により所定の日程で

手続きができない場合は、11月30日(月)までに市役所子育て支援課または各支所に提出してください。

なお、第1次選考の対象は11月30日(月)までに提出した人になります。入所の決定は、受付先着順等ではありません。

手続きに必要なもの

① 申請書類等一式

② 認印

※詳細はしおりをご覧ください。

● 入所に関する問い合わせ

▽ 八女市役所子育て支援課
こども保育係

(☎233・1351)

▽ 幼稚園、認定こども園(1号)については、直接施設へ問い合わせください。

区分	施設名	電話番号	受付会場	受付日	受付時間	
公立 保育所	福島保育所 ★	23・0953	各施設	11月2日(月)	9:00～18:30	
	長峰保育所 ★	22・4626		11月4日(水)～5日(木)		
	北山保育所 ★	23・5226				
私立 保育所	三河保育園	22・5026	● 在園継続児 各施設または 市役所本庁 203 会議室	11月2日(月)	各施設＝開所時間 市役所＝8:30～ 19:00	
	八幡保育園	22・4826		11月4日(水)～6日(金)		
	八女中央保育園	24・5254				
	上妻保育園	22・4426				
	川崎保育園	22・3213				
	忠見保育園	22・3060				
	岡山保育園	22・4726	● 新規・転園 市役所本庁 203 会議室		11月2日(月) 11月4日(水)～6日(金)	11月2日(月)・5日(木)・ 6日(金) ＝8:30～17:15 11月4日(水) ＝8:30～19:00
	みつとも保育園	37・1336		立花支所 (市民生活福祉係)		
	辺春保育園	37・1229		黒木支所 (同上)		
	黒木保育園	42・4148				
	あゆみ保育園	42・3550		矢部支所(同上)		
	本分保育園	42・0221				
	木屋保育所	42・1880				
矢部保育園	47・2510	星野支所(同上)				
星野保育所星光園	52・2046					
幼稚園	福島幼稚園	22・6500	各施設	11月2日(月)	8:00～17:00	
認定 こども 園	さいしょうじ幼稚園	24・3412		11月2日(月)	9:00～12:00	
	白百合幼稚園	22・3312		11月2日(月)	14:00～16:00	
	つくし幼稚園	54・2050		11月5日(木)	14:00～17:00	
	ふじなみ幼稚園	42・3155		11月2日(月)	9:00～15:00	
小規模 保育施設	洋光はうす保育園 ★	24・8886		11月2日(月)～6日(金)	8:00～18:00	
	さくらんぼ保育園 ★	24・5532		11月5日(木)～6日(金)	9:00～17:00	
	どんぐりの森保育園 ★	22・3869		11月5日(木)～6日(金)	10:00～18:00	

★印の施設に初めて申し込みをする場合、当日お子さんの面接があります。

お知らせ

もよおし

仏壇感謝供養祭

各家庭で役目を終えた仏壇・仏具を供養し処分します。なお、原則持ち込みで、事前申し込みが必要です。

- 日時 10月27日(火)10時～
- 場所 八女伝統工芸館敷地内 八女福島仏壇元祖之碑前 ※雨天時八女伝統工芸館内
- 供養料 ①仏壇1万円

「和紙のある暮らし・八女」展

八女手すき和紙は、繊維が長く腰が強いけれど柔らかく温かみあるのが特徴です。八女の和紙をもっと知ってもらい、生活の中に彩を添えて身近に感じて欲しいと八幡校区の「アトリエエトノ」で製作されました。八女和紙をこんやく糊で加工し、シワを寄せた和紙を使ったオブジェ・あかり・アクセサリ

- ②仏具・小物3千円
- 問い合わせ 八女福島仏壇 仏具協同組合 (☎24・3941)

イベントの規模縮小・中止のお知らせ

次のイベントは新型コロナウイルス感染症拡大防止のため、中止・規模縮小になりました。
●問い合わせ=文化振興課 (☎23・1982)

第65回 八女総合 文化祭	中止	総合芸能祭、写真展、水墨展、茶会、華道展、謡曲大会、俳句会 ※短歌大会は詠草のみ	
	単独開催	美術展 11/3(祝)~ 18(水)	〈開催場所〉 岩戸山歴史文化交流館
		書道展 2/2(火)~ 14(日)	
第49回 くろぎ文化祭		すべて中止	
第45回帰居祭 (坂本繁二郎画伯の遺徳を偲ぶ式典)		11/3(祝) 規模を縮小して関係者のみでの開催	

- 等の作品を展示販売します。
- 期間 10月28日(水)～11月3日(祝)、9時～17時 ※月曜日休館
- 会場 八女伝統工芸館開放工房
- 入場料 無料
- 問い合わせ 同館 (☎22・3131)

新聞紙 エコバッグ作り

多世代交流事業。自分用として、または、おすそ分けや、ちょっとしたプレゼント入れにも使えます。おうち時間を利用して、のんびりと作ってみるのはいかがでしょうか。一緒に作ってみませんか。

- 日時 10月31日(土)13時30分～15時30分
- 参加費 無料 ※要申込、定員6人
- 持参するもの 木工用ボンド
- 場所・申込・問い合わせ 多世代交流館「共生の森」 (☎22・2257)

八女市民山登り (今年は森林セラピー)

今年には新型コロナウイルスの影響もあり、本格的な山登りではなくグリーンピア八女敷地内の森林セラピーを「森の案内人

- と一緒にご参加いただけます。ファミリーでの参加大歓迎です。
- 日時 11月22日(日)9時～
- 場所 グリーンピア八女 (森林セラピー)
- 対象 小学生以上の健康な人
- 参加費 小学生以上1000円、小学生以下500円 ※食事代・入浴券・ガイド代・保険料含む
- 申込 10月15日(木)から八女市総合体育館で受付。参加費を現金で持参ください。
- 問い合わせ スポーツ振興課 (☎24・1230)

「いにしえの道」トレッキング(第2回)

いにしえの道は、上陽町下横山地区の山間部からグライダールまでの古道を整備した道です。今回は桑川内ルートを歩く予定です。昼食・飲み物は各自持参ください。

- 日時 11月23日(祝)、8時30分～16時 ※雨天中止
- 集合 みんなの館(旧尾久保小学校) 8時30分～9時受付
- 募集人員 15人(先着)
- 参加費 大人1000円、小学生500円
- ▽小学校中年以上500円 (保険料、地元産のお茶の

献血にご協力ください

八女市献血推進協議会 (☎23・0294)

【場所】 ふじの里
【日時】 11月20日(金)
10時～12時30分
13時30分～15時30分

※献血は八女市健康ポイント対象事業です

第3回日本メディカル ヴィレッジ学会 in 八女

- 受付期間 10月15日(木)～31日(土)
- 申込 「いにしえの道」を復活させる会」森山さん (☎090・8629・6130)

がんなどの病を抱えた患者やその家族が、最期まで安心して暮らせることができる場所「メディカルヴィレッジ」を地域で実現するための全国学会を開催します。当日はインターネットライブ配信をしますので、ぜひご覧ください。申込不要。

- 日時 10月24日(土)13時15分～16時
- 視聴方法 YouTube「みどりの杜病院チャンネル」
- 問い合わせ みどりの杜病院 (☎23・0002)



岩戸山 親子星空観察会

岩戸山古墳の別区から星空観察会を開催します。

- 日時= 10月31日(土)19時~20時30分※雨天決行 ●定員=小学生親子10組(先着順) ●参加費=200円(1組)
- 受付=10月20日(火)から ●申込=電話またはファクス(月曜日は休館のため受付不可) ●会場・問い合わせ=岩戸山歴史文化交流館「いわいの郷」(☎24・3200 / ㊚24・3210)

★【八女市合併10周年記念事業・八女市岩戸山歴史文化交流館「いわいの郷」開館5周年記念事業について】★

10月17日(土)に開催する標記イベントは当初40人の定員でしたが、国の方針が緩和されたため定員100人で開催します。申し込みは締め切りました。

- 日時=11月14日(土)14時~15時30分
- 対象=高校生以上
- 会場=東公民館講座第3弾。調理や家事の負担を軽減したり、生活を豊かにしたりと家電は進化し続けています。そんな便利家電の使い方を九州電力ホームアドバイザーから学びます。受講料無料。
- 日時=11月20日(金)13時受付~15時30分
- 対象=一般(10人)
- 申込期間=10月15日(木)~10月31日(土)※申込者多数の場合は抽選となります。
- 申込・会場・問い合わせ=八女市東公民館(☎23・5276) 月~土曜9時~17時

ひとり親サポートセンター 介護職員初任者研修講座

- 期間=11月21日~2月27日の毎週土曜全14回、9時~17時※1月2日(土)は休み
- 会場=しかくの学校ホットライン筑後教室(筑後市大字富久124の1)
- 定員=7人(託児あり)
- 受講料=無料(テキスト代7500円は自己負担)
- 申込締切=11月11日(水)
- 申込・問い合わせ=久留米ひとり親サポートセンター(☎0942・32・1140)

介護職員スキルアップ講座

- 内容=「同行援護従事者研修講座」視覚障がい者が外出する際に必要な移動に関する一般的な知識および技術を習得します。受講料無料、テキスト代実費
- 土曜の3日間コース
- 日時=11月7日(土)・14日

募集

八女市成年後見制度利用促進基本計画(案)のご意見をお寄せください

認知症や知的障がい、精

- 期間=10月16日(金)~11月
- 申込・問い合わせ=株式会社リセス(☎0942・52・4887)
- 申込・問い合わせ=株式会社リセス(☎0942・52・4887)
- 対象=15歳以上で全日程受講可能な人。八女市在住または市内の事業所勤務の人で、八女市介護人材バンクに登録いただける人。
- 場所=八女市立花総合保健福祉センターかがやき
- 場所=八女市立花総合保健福祉センター(11月5日(木))
- 申込期間=10月15日(木)~11月5日(木)
- 定員=10人(先着順)
- 日時=9時~17時30分▽11月21日(土)9時~16時30分
- 期間=10月16日(金)~11月

ごみの野外焼却
は原則禁止されています!



ごみの野外焼却は、「廃棄物の処理及び清掃に関する法律」で禁止され、違反者に対しては、罰則も設けられています。

農作業やほっけんぎょう等の行事など「焼却禁止の例外」の場合でも生活環境への配慮が必要です。近隣の人から『悪臭がする』『煙で洗濯物が干せない』と言った苦情が出ないように心がけましょう。

- 問い合わせ=環境課(☎23・1462)

教室・講座

短期子ども体操教室

- 日時=11月13日(金)、27日(金)17時30分~18時30分
- 場所=八女市総合体育館
- 対象=小学4年生~6年生
- 参加費=▽一般600円
- ▽会員無料
- 問い合わせ=SOUTHクラブ(☎24・1340)

はじめてのドローン講座

八女市立花公民館講座の追加募集。ドローンの操縦法、活用法と航空法など実習を交えて学びます。

- 日時=11月14日(土)14時~15時30分

便利家電で時短生活

- 場所=旧上辺春小学校
- 保険料=100円
- 定員=4人(申込多数の場合は抽選)
- 締切=10月28日(水)17時
- 申込・問い合わせ=働く女性の家(☎37・1522)

東公民館講座第3弾。調理や家事の負担を軽減したり、生活を豊かにしたりと家電は進化し続けています。そんな便利家電の使い方を九州電力ホームアドバイザーから学びます。受講料無料。

- 日時=11月20日(金)13時受付~15時30分

ひとり親サポートセンター 介護職員初任者研修講座

- 期間=11月21日~2月27日の毎週土曜全14回、9時~17時※1月2日(土)は休み
- 会場=しかくの学校ホットライン筑後教室(筑後市大字富久124の1)
- 定員=7人(託児あり)
- 受講料=無料(テキスト代7500円は自己負担)
- 申込締切=11月11日(水)
- 申込・問い合わせ=久留米ひとり親サポートセンター(☎0942・32・1140)

介護職員初任者研修講座

- 期間=11月21日~2月27日の毎週土曜全14回、9時~17時※1月2日(土)は休み
- 会場=しかくの学校ホットライン筑後教室(筑後市大字富久124の1)
- 定員=7人(託児あり)
- 受講料=無料(テキスト代7500円は自己負担)
- 申込締切=11月11日(水)
- 申込・問い合わせ=久留米ひとり親サポートセンター(☎0942・32・1140)

介護職員初任者研修講座

- 期間=11月21日~2月27日の毎週土曜全14回、9時~17時※1月2日(土)は休み
- 会場=しかくの学校ホットライン筑後教室(筑後市大字富久124の1)
- 定員=7人(託児あり)
- 受講料=無料(テキスト代7500円は自己負担)
- 申込締切=11月11日(水)
- 申込・問い合わせ=久留米ひとり親サポートセンター(☎0942・32・1140)

介護職員初任者研修講座

- 期間=11月21日~2月27日の毎週土曜全14回、9時~17時※1月2日(土)は休み
- 会場=しかくの学校ホットライン筑後教室(筑後市大字富久124の1)
- 定員=7人(託児あり)
- 受講料=無料(テキスト代7500円は自己負担)
- 申込締切=11月11日(水)
- 申込・問い合わせ=久留米ひとり親サポートセンター(☎0942・32・1140)

介護職員スキルアップ講座

- 内容=「同行援護従事者研修講座」視覚障がい者が外出する際に必要な移動に関する一般的な知識および技術を習得します。受講料無料、テキスト代実費
- 土曜の3日間コース
- 日時=11月7日(土)・14日

介護職員スキルアップ講座

- 内容=「同行援護従事者研修講座」視覚障がい者が外出する際に必要な移動に関する一般的な知識および技術を習得します。受講料無料、テキスト代実費
- 土曜の3日間コース
- 日時=11月7日(土)・14日

- 日時=11月7日(土)・14日



**【障がいのある人】
一人暮らし自立体験
ルーム利用者を募集
します**

「親元から離れて暮らしてみたい」「一人暮らしをしたいけど、自信がない」「施設からの自立にチャレンジしたい」「自分のリズムで生活したい」など、障がいのある人で、将来自立を希望する18歳以上の人を対象に、常時連絡体制を整えた「一人暮らしの自立体験ルーム（場所：八女市高塚、民間アパートの1

室）」を開設しました。自立体験を通して、一人暮らしのイメージを作り、今後の人生設計を考えるきっかけを目的にサービス提供しています。



- 料金＝1日1,500円（家賃・光熱水費・備品代込み）
- 利用日数＝延べ50日利用でき、連続50日も可能。「1週間ずつ利用したい」など自由にアレンジできます。自立体験ルームには、生活に必要な家電を常設しています。
- 利用問い合わせ＝八女地区障害者地域生活支援拠点センターすいれん（☎30・3110）

16日（月）

● 意見の提出方法Ⅱ住所・氏名・電話番号・基本計画への意見を明記し、次の①～④のいずれかの方法で提出してください。

- ① 閲覧窓口提出
- ② 郵送（〒834-8585 八女市本町647 介護長寿課地域包括支援係あて）
- ③ FAX（30・1505）
- ④ 電子メール

（cikhokatsushienakarai@city.yame.lg.jp）

● 問い合わせⅡ介護長寿課地域包括支援係（☎23・1203）

人権メッセージ（標語）募集

12月4日から10日の人権

週間にあわせ、人権メッセージ（標語）を募集します。日頃の人権に対する思いをメッセージ（標語）にしてみませんか。たくさんの方の応募をお待ちしています。

● 応募資格Ⅱ小学生・義務教育学校前期課程および特別支援学校小学部以上の年齢で、八女市に住んでいるか通勤・通学している人

● 応募区分Ⅱ①小学生・義務教育学校前期課程および特別支援学校小学部の部

② 一般の部

● 募集期間Ⅱ11月6日（金）まで※必着

● 応募方法Ⅱ作品を記載した官製はがきまたは用紙（様式は自由）に応募区分・氏名

住所・電話番号・学校名・学年・勤務先（八女市外にお住まいの人のみ）を明記し、持参郵便・ファクス・電子メールのいずれかの方法で応募してください。

● 入賞および賞品（応募区分ごと）Ⅱ▽特選1点（賞状・図書カード3000円分）

▽入選3点（賞状・図書カード1000円分）

● 注意事項Ⅱ①応募作品は一人3点まで、自作・未発表に限りません。

②受賞作品の著作権は八女市に帰属し、市の人権啓発事業に活用します。

● 応募・問い合わせⅡ人権・同和政策・男女共同参画推進課人権啓発係（☎23・

1490 / ☎22・2186 / linkenkeihinatu@city.yame.lg.jp

**JAふくおか八女
農業体験会（施設見学会）**

新たに農業を始めたいと考えている人、農業研修を体験したい人、農業に興味がある人を対象に、「農業研修体験会」を開催します。汚れても大丈夫な動きやすい服装でお願いします。（筆記用具、作業着、長靴、雨具等をご準備ください）

● 日時Ⅱ11月15日（日）9時30分集合～15時頃終了（予定）

● 集合場所ⅡJAふくおか八女本店別館前駐車場（八女市本村422）※当日はJAふくおか八女本店別館前に集合し、その後就農支援センターまで誘導します。

● 体験内容Ⅱ▽就農支援センター施設の見学および農業体験▽施設での研修カリキュラム等について▽管内市町（八女市・筑後市・広川町）の就農支援について

● 募集人員Ⅱ10人程度

● 参加費Ⅱ無料（昼食は自己負担。お弁当持参もOK）

● 申込期限Ⅱ11月10日（火）

PCB使用安定器の期間内処分をお願いします

昭和52年（1977年）3月以前に建築された事業用建物（工場や倉庫、ビル、マンション等共同住宅の共用部分等）の照明器具および屋外灯には有害性のあるPCB（ポリ塩化ビフェニル）を含む安定器が使用されているおそれがあります。※一般家庭用の蛍光灯等の安定器にはPCBが使用されたものではありません。

PCB使用安定器は令和3年（2021年）3月31日までの処分が義務付けられています。 所有している人はJESCO（中間貯蔵・環境安全事業株式会社）と処理委託契約を締結し、期間内に必ず処分してください。

● 問い合わせⅡ福岡県環境部廃棄物対策課計画指導係（☎092・643・3363）

福岡県HP「福岡県 PCB」検索

一般

● 申込Ⅱ八女農業協同組合 営農指導部 農業振興課 担当 荒巻さん（☎23・1378）

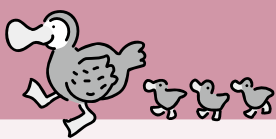

子育て支援掲示板 11月

※子育て…子ども自身が、自らの力で心身ともに成長すること。

子育て支援総合施設
やめっこ未来館 **みらい広場**
(八女市稲富 499) ☎24・8814

■4か月さん集まれ(6月生まれ)

「ベビータッチ」

● 11/5 (木) 10:00 ~ 12:30 / 飲み物持参、参加費あり/要申込

■赤ちゃん Room・相談 Room

● 11/5 (木)・19 (木) 13:30 ~ 15:00 / 参加費あり/要申込

■マタニティさん集まれ♪

「妊婦さん体すこやか教室」

● 11/14 (土) 10:00 ~ 12:30 / 託児あり/要申込

■パパママ集まれ!

「ドッグセラピー」

● 11/15 (日) 10:00 ~ 12:00 / 飲み物持参/要申込

■移動図書館の日

● 11/25 (水) 10:30 ~ 11:10

子育て支援施設 **ピッコ**
(黒木町桑原207※ふじの里内)
☎42・3301

■つくろうね

「からからぽっとんおもちゃ」

● 11/10 (火) 10:30 ~ 12:00 / 定員あり/託児あり/参加費 200円/要申込 (11/7 (土)まで)

■はっぴいパーステア「あやちゃんばあばのお話」 ● 11/17 (火) 10:30 ~ 11:30 / 要申込 (14 (日)まで)

子育て支援施設 **きらきら**
(立花町北山2747-5)☎24・9090

■ほんの森ぶっくるん

「移動図書館のバスが来ます」

● 11/10 (火) 10:30 ~

■すてきな誕生会♡

「11月生まれの誕生会」

● 11/19 (木) 10:00 ~ / 要申込み/

親子5組/なかよし文庫のおはなし

■すくすく子育て「エッグタルト作り、黒ゴマプリン作り」

● 11/12 (木) 10:00 ~ / 親子5組/要申込/参加費 300円

■わ・わ・WA!「秋の散歩」

● 11/5 (木) 10:00 ~ / 親子5組/要申込

移動ひろば☎こども未来係(☎24・8814)

■ 10:00 ~ 13:00

▽上陽公民館 11/6 (金)

▽東公民館 11/10 (火)

▽長峰保育所 2階 11/4 (水)、18 (水)

▽かがやき 11/24 (火)

▽矢部基幹集落センター 11/25 (水)

▽室岡公民館 11/27 (金)

■ 10:00 ~ 16:00

▽出張ひろばトゥインクル

11/5 (木)、12 (木)、19 (木)、26 (木)

+ 11月の在宅医当番表

※変更になっていることがありますので電話で確認してください。

11月1日 (日)

八媛病院 (本)	22・4176
しばた医院 (上陽町)	33・7373
堤歯科医院 (立花町)	37・1470
長崎眼科クリニック (本村)	22・6123

11月3日 (祝)

城戸医院 (鵜池)	23・5303
今村循環器内科 (黒木町)	33・2115
山口歯科医院 (筑後市)	0942・53・3256
宮城耳鼻咽喉科(筑後市)	0942・52・8733

11月8日 (日)

麻生医院 (宅間田)	23・5800
後藤内科医院 (上陽町)	54・2221
森田歯科医院 (山内)	24・3055
大淵耳鼻咽喉科クリニック (本村)	23・2811

11月15日 (日)

いしもと小児科 (岩崎)	22・7111
矢部診療所 (矢部村)	47・2700
永田歯科医院 (宅間田)	22・3511
富田眼科医院 (本村)	23・3455

11月22日 (日)

山田医院 (東唐人町)	23・4853
迎春診療所 (立花町)	36・0010
久保田歯科口腔外科医院 (広川町)	32・0216

11月23日 (祝)

江上内科 (本町)	24・0113
原医院 (黒木町)	42・0336
有吉歯科クリニック(筑後市)	0942・27・9844

11月29日 (日)

藤本産婦人科・小児科(東宮野町)	23・2733
林医院 (立花町)	23・5557
いまやま歯科 (広川町)	32・7020

▼救急指定病院

公立八女総合病院 (高塚)	23・4131
柳 病院 (吉田)	23・2176
川崎病院 (納楚)	23・3005
馬場病院 (広川町)	32・3511
姫野病院 (広川町)	32・3611
筑後市立病院 (筑後市)	0942・53・7511

▼夜間小児救急医療受付(19:00~ 21:30)

[月・水・金]公立八女総合病院 (23・4131)
[火・木]筑後市立病院 (0942・53・7511)

▼日祝日小児救急医療受付(9:00 ~ 14:30)

【11月】1(日)・15(日)・23(祝)・29(日)
公立八女総合病院 (23・4131)

【11月】8(日)・22(日)
筑後市立病院 (0942・53・7511)

▼県小児救急医療電話相談(19:00~ 7:00)

県指定健康相談事業者 # 8000

知って安心!賢く使おう ジェネリック医薬品

10月17日から23日までは「薬と健康の週間」です。医療保険制度の安定のために、ジェネリック医薬品を使用しましょう。お薬手帳は安心して薬を使用するための大切な記録です。医療機関や薬局に必ず持って行きましょう。

※今月号の広報紙と一緒にジェネリック医薬品のリーフレットも同封していますのでご覧ください。

●問い合わせ=健康推進課国民健康保険係 (☎ 23・1116)

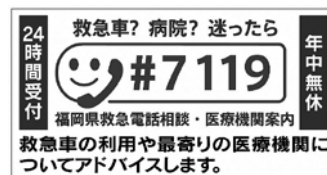

【休日当番薬局】(http://ycpa.info)で確認することができます。

政府「新型コロナウイルス感染症対策分科会」において、客席で声を出さないイベントに限り「50%以内」の制限は撤廃され満席が認められました。来る10月25日(日)「千住真理子ヴァイオリン・リサイタル」公演時につきましても、検温・手洗い・マスク着用など、徹底した感染症対策をご来場の皆さまへお願いするとともに、スタッフ一同、安全確保に万全を期する所存でございますので、安心してご来場くださいますようお願い申し上げます。



今年デビュー 45周年
を迎え、今年秋、
7年ぶりの再公演♪

ストラディヴァリウス
"デュランティ"の
美しい音色をお聴き
ください♪

© Kiyotaka Saito (SCOPE)

千住真理子ヴァイオリン・リサイタル

〈プログラム〉

- J.S. バッハ 無伴奏ヴァイオリンのためのパルティータ 第3番より「プレリュード」
- ベートーヴェン アダージョ・カンタービレ～「悲愴ソナタ」より
- ラフマニノフ ヴォカリーズ
- ドヴォルザーク スラブ舞曲 第2番
- サラサーテ ツィゴイネルワイゼン ほか

10/25(日) 15:00 開演 ハーモニーホール
(全席指定) 一般 3,500円 高校生以下 1,000円
友の会 3,000円 チケット好評発売中

深町宏 クインテット plus1

〈プログラム〉 アイワナビーラブド
マンハッタンブリーズ
モーツァルト No.40
テネシーワルツ ほか

〈出演者〉

- 深町 宏 (サクソフーン)
- 緒方公治 (ピアノ)
- 久米博之 (ギター)
- 松下一弘 (ベース)
- 木下恒治 (ドラム)
- 関家慎一郎 (パーカッション)



12/6(日) 16:00 開演 ハーモニーホール
(全席自由) 一般 2,000円 友の会 1,000円 チケット発売中

※公演延期のお知らせ※

藤巻亮太 Acoustic Live 2020 令和2年11月29日(日) 16:00 開演 (ハーモニーホール)
振替公演の日程と詳細が決まり次第、広報八女、おりなす八女ホームページ等でお知らせします。

主催：NPO法人おりなす八女文化事業振興会・八女市

八女ジュニア合唱団 第36回定期演奏会

- | | |
|---|--|
| <p>第1部
Screen Music Selection
～音恵～
パイレーツ オブ カリビアン
スタンドバイミー ほか</p> | <p>第2部
中村 透先生を偲んで
合唱組曲「磐井の譜」
丸山豊 作詩/中村 透 作曲
ほか</p> |
|---|--|

11/28(土) 17:00 開演 ハーモニーホール
(全席自由) 800円

チケット発売は同合唱団の電話にて受付いたします。

主催・お問合せ：同合唱団 ☎ 090・7454・0892

11月 イベント情報

おりなす八女HP <http://www.orinasu-yamecity.jp/>

開催	催し	ホール	開演	入場料	主催	FAX 番号
11/7(土)	令和2年度八女市「市民との協働によるまちづくり提案事業」 不登校支援・子育てで自分育ての応援団！ 第2回「みんなちがって みんないい」講演会 演題：心がかぜをひくとき - “安心感” と自立 - 講師：吉村春生先生 - 臨床心理士 - 西九州大学非常勤講師「教育相談 - カウンセリング」を担当 佐賀大学教育学部小学校教員養成課程(教育心理選修)卒業	はちひめ	13:30 ～ 15:30	参加費：500円 18歳以下・学生無料 会場とオンライン 参加が選べます。	ひまわりの会 八女・筑後	FAX 申込先 0942・ 27・8434
【PC・スマホ申込先】 「peatix ひまわりの会八女・筑後」で検索					【FAX 申込記入内容】参加 者氏名(ふりがな)・連絡先 (電話番号かメールアドレス)	

※会期変更のお知らせ※

10/13(火)～10/24(土) → 10/13(火)～10/21(水) 第8回 古民家フォト甲子園パネル展
9:00～17:00 (回廊) 主催・お問合せ：福岡県古民家再生協会(事務局) ☎ 050・3786・3833



▽裏面にはお茶のいれ方の説明が載っています



9月15日(火)JAふくおか八女(鶴木高春組合長)から、八女市立の全小中学生に八女茶の一番茶(150g入り3袋)が贈呈されました。今年は新型コロナウイルス感染症の影響により、お茶の販売量が減少し、価格も下落しています。このためJAでは、国が実施する茶販売促進緊急対策事業を活用して管内の全市立町立の小中学校を対象に八女茶を配布する事業を実施しています。児童・生徒への一番茶パックの贈呈は来年2月にも実施予定で、鶴木組合長は「八女市の児童・生徒の家庭でも、これを機会に急須で飲む八女茶のおいしさを家族で味わってもらいたい」と話しました。

児童生徒に八女茶を

南中学校に通級指導教室が開設

南中学校に通級指導教室「さくら教室」が開設され、10月1日(木)に開級式が校舎内で行われました。通級指導教室とは、発達上に困難さがある通常学級在籍の児童生徒に、本人にあった個別学習や少人数のグループ活動などの特別な指導を週に1回程度行う教室です。来年度は、「さくら教室」の対象者を八女市立の中学校・義務教育学校後期課程に通う生徒とします。興味のある人は、在籍の学校にご相談いただくか、学校教育課へお問い合わせください。



「さくら教室」開級式の様子

●問い合わせ＝学校教育課(☎23・1954)

寄附金をいただきました

明治安田生命保険相互会社(中平泰弘久留米支社長)から「私の地元応援募金」として寄附金をいただきました。これは、同社が実施している社会貢献活動の一環で、新型コロナウイルス拡大防止に従事している皆さんに対して何かできることはないかと行われた取り組みです。9月23日(水)に行われた贈呈式で、中平さんは「社会全体が元気を取り戻すことを願い、ますます地域に密着し連携できれば」と三田村市長に話しました。



明治安田生命保険相互会社 八女市役所
『私の地元応援募金』
目録贈呈式

義援金を預かりました

八女市行政区長会(上嶋忠明会長)は、令和2年7月豪雨被災地への義援金を三田村市長へ寄託しました。この義援金活動は、同会が地区代表21人を通じ市内の全行政区長へ呼びかけて集められたものです。お預かりした義援金は、八女市を通じて被災地へ届けます。



金烏の御旗を前に神事



南北朝時代、南朝方の征西将軍懐良親王を補佐役として支えた五條頼元を始祖とする五條家の歴史や宝物を伝承する『五條家神事』が9月22日(祝)、黒木町大淵の五條家でありました。例年、宝物は一般公開されていますが、今年は新型コロナウイルス感染症拡大防止のため、関係者のみが参加。25代当主五條元滋さんが、後醍醐天皇から4人の皇子に下賜され唯一現存する「金烏の御旗」(国指定重要文化財)などを前に神事を執り行いました。