

く に  
~あたらしい郷土づくり~  
ふるさとの恵みを生かし  
安心して心豊かに暮らせる  
交流都市 八女

2016 10.15 No.1102  
[平成28年]



■ 編集・発行 八女市役所 秘書広報課 TEL 0943(23)1110 FAX (24)8083  
〒834-8585 福岡県八女市本町647番地 ■ 株式会社 東兄弟

八女市公式 HP <http://www.city.yame.fukuoka.jp/>

## 観客と舞台が一体となる

9/22~  
9/25



千秋楽の公演では、上下の戸が取り外され、舞台と観客が一体となり感動的なフィナーレを飾りました。

福岡八幡宮境内で、放生会の奉納行事として公演される国指定重要無形民俗文化財「八女福島」の「燈籠人形」が、9月22日(祝)の口開け公演を皮切りに25日(日)まで行われました。期間中境内には3層2階建ての舞台が組み立てられ、この舞台を舞台に保存会の皆さんにより人形芝居が演じられました。

今年の芸題は「春景色筑紫湯名島詣」。弁財天を信仰する大名一行が筑前・名島神社を詣で、春の情景に酔いしれ、夢で弁財天と金財童子が舞い遊ぶというストーリー。公演では八女福島燈籠人形の特徴である「送り渡し(舞台中の橋を人形が渡ると同時に操作手も左右入れ替わる)」や「素抜き(衣裳の早変わり)」などの妙技が披露される度に、観客から大きな拍手と歓声が上がっていました。千秋楽では戸が取り外され、舞台と人形遣い、囃子方などと観客が一体となり大きく盛り上がりました。



17日の鮎のつかみ取りでは、たくさんのお子さんが鮎をゲット



八女福島伝壇の製作実演にチャレンジ



八女伝統工芸館横の藤棚に市内のお子さんが描いた提灯が飾られ、多くの家族連れが見学していました。



あかり絵コンテストでは、雨の中参加者は丹精込めて製作したあかり絵とともに元気に会場入りしました。

## 八女のまつりあかりの祭典

9/17・  
9/18

八女伝統工芸館およびその周辺で9月17日(土)・18日(日)にあかりをテーマとしたイベント「提灯まつり」「八女もんま祭り」「あかり絵コンテスト」がありました。期間中台風の影響で雨交じりのお天気となりましたが、多くの来場者が祭りを楽しみました。17日夜、あかり絵コンテストの参加者は雨にぬれながらも自分たちが丹精込めて製作したあかり絵をアピール。子どもの部グラブりに福島保育所と西中学校美術部が、創作の部グラブりに八女学院高等学校物理部が輝きました。

優勝賞金30万円  
全日本きんま選手権大会

11/12(土)・13(日)  
時間=10時~



## 第29回八女上陽まつり

場所=春の山公園グラウンド

### イベント

▽11月12日(土)

● オープニング・和太鼓「童衆」演奏／開運・収穫もちまき(10時~)

● 仮面ライダーエグゼイドショー(10時30分~15時10分)

● ジュニアきんまレース「4年生以下の部」(11時~12時30分)

● ダンススクールNEW

● CHILDRENS(12時30分~)

● ジュニアきんまレース「6年生以下の部」(13時30分~15時)

▽11月13日(日)

● 第24回全日本きんま選手権大会(10時~16時)

「午前」レディースの部

「午後」一般の部

《ゲストコメンテーター》

杉山39さん

《特別出演》八女学院中学・高等学校吹奏楽部マーチングドリル演奏

そのほか2日間を通して各種バザー等があります。ぜひ皆さんでお越しください。

● 問い合わせ〓八女上陽まつり実行委員会(上陽支所建設経済課) ☎54・2219



収穫の秋、味覚の秋。八女では秋祭りがあちこちで開催されます。ご家族・お友達などお誘い合わせでお出かけください。



11/5(土)  
時間=10時~

## 白木の秋の収穫祭

場所〓旧白木小学校

11/6(日)  
時間=10時~



山に囲まれた旧白木小学校を会場に、秋の収穫祭を行います。運動場のステージでは太鼓やバンド演奏、ダンスなど地域の出し物等を行います。地域の団体等による出店もありますので、来て見て食べて、白木の秋をお楽しみください。

● 日時〓11月6日(日)10時~

● 場所〓旧白木小学校(立花町白木)

● 内容〓▽太鼓やバンドの演奏▽ダンス▽地域の出し物▽展示会など

● 問い合わせ〓白木地区地域振興会議事務局 松尾さん

(☎090・9577・3485)

## 第22回八幡ふれあい広場 場所〓八幡小学校

「八幡大好き みんな大好き 八幡のまちづくり」をテーマに、八幡校区みんなで力を合わせてつくるまつりです。今年で22回目を迎えます。八幡の魅力を味わいに、どうぞお越しください。お待ちしております！

● 日時〓11月5日(土)10時~

● 場所〓八幡小学校

● 内容〓

《ふれあいステージ》▽八幡保育園年長さんの歌とおどり▽八幡小の子どもたちの「なかよし発信☆やはた」▽校区の皆さん

の歌やおどり▽西短吹奏楽部の演奏▽最後は大ビンゴ大会！

《ふれあい市場》煮玉子、だご汁、おでん、カレーライス、からあげ、コロッケ、たこ焼き、アイス、ポップコーン、わたがし、おにぎりなど、いろいろばい！

《ふれあい展示》▽小中学生の作品▽校区の皆さんの作品▽人権パネル

「八女市の皆さん 会場お待ちしています！」

● 問い合わせ〓西公民館

(☎24・5272)



## 第31回八女星のまつり

場所=星のふるさと公園

11/12(土)・13(日)  
時間=10時~

九州の和太鼓  
が勢揃い!!

### イベント

- ▽11月12日(土)
  - ★御神幸(室山熊野神社)
  - ★星野小学校「星野太鼓」
  - ★星光園児による踊り
  - ★山村留学生「山留太鼓」
  - ★星野村文化連盟歌・踊り
  - ★吉永フラ・タヒチアンダンススクール
  - ★ミヤギモル(鳥飼三線ライブ)
- ▽11月13日(日)
  - ★第26回九州和太鼓フェスティバル
  - 【福岡県】▽野武士▽風浪勝運太鼓
  - 【佐賀県】▽牛津宿場華太鼓保存会
  - 【長崎県】▽おおむら太鼓連くじら太鼓
  - 【島原おさなご清流太鼓】▽諫早肥前太鼓

## 第29回八女くろぎふるさと祭り

場所=黒木町駅跡イベント広場

11/6(日)  
時間=10時~

- イベント
  - ★ステージイベント
  - ★開会式・オープニングイベント(10時~)
  - ★パフォーマンスin黒木(10時15分~12時・13時~15時30分)
  - ★ダンスチーム、フラダンス、太鼓など
  - ★もちつき、あめ・もちまき(12時10分~)
  - 会場イベント
    - ★子ども相撲(10時20分~)
    - ★東関部屋来場(11時30分~)
    - ★大相撲ぶつかり稽古(午後)
    - ★やまめのつかみ取り(10時30分~) ※300匹
    - ★缶バッチ作り(10時~16時)
    - ★物産展(10時~16時)
    - ★茶業部による八女茶試飲と販売などもあります
- フリーマーケット(10時~16時)
  - ★木工体験(10時~) イスと本立て作り・魚釣り
  - ★東関部屋のちゃんこ鍋・おでん ※限定200杯
  - ★観光名所あてクイズ
  - ★白バイ・パトカー・消防はしご車の展示
  - ★チャリティー販売
  - ★昭和の車展示会
  - ★木育広場
- サテライトイベント
  - ★紅葉ウオーク グリーンピア八女体育館前(9時30分集合 10時スタート)
  - ▽問い合わせ=八女くろぎふるさと祭り実行委員会(黒木支所産業経済課) ☎42・1115

11/6(日)  
時間=10時~



- フリーマーケット(10時~16時)
  - ★木工体験(10時~) イスと本立て作り・魚釣り
  - ★東関部屋のちゃんこ鍋・おでん ※限定200杯
  - ★観光名所あてクイズ
  - ★白バイ・パトカー・消防はしご車の展示
  - ★チャリティー販売
  - ★昭和の車展示会
  - ★木育広場
- サテライトイベント
  - ★紅葉ウオーク グリーンピア八女体育館前(9時30分集合 10時スタート)
  - ▽問い合わせ=八女くろぎふるさと祭り実行委員会(黒木支所産業経済課) ☎42・1115

11/6(日)  
時間=10時~



## しもやま田舎まつり

今年で20回目を迎えるお祭り。田舎ならではの体験と地元のおばちゃんたちが作る美味しい料理が並びます。

当日は、同地区2ヶ所先で、筑後地域を中心とした人気店が集まる「おくぼ日和」も同時開催。一緒に楽しんでいただけよう、お祭りをつないだ無料のマイクロボスも運行します。

- 日時=11月6日(日)10時~15時 ※雨天決行
- 会場=わらべの里研修センター(旧下横山小学校)
- 体験=石窯パン、草木染め、野遊び、かざらリース、昔の豆腐づくり
- 催し=ステージイベント、もちつき、バザー
- 問い合わせ=ふるさとわらべ館(しもやま和楽べ会) ☎54・2442 / ☎54・2443

# 旭座人形芝居本公演

11/3

県指定無形  
民俗文化財

## 旭座人形芝居の由来

明治5年(1872)頃、黒木町笠原鰐八地区に浄瑠璃の名人が相次いで現れ、祝いの席などでひょうたんやとっくりを人形に見立て、浄瑠璃に合わせ操ったのが始まりとされています。昭和30年に福岡県無形民俗文化財の指定を受け、旭座人形芝居保存会が結成されました。平成11年には人形浄瑠璃のための旭座人形芝居会館が設置され、現在は笠原地区5戸および有志により人形芝居が継承されています。

また、旧笠原小学校では昭和61年度から郷土の文化に学ぶ目的で、保存会から口上や人形の操作方法を教わり、本公演や笠原まつりで人形浄瑠璃を上演していました。現在も黒木小学校の「人形浄瑠璃クラブ」として子どもたちに引き継がれています。



- 日時 11月3日(祝)13時30分
- 場所 旭座人形芝居会館(黒木町笠原鰐八地区)
- 演目 「寿式三番叟」(保存会)
- 傾城阿波鳴門 巡礼歌の段(黒木小人形浄瑠璃クラブ)
- 壺坂観音靈験記 山の段(保存会)
- 問い合わせ 文化振興課 (☎24・8163)

## 第41回 帰居祭

※「帰居」は坂本繁二郎の雅号です。

- 日時 11月3日(祝)10時
- 場所 八女公園(坂本繁二郎寿像前)
- 内容 ▽碑前祭(献茶・献吟・献曲・献花、小中高校生の作文朗読、岩崎記代子さんの指揮による合唱など)
- 問い合わせ 文化振興課 (☎24・8163)

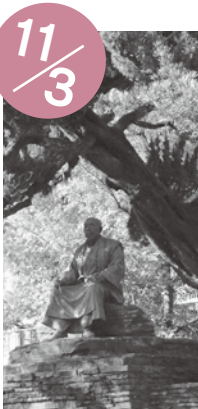

## 坂本繁二郎資料室 常設展示替え

八女をこよなく愛し、八女市緒玉のアトリエで作品を描き続けた洋画家・坂本繁二郎の遺品を、『帰居祭』に合わせて展示替えします。今回は、旧居(稲富)で使用された身のまわりの制作道具や図書資料を中心に展示します。

- 「坂本繁二郎資料室」(八女市立図書館2階)
- 開館時間 10時～18時(月曜休館)
- 問い合わせ 文化振興課 (☎24・8163)

星野村にお住まいの皆さんへ

## 八女よかところめぐりバスツアー

森の癒しでリフレッシュ (黒木エリア)

参加者募集

付き)

- 参加料 3300円(体験料・昼食・保険料含む)
- 募集人員 20人
- 解散時間 16時(予定)
- 申込・問い合わせ 星野支所 建設経済課産業観光係 (☎52・3114)

※ツアー内容・参加料は、都合により変更する場合があります。

※定員になり次第締め切りです。申込は専用用紙によるファクスまたは窓口にての申し込みとなります。



花かごランチ



森林セラピーロード

八女市を愛し、ふるさとに誇りを持つ子どもたちを育もう

# 八女市教育の日

日時 11月5日(土) 13時～  
会場 おりなす八女ハーモニーホール  
(主催 八女市教育委員会)

入場無料

## 八女エコ キャンペーン

2016

「八女市教育の日」  
との共同イベント

身近な自然・環境問題について考え、環境にやさしい生活を送りませんか。各種展示ブースやエコな景品が当たるクイズなど楽しい企画が盛りだくさん。お問い合わせの上、子どもから大人まで、お気軽

●日時 11月5日(土) 12時～17時  
●会場 11月5日(土) 12時～17時  
●お問い合わせ 八女市環境衛生協議会事務局(環境課) ☎23・1462

## 文化発表会 (発表順未定)

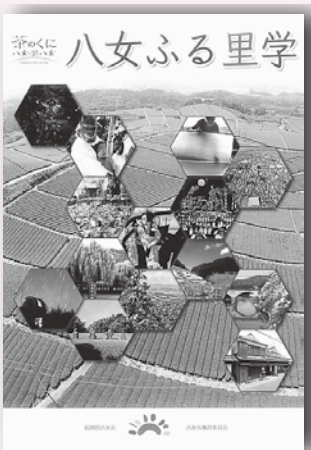

- 【小学校】
  - ▽上妻小学校 「八女ふる里学」授業発表
  - ▽川崎小学校 「八女ふる里学」授業発表
- 【中学校】
  - ▽矢部中学校 2年 坂井禎宗さん 中学生の主張(弁論)
  - ▽見崎中学校 吹奏楽演奏
  - ▽平和学習事業参加中学生 広島市平和学習発表
  - ▽文化交流事業参加中学生 韓国巨濟市文化交流事業発表

※当日は託児所を設置します。希望の方は事前に☎23・1954までご連絡ください。

問い合わせ=学校教育課 (☎23・1954)



## 第7回 八女市駅伝大会 出場チーム募集!

市民の交流と健康増進、体力の向上のためのスポーツイベントです。学校、職場、スポーツクラブのほか、友達、家族など楽しいメンバーで気軽に参加ください。各区间タイム計測を行い、参加チームには参加賞・だご汁の提供、お楽しみ抽選会もあります。

●日時・場所 12月18日(日)9時30分スタート、立花体育館周辺

●コース・競技種目

【15キロコース×5区間】  
小学生男子・女子、中学生女子、一般男子・女子、オープン

【24キロコース×5区間】  
中高生男子、一般男子・女子、オープン

※オープン：ファミリーなどチームづくりは自由です。

【15キョタイムトライアル】

予備走者や棄権チームの走者  
参加チーム募集

●資格 15人以上以上の走者、監督者、警備スタッフ1人によるチーム

※15キロコースの小学生男子・女子は、八女市・筑後市・広川町の参加チームに限る。

●参加料 2千円(説明会時に納入)

●申込方法 最寄りの公共施設または八女市ホームページでパンフレットを取り寄せ、添付の申込書を八女市総合体育館または八女市立花支所総務課へ提出(郵送・ファクス・メール可)ください。

●申込締切 11月22日(火)必着※先着120チームまで

●問い合わせ 八女市駅伝大会実行委員会事務局(立花支所総務課内) ☎23・5143

### ◆チーム応援旗 コンテストを行います!



応援旗のデザインコンテストを行います。応募チームにはもれなく小旗をプレゼント。

### ◆ボランティアスタッフ募集

大会当日の放送、音響、受付・競技運営スタッフを募集します。年齢にかかわらず一緒にイベントを盛り上げていただける人は、11月22日(火)までに申し込みください。



市長がご自宅を訪問し祝状を手渡しました



9月19日は敬老の日

いつまでも  
お元気で



川島ヤスノさん（宮野）

「魚や野菜中心の食事を心がけています。好きなテレビ番組を見るのが楽しみです」



桑原タツエさん（室岡）

「先祖代々長生きの家系です。昔からそろばんが得意で今でもたまに計算をします」



隈本フクエさん（吉田）

「お化粧品は毎日欠かさずしています。子どもたちに手編みのものをよく作っていました」



川口トミカさん（黒土）

「昨年骨折し足腰が不自由ですが、視力・聴力とも良好です。野菜の煮物が好きです」



原 ミドリさん（立花町）

「週3回デイサービスを利用しています。歌を聞くこと、歌うことが好きです」



小森武次さん（矢部村）

「若い頃は、伝統本玉露づくりに励んでいました。今は相撲観戦が楽しみです」

### 平成28年度市内の100歳の皆さん

久間キセノ（星野村）

藤井キサエ（本町）

川口トミカ（黒土）

山口スミ（立花町）

立石シメヨ（上陽町）

坂本鈴江（吉田）

城ユリオ（黒木町）

平トキノ（立花町）

谷川サツキ（本村）

井手フキエ（黒木町）

小森武次（矢部村）

田中ヨシエ（黒木町）

江田 保（矢部村）

隈本フクエ（吉田）

木下不二子（上陽町）

川島ヤスノ（宮野）

寺垣ナカノ（本村）

原ミドリ（立花町）

井上ミツイ（上陽町）

桑原タツエ（室岡）

江崎フミヨ（立花町）

※ご承諾いただいた方のみ掲載しています。

※9月1日現在（敬称略）

9月19日(祝)は敬老の日。市では平成28年度に100歳になる23人に敬老祝金と祝状を、101歳以上の57人と88歳になる435人に敬老祝金を贈りました。このうち100歳になる在宅の長寿者6人を三田村市長が訪問しました。

※100歳になる人には県知事からの祝状と記念品、内閣総理大臣からの祝状と銀杯が贈られました。

# 平成29年度

## 幼稚園・保育所等

### の入所申し込み

#### について

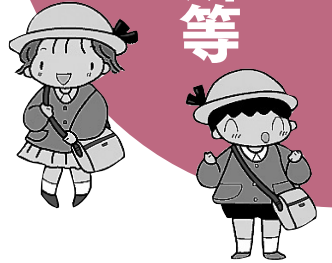

来年4月1日からの「幼稚園・保育所等の入所申し込み」を下記の日程で受け付けます。

入所申し込みは、事前に必要事項を記入した提出書類をお持ちのうえ、在園児・新入園児を問わず第1希望の施設の受付日に、各会場で行います。また、※印のついた施設へ初めて申し込みをされる場合は、お子さまの面接も行いますのでお子さまと一緒にお願いします。

申し込みに必要な書類は、市役所子育て支援課、各支所および各施設に、また幼稚園、認定こども園および小規模保育所の入園願書等は各施設に準備しています。都合により下記の日程で手続きができない保育所を希望の人は、11月1日(火)以降に市役所子育て支援課または各支所へお越しください。また、保育所以外を希望の人は各施設へお問い合わせください。

なお、入所申し込みは「面接会場となる保育所等への入所を先着順等で決定するものではありませんのでご理解をお願いします。

#### ●手続きに必要なもの

- ①支給認定申請書または支給認定現況届②勤務証明書など(保育利用者のみ)③認印④入園願書(保育所以外への新規申し込みの人)

#### ●保育所等の入所に関する問い合わせ

- ▽八女市役所子育て支援課(こども保育係)☎23-13551
- ▽幼稚園、認定こども園および小規模保育所は直接、施設へお問い合わせください。

### 幼稚園・保育所等の入所申し込み受付日程 (受付日欄の○印が受付日です)

施設名	受付会場	受 付 日							受付時間
		11/2 (水)	11/4 (金)	11/7 (月)	11/8 (火)	11/9 (水)	11/10 (木)	11/11 (金)	
福島保育所 ※	福島保育所				○	○	○		9:00 ~ 18:30
長峰保育所 ※	長峰保育所				○	○	○		9:00 ~ 18:30
北山保育所 ※	北山保育所					○	○		9:00 ~ 18:30
八幡保育園 ※	八幡保育園	○							9:00 ~ 18:30
三河保育園 ※	三河保育園		○						9:00 ~ 18:30
八女中央保育園 ※	八女中央保育園			○					9:00 ~ 18:30
岡山保育園 ※	岡山保育園				○				9:00 ~ 18:30
忠見保育園 ※	忠見保育園					○			9:00 ~ 18:30
上妻保育園 ※	上妻保育園						○		9:00 ~ 18:30
川崎保育園 ※	川崎保育園							○	9:00 ~ 18:00
みつとも保育園	立花支所			○	○	○	○	○	8:30 ~ 17:15
辺春保育園	市民生活福祉課			○	○	○	○	○	8:30 ~ 17:15
黒木保育園	黒木支所 市民生活福祉課			○	○	○			9:00 ~ 18:30
あゆみ保育園				○	○	○			9:00 ~ 18:30
本分保育園				○	○	○			9:00 ~ 18:30
木屋保育所				○	○	○			9:00 ~ 18:30
大淵保育園				○	○	○			9:00 ~ 18:30
矢部保育園	矢部支所市民生活福祉課			○	○	○	○	○	8:30 ~ 17:15
星野保育所星光園	星野支所市民生活福祉課			○	○	○	○	○	8:30 ~ 17:15
福島幼稚園	福島幼稚園				11月1日(火)				8:00 ~ 17:00
認定こども園さいしょうじ幼稚園	さいしょうじ幼稚園				11月1日(火)				9:00 ~ 12:00
認定こども園白百合幼稚園	白百合幼稚園				11月1日(火)				14:00 ~ 16:00
認定こども園つくし幼稚園	つくし幼稚園				11月4日(金)				9:00 ~ 17:30
認定こども園ふじなみ幼稚園	ふじなみ幼稚園				11月1日(火)				9:00 ~ 15:00
洋光はうす保育園 ※	洋光はうす保育園				11月4日(金)~ 5日(土)				9:00 ~ 16:00
あきじ幼児園 ※	あきじ幼児園				11月7日(月)~ 8日(火)				9:00 ~ 17:00
さくらんぼ保育園 ※	さくらんぼ保育園				11月1日(火)~ 2日(水)				10:00 ~ 18:00

◇※印の施設は、当日お子さんの面接があります。

# 乳幼児期の運動能力の発達と「遊び」の大切さ

9月の健康コラムでは乳幼児期のメディアの影響についてお伝えしました。今回は、運動能力の発達と「遊び」の大切さについてお伝えしたいと思います。

**日常生活の中で身体活動をしていませんか？「動き」が減っていませんか？**

運動能力は、スポーツが上手にできるだけでなく、日常生活においてもいろいろな動きができ、上手に動けるために必要です。例えば、急いで階段を駆け上がる、転んだときにとっさに手をつく、飛んだときにとっさに手を避ける等、生活のために、また体を守るために自然に行っている動きがたくさんあります。生涯にわたって健康を維持し、勉強や仕事や社会活動を行って豊かな人生を送るためにも、幼児期に基本的な動きが身につくことは大切なことです。

しかし、現代の生活は便利になり、今の子どもは昔と比べて運動能力が低下したと言われる。様々な事情もありますが、子どもの運動能力の発達や動きの経験という視点から考えると、

生活環境の変化

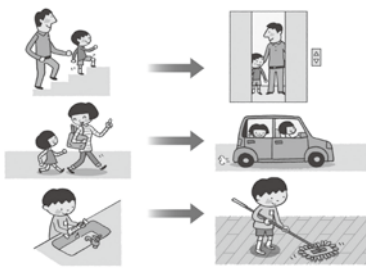

生活環境の変化

まずは意識的に体を動かすように変えられることもあります。それでは、生活の中で見直せるところはどこでしょう。

例えば：  
・エスカレーターやエレベーターを使わず、階段を使う。  
・掃除機やモップだけでなく、雑巾がけをする。  
・雑巾絞りの「ひねる」動きは腕や手首の動きの経験になります。また、雑巾がけの「四つ這い」の動きは、手足だけでなく体全体を使います。

## 運動遊び(体を使った遊び)をしていますか？

最近、保育の現場から「話を最後まで聞けない」「椅子に座れない」「すぐにキレル」「不器用」など、子どもの発達に関する相談が増えています。これらの問題の背景の一つとして、先に述べたように生活が便利になったことで、体だけでなく頭も使わなくなることがあげられます。また、子どもの遊び環境も変化しています。公園の遊具は撤去され、「木登り禁止」「ボール遊び禁止」の看板も見かけることがあります。そのため、子どもたちは、体を使った遊びを行う機会が少なくなりました。

思いっきり体を使って遊ぶこ

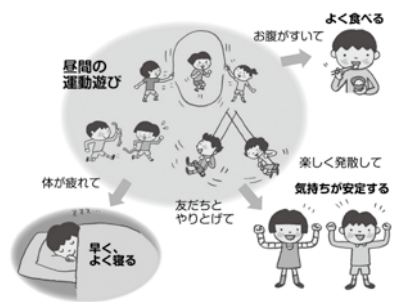

運動遊びは心と体を元気にします

とは、子どもにとって運動能力を高めるだけでなく、発散すること、達成感を得る、友達ができることで「心」を育て、気持ち安定するという効果があります。また、友達との遊びでルールを守ることを、我慢することなどを経験し、人と関わることの楽しさや自分の気持ちをコントロールすることも学びます。

7月の健康コラムでお伝えしたように、人の脳は乳幼児期にさまざまな刺激を受けながら著しく発達します。この時期に遊びを通して楽しみながら、心も体も元気に育つための体験をたくさんさせてあげたいものですね。まずは公園など広い場所に連れて行ったり、外に行くことができないうきなど、限られた室内でも親子でスキップを繰り返しながら遊んだりすることもできます。

参考資料：子供の教育支援プロジェクト 東京都教育委員会「乳幼児期の感覚統合遊び」

## 特定健診受診率向上のためデータ提供にご協力ください

市では特定健診の受診率向上に取り組んでいます。今年度、市の特定健診を受診していない人でも、職場や医療機関などで特定健診と同様の検査項目を受診した場合は、その結果を健康推進課までお持ちいただくと、特定健診を受診したとみなすことができます。皆さまのご協力をお願いします。

●対象者 平成28年度中に、40歳〜74歳の八女市国民健康保険加入者であって、市の特定健診を受診していない人で、職場や医療機関などで特定健診と同様の検査項目を受診した人

●持参するもの 平成28年度の血液等検査・特定健診受診券(お持ちの人のみ)

●問い合わせ 健康推進課 (023-1352, 23-1201)

### 〈特定健診のための血液検査項目〉

★中性脂肪(TG) ★HDLコレステロール ★LDLコレステロール ★GOT(AST) ★GPT(ALT) ★γ-GTP(γ-GT) ★空腹時血糖(またはHbA1c) その他 尿酸・血清クレアチニン 検査  
血液検査以外の検査項目(健康相談や健康推進課で検査することもできます) ☆尿検査(糖・蛋白・潜血) ☆身長 ☆体重 ☆腹囲



### 健康相談

保健師や看護師が、血圧測定・尿検査・体脂肪測定をします。健康に関するいろいろな相談に応じます。健康手帳をお持ちの人はご持参ください。

- ※電話相談も行っています。
- 日時=11月1日(火) 14時~15時 / 立花総合保健福祉センター「かがやき」
- 日時=11月2日(水) 10時~11時 / 上陽支所
- 日時=11月7日(月)9時30分~11時 / 八女市保健センター
- 日時=11月11日(金) 14時~15時 / 星野総合保健福祉センター「そよかぜ」
- 日時=11月17日(木) 14時~15時 / 矢部基幹集落センター
- 日時=11月18日(金) 10時~11時 / 黒木地域交流センター「ふじの里」

### 乳幼児健診

- 旧八女市・立花町の皆さん**
- ♥受付時間 13時15分~14時30分
  - ♥会場 やめっこ未来館
  - 日にち・対象=
  - 11月8日(火)=10か月児(平成28年1月生)
  - 11月16日(水)=4か月児(平成28年7月生)
  - 11月22日(火)=1歳6か月児(平成27年4月生)
  - 11月24日(木)=3歳児(平成25年10月生)
- 旧黒木町・上陽町・矢部村・星野村の皆さん**
- ♥受付時間 13時30分~14時30分

♥会場 黒木地域交流センター「ふじの里」

- 日にち=11月15日(火) ●対象=1歳6か月児(平成27年3月~4月生) / 3歳児(平成25年9月~10月生) ※対象者には個別に通知します。事前に連絡いただくとどちらの会場でも健診を受けることができます。

### ベビーズクッキング

離乳食初期(5~6か月児)のお話と調理。参加する人は事前に健康推進課までお申し込みください。託児あり(要申込)

- ♥日時 11月17日(木) 10時~13時 ※受付9時30分~10時
- ♥会場 おりなす八女研修棟
- ♥持参品 エプロン、三角巾、手ふきタオル、筆記用具
- ♥材料費 300円
- ♥定員 15人

### もぐもぐ!かみかみ!離乳食教室

離乳食中期・後期(7か月児~1歳児ごろ)のお話と調理。参加する人は事前に健康推進課までお申し込みください。託児あり(要申込)

- ♥日時 11月10日(木) 10時~12時 ※受付9時30分~10時
- ♥会場 おりなす八女研修棟
- ♥持参品 母子健康手帳、筆記用具
- ♥定員 10人

### 子育て相談

子育てで心配なことがあったらお気軽にご相談ください。身長・体重測定もできます。母子健康手帳をお持ちください。相談日以外も、窓口や電話で子育て相談ができます。



- 日時=11月1日(火) 10時~11時 / 矢部基幹集落センター
- 日時=11月2日(水) 9時30分~11時 / やめっこ未来館
- 日時=11月4日(金) 10時~11時 / 星野総合保健福祉センター「そよかぜ」
- 日時=11月18日(金) 13時15分~14時30分 / やめっこ未来館

### 乳幼児心理相談

心理士による個別相談です。対象者は小学校就学前までの方で、成長発達面に不安のある人です。心配なことがあればお気軽にご相談ください。※予約制

**【八女市保健センター】**

- 11月10日(木) / 11月24日(木) 9時~16時

**【黒木地域交流センター「ふじの里」】**

- 11月15日(火) 9時~16時

### 心理士によるこころの相談

心理士による個別相談です。対象者は市内在住で、こころに悩みがある人です。お気軽にご相談ください。※予約制

- ♥日にち 11月16日(水) ♥時間 13時30分~15時30分受付
- ♥会場 おりなす八女研修棟2階第5研修室

参加者集  
生活習慣病予防教室

### すこやかな食べ方教室

20~74歳の人で、血糖値が高めと判定された人、糖尿病予備軍、糖尿病治療中など、糖尿病が気になる人を対象にした教室です。市保健師、管理栄養士による糖尿病予防についての話および生活習慣病を予防するための食べ方のコツを、予防食を試食しながら実践します。

- 日程 11月4日(金) 10時~13時 (受付・健康チェック 9時30分~10時まで)
- 場所 おりなす八女研修棟1階
- 参加費 300円(調理材料代)
- 定員 20人(先着順)
- 持ってくるもの 今年度受けた特定健診結果、筆記用具、エプロン、三角巾、手拭きタオル

- 内容 血圧測定など健康チェック、健診結果の見方、食事について、予防食試食、個別相談(希望者)
- 申込期間 10月17日(月)~10月27日(木)
- 申込・問い合わせ 健康推進課 保健指導係(023-13352)
- 申し込みされた人には、後日詳しい内容のお手紙を差し上げます。

### 八女はおいしい ~ふるさとの恵み~

#### 焼きサバの梅肉ソテー添え



- 【材料】(4人分)**
- 生サバ=4切(1切70g)
  - 薄力粉=大さじ3
  - なたね油=小さじ2
  - 梅肉=14g
  - 濃口醤油=小さじ1・1/2
  - みりん=小さじ1
  - 酒=小さじ1
  - 水=大さじ2
  - しめじ=小1パック(80g)
  - 玉ねぎ=1/3個(80g)
  - ピーマン=小1~2個(80g)
  - なたね油=小さじ2(付け合わせ)
- レタス、ミニトマト、パプリカ、キュウリ

#### 【作り方】

- ① さばは水気をよくふき、小麦粉を薄くまぶす。
  - ② 梅肉は包丁で細かくたたき刻み、Aと合わせて混ぜる。
  - ③ しめじは石づきを除き、ほぐす。玉ねぎは薄切り、ピーマンはヘタと種を除き、1cm幅に切る。
  - ④ フライパンに小さじ2のなたね油を熱し、③を炒め、しんなりとなったら取り出す。
  - ⑤ 同じフライパンに小さじ2のなたね油を熱して、①を皮目から焼く。焼き色がついたら裏返して、弱火で3分焼く。
  - ⑥ ②を加え、④を戻し入れて全体をからめる。
  - ⑦ 器に⑤の焼いたサバと⑥の野菜ソテーを盛り付ける。
- ※好みで、レタスやミニトマト、パプリカ、キュウリを彩りよく盛り付ける。

1人分あたりの栄養価

エネルギー	225Kcal
たんぱく質	16.1g
脂質	12.7g
炭水化物	10.3g
カリウム	393mg
カルシウム	15mg
マグネシウム	30mg
鉄	1.0mg
食物繊維	1.8g
食塩相当量	1.3g

今回は、八女で採れた薄力粉とピーマン、矢部村の梅肉を使用しました。

9月に八女市食生活改善推進会の研修会で作ったレシピです。

# がけ地近接等危険住宅移転事業

がけ崩れなどの危険がある区域（がけ地近接等危険区域）内にある既存の住宅（危険住宅）を除去し、安全な土地へ新築（購入も含む）する人に、国、県および市町村が一体となって移転費用の補助を行う事業です。

## がけ地近接等危険区域

① 県条例により建築が制限されている範囲（下図）

② 土砂災害特別警戒区域

③ 急傾斜地崩壊危険区域

## 補助金

① 除却等費 危険住宅の撤去費、動産移転費、仮住居費などの費用を1戸当たり80万2千円を上限として補助します。

② 建物助成費 危険住宅に代わる住宅の建設または購入（土地の取得を含む）の資金を金融機関等から借り入れた場合、利子相当額を1戸当たり415万円（建物319万円、土地96万円）を限度として補助します（借入利率年8.5%を限度）。

③ 補助率 国費2分の1、県費4分の1、市費4分の1

★補助の手続きには、県への事前申請や予算計上など期間が必要のため、事業を検討される際は、下記の窓口まで早めにご相談ください。

### 【補助の手続きおよび相談】

▽防災安全課消防防災係

☎23・1731

▽黒木支所総務課

☎42・1111

▽上陽支所総務課

☎54・2211

▽立花支所総務課

☎23・5142

▽矢部支所総務課

☎47・3111

▽星野支所総務課

☎52・3112

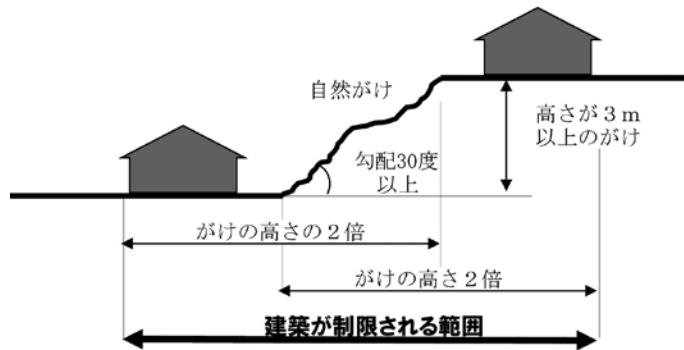

## 平成28年度空き家再生・活用モデル事業1件を採択

市では、平成28年度空き家再生・活用モデル事業で、市民団体から提案された事業1件を採択しました。このモデル事業は、八女市でも増えつつある空き家を「まちづくりの資源」と捉えて、まちの再生や地域の活性化に役立てることを目的とし、平成27年度から実施しています。

今年度採択したのは、NPO法人八女空き家再生スイッチ（高橋康太郎代表）が取り組む「旧八女郡役所再生・活用プロジェクト」現在に継承されてきた八女産業の礎を築いた舞台、木造大空間の継承・再生です。

提案内容は、歴史的価値の高い旧八女郡役所を修理し、八女への移住者・来訪者の受け皿、玄関口としての役割を持たせるほか、蚤の市やコンサート等のイベント会場として活用し、また、物販店や飲食店のテナント営業等により居心地よい空間をつくるというもので、そのための建物（空き家）の内部の改修費用を市が補助（500万円を予定）します。改修工事は今年度中に終了し、同団体は平成29年度に施設運営を開始する予定です。

●問い合わせ 地域振興課 地域づくり推進係 ☎23・1224



## 11月6日は市長選挙の投票日です

選挙は、私たちの意思を政治に反映させる大切な機会です。これからの市政を任せられる人自身自身の判断で悔いのないように選びましょう。

### ●期日前投票について

仕事や旅行、レジャー、出産が近いなどの理由で当日投票所へ行って投票できない人は、期日前投票をすることができます。

#### 期日前投票所

▽八女市役所103会議室

▽上陽支所小会議室

▽黒木支所第5会議室

▽立花市民センター101研修室

▽矢部公民館

▽星野行政福祉センター大集会室

#### 期日前投票期間

▽10月31日(月)～11月5日(土)

時間 8時30分～20時

### ●期日前投票における八女市乗合タクシー「ふる里タクシー」の利用について

八女市乗合タクシーを利用して期日前投票を行う場合に期日前投票所までの往復運賃を選挙管理委員会が負担します。八女市全域が対象となり、期間は10月31日(月)から11月4日(金)までです。（ただし11月3日(土)は祝日のため除く）

利用には、事前に利用登録および予約が必要で、詳しくは予約センター ☎33・2002 までお問い合わせください。登録に時間がかかる場合がありますので、利用の際は早めに申し込みをお願いします。

●問い合わせ 八女市選挙管理委員会事務局（八女市役所総務課内） ☎23・1111



投票入場券を持参ください。期日前投票は、お住まいの地域にかかわらず、上記6か所どこでも投票できます。



## いしはし ひでの 石橋 秀野

明治42年(1909)～昭和22年(1947)

俳人。父・藪栖太郎、母・由栄の四女として奈良県山辺郡二階堂村(現・天理市)に生まれました。奈良県師範学校附属小学校を卒業後、家族とともに上京。

文化学院中学部に入学。学監・与謝野晶子に短歌を、高浜虚子に俳句を学びました。昭和4年慶應義塾大学生石橋貞吉(山本健吉)と学生結婚。家庭の事情により同学院本科を自主退学。昭和13年頃から本格的な句作に精進。その後俳誌『鶴』を代表する女流俳人として活躍します。

昭和17年長女安見誕生。昭和20年夫の島根新聞社勤務に伴い、松江に移住。翌21年夫が京都日日新聞社論説委員となったため京都に転居。その後肺結核と腎臓病を病み、昭和22年9月26日国立宇陀野療養所にて逝去。38歳。

没後、昭和23年第1回川端茅舎賞(現・現代俳句協会賞)を受賞。翌24年、夫健吉により句文集『櫻濃く』発刊。平成22年長女安見(山本安見子)により『石橋秀野の100句を読む』が上梓されました。



焼香するさだまさしさん

# 俳人・石橋秀野を偲ぶ

文化勲章受章者で八女市ゆかりの文芸評論家・山本健吉(本名石橋貞吉1907-1988)の最初の妻で俳人の石橋秀野の70回忌追善法要と偲ぶ会(健吉祭実行委員会主催)が9月26日(月)、石橋氏累代の墓がある無量寿院(本町)でありました。法要には長女の石橋安見さん、山本健吉と親交の深かった歌手のさだまさしさん、文化関係者ら約30人が参列。若くして亡くなった才能あふれる俳人を偲びました。

健吉の父で明治時代に文芸評論の草分けとして知られる石橋忍月(1865-1926)は黒木町湯辺田の出身で、忍月や健吉・秀野らが眠る石橋氏累代の墓は、地元文化関係者によって守られてきました。旧木下家住宅堺屋(本町)には健吉・秀野の夫婦句碑が建立されており、さださんは法要に先立

ちこの句碑も見学しました。

安見さんは「祖父忍月や父健吉を八女の方々が大切にしていた

だいていることには大変感謝しています。また、50年もの間封印されてきた母秀野の句が、広く知られるようになることをうれしく思います」とあいさつ。主催した健吉祭実行委員会では、「受け継がれて開花した秀野の文才が、時代を超えて共感を呼んでいます。改めてその広がりをご縁を大切に、八女から文化の輪をさらに広げていきたい」と話しました。



あいさつをする安見さん

## 山本健吉・石橋秀野 めおと夫婦句碑



旧木下家住宅「堺屋」

「こぶし咲く 昨日の今日となりしかな」 健吉  
「蟬時雨 児は擔送車に追いつけず」 秀野  
平成11年5月7日健吉の祥月命日に除幕(山本健吉・石橋秀野句碑建設委員会 会長・今里允昭)されました。碑文はともに二人の絶句で代表作。秀野の句は直筆、健吉の句も原稿等から一字ずつ選び出されています。

## 山本健吉資料室

八女市立図書館

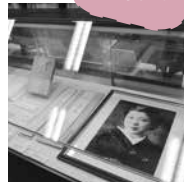

山本健吉と石橋秀野の遺品等を展示する「山本健吉資料室」が平成26年10月、八女市立図書館の2階にオープンしています。石橋家から寄贈された貴重な写真や直筆の原稿、愛用品などを展示。夫妻がともに展示されている資料室は全国でもここだけです。ぜひ訪れてください。

## 800年の伝統の舞、奉納される

福岡県無形民俗文化財の「風流・はんや舞」が9月18日(日)星野総合保健福祉センターよかぜでありました。「はんや舞」は麻生神社に奉納される芸能で当日あいにくの雨により室内での開催となりましたが、大勢の見物客が約800年続く伝統行事を見守りました。「はんや舞」の奉納起源は、貞応元年(1222)、猫尾城主の黒木氏が国家安全と

風雨無難を祈り舞楽と神事をしたのが最古と伝えられています。江戸時代には厳しい俵約令により途切れたこともありましたが復活し、現在も地域の皆さんが練習を重ね伝統を守り伝えていきます。当日は、星野村の4地区(中通り、上郷、下郷、横廻り)ごとに「風流・はんや舞」が披露され、見物客から大きな拍手がわき起こっていました。



八女市星野村鹿里地区で9月17日(土)・18日(日)・19日(祝)・22日(祝)「鹿里彼岸花まつり」が行われました。22日はメインイベントが行われ、ステージ上でFM八女のパーソナリティーによる歌の披露や紙芝居などが行われ、小さいお子さんから高齢者まで楽しんでいただきました。また、毎年恒例の餅つきをはじめ、地元の農産物や棚田で獲れた新米、だご汁の販売も行い、悪天候により足元の悪い中ではありましたが、多くの見物客で賑わいました。棚田のあぜ道をのんびりと散策しながら彼岸花を楽しむ姿もありました。

## 彼岸花と地元のおもてなし



地元の皆さんによるバザーも盛況でした

## 歌人菊池剣の遺徳をしのぶ冬山忌



歌碑にお酒が捧げられました

黒木町ゆかりの歌人菊池剣(本名・松尾謙三)の遺徳をしのぶ冬山忌が9月25日(日)、築山公園入口にある歌碑の前で行われました。菊池はやまなみ短歌会の創始者。黒木町をこよなく愛し、歌碑には黒木の町並みを詠んだ「冬山にさへぎられたる朝日影 いま街並みの一角にさす」という歌が刻み込まれています。式典には遺族やよまなみ短歌会など市内外から多数が出席、歌碑に花、茶、酒などが捧げられました。歌碑にも刻まれている冬山の歌を出席者全員で斉唱しました。

## 24時間テレビの募金活動をしました



ご協力ありがとうございました

八女地域では、市内の中学生・高校生がさまざまな体験活動やボランティア活動を通じて学びあう八女ユース・リーダー講座を開催しています。8月27日(土)、ゆめタウン八女で24時間テレビの募金活動を行いました。参加した16人の講師生は大きな声で募金を呼びかけていました。今回お寄せいただいた募金9万8876円は、福岡銀行を通じて24時間テレビチャリティーに送金しました。募金していただいた皆さま、ありがとうございました。

## まちづくり協議会対抗でグランドゴルフ大会



始球式の様子

グリーンフィールド八女で9月25日(日)、「スポーツ・健康づくり都市宣言記念グランドゴルフ大会」が開催されました。大会は、まちづくり協議会選出のチーム対抗で行われ、103チーム772人が参加し、秋晴れのもとプレーを楽しみました。団体戦の競技結果は次のとおりです。

【Aパート】①酒井田クラブ A  
②下津江GGクラブ A ③豊福クラブ【Bパート】①宅間田Aチーム ②吉田A ③忠見北クラブ【Cパート】①矢部A ②田本C ③オール馬場  
【Dパート】①上北本分グラウンドゴルフ愛好会 ②吉田C ③本田A グラウンドゴルフクラブ



## 全国都市監査委員会表彰

長年にわたり市監査委員としての職務に励み、監査委員制度の発展に寄与してきた倉員恒雄監査委員が、全国都市監査委員会から表彰されました。福岡県からは倉員監査委員を含めて、2人の方が表彰されました。監査委員の職務は、市の行政が最小の経費で最大の効果を発揮しているかという合理性や効率性および適法性をチェックすることです。倉員監査委員は平成20年7月に就任し、今年で9年目になります。市長から表彰状を手渡された倉員監査委員は「八女市の発展のためにこれからも尽力したい」と話されました。

## 空手で全国大会出場

11月に東京都で開催される第10回J KJO全日本ジュニア空手道選手権大会に出場する児童2人が9月20日(火)、三田村市長を訪ね出場報告をしました。同大会の小学1年生男子の部に荒田陽向さん(岡山小)、小学4年生男子の部に水本龍人さん(長峰小、ともに圏外所屬)が出場します。三田村市長は、「全国大会出場は素晴らしいこと。大会ではベストを尽くして欲しい」と激励し、水本さんは、「今年は日本一を目指して頑張ります」と大会に向けて力強く抱負を語りました。



荒田陽向さん(左)と水本龍人さん

## コミュニティ助成で備品を購入しました



コミュニティ助成事業で整備されたエアコン

迎春3区中迎春区では、(財)自治総合センターが行う一般コミュニティ助成事業(宝くじ助成金)の助成を受け備品を購入しました。この事業で購入された備品は、住民の交流促進や地域活動の健全な発展のために活用されます。

【整備された備品】  
▽会議用イス30脚▽会議用テーブル10台▽和机24台▽ホワイトボード1台▽両開き保管庫1台▽木製和座チェア10脚▽エアコン4台▽掃除機1台▽冷蔵庫1台

## 第35回人形原句碑記念句会の入選作品を紹介します

「向井去来、野田成亮顕彰碑」の建立を記念した句会「人形原句碑記念句会」が9月18日(日)岩戸山古墳周辺を吟行し、岩戸山歴史文化交流館にて行われました。その入選作品を紹介します。(敬称略)

吉泉守峰選

【特選】

平成の高殿なりて秋の吟 松崎伸子  
人形原露曼茶羅と言ふべかり 堤多鶴子

【佳作】

青ぐるみ弥生住居の庭模様 穴見ミキエ  
古墳より俯瞰する街秋霞 中川原篤子  
石人の秘めし誇りや彼岸花 松崎伸子  
戦無き現世の秋王眠る 中川原篤子  
オルレコースこは弥生の花野なる 堤多鶴子

# お知らせ



男女共同参画地域づくり講演会「断捨離を始めよう！」

「断捨離」とは自分とモノの関係を直すこと。やましたひでこ公認チーフ断捨離トレーナー檀葉子さん(福岡断捨離会代表)を講師に招き開催します。

- 日時 10月21日(金)19時〜
- 場所 八女市役所黒木支所 大会議室
- 内容 断捨離を始めよう！〜家はスッキリ、心もスッキリ〜
- 資料代 3000円

●問い合わせ 黒木支所総務課 (☎42・1111)

## 八女軽トラ市

八女特産の野菜や加工食品、雑貨などを販売します。出店者随時募集。

- 日時 10月23日(日)9時〜12時 ※悪天候の場合中止。
- 場所 八女観光物産館ときめき駐車場
- 問い合わせ 同実行委員会事務局 (☎22・3131)

## 秋の読書週間イベント

八女市立図書館では、秋の読書週間にちなんで10月27日(木)〜11月13日(日)にイベントを開催します。

【全館】マナーアップキャンペーン 過去の汚損資料の展示、読書週間しおりの配布等

【本館のみ】①『○○の秋みつたえ』 秋に読みたい本を展示、図書館員おすすめの本を関連本(1冊)が入っているお楽しみ袋の貸出。貸出は1人1袋まで。限定80袋。(大人向き、子ども向き各40袋)

②木になる?!「気になる本」 利用者から募集したお気に入りの本の好きな一文やセリフを本と一緒に展示・貸出。

※詳細は八女市立図書館ホームページをご覧ください。

- 問い合わせ 八女市立図書館本館 (☎22・2504)

## ほのぼのフェスタ

手話、太鼓、八女ジュニア合唱団、ロックフェスタ、バルーンリリースを予定。模擬店やゲームコーナーなどもあります。

- 日時 10月29日(土)11時〜16時



## 匠の技の祭典 八女福島 仏壇フェア

国指定伝統的工芸品八女福島仏壇の展示会です。歴史に裏打ちされた匠の技による八女福島仏壇。厳選された各社自慢の作品が勢揃いします。会期中、仏壇相談コーナーや各種イベントも行います。入場無料

- 日時 10月22日(土)〜30日(日)9時〜17時(最終日16時まで)
- ※10月24日(月)休館
- 会場 八女伝統工芸館特設会場
- 問い合わせ 同館 (☎22・3131)

## 仏壇供養祭

各家庭で役目を終えた仏壇、仏具を供養・処分します。なお、原則持ち込みで、事前申し込みが必要です。

- 日時 10月27日(木)10時〜
- 場所 八女伝統工芸館敷地内八女福島仏壇記念碑前
- ※雨天時八女伝統工芸館講義室
- 供養料 ①仏壇1万円から②仏具・小物3千円から
- 問い合わせ 八女福島仏壇仏具協同組合 (☎24・3941)

緊急地震速報 大地震(おおじしん)です 大地震(おおじしん)です これは訓練放送です



11月4日(金)、全国瞬時警報システム(Jアラート※)を用いた緊急地震速報の訓練が全国各地域で実施されます。八女市ではこの訓練実施のため、午前10時ごろ、防災ラジオの自動起動により大音量で「緊急地震速報。大地震です。大地震です。これは訓練放送です」という放送が流れますのでお知らせします。(※)Jアラートとは地震・津波や武力攻撃等の緊急情報を、国から人工衛星などを通じて瞬時に伝えるシステムです。

- 問い合わせ 防災安全課消防防災係 (☎23・1731)

- 場所 陽だまりの里(本2575-1)

- 問い合わせ 大竹さん (☎30・3055)

## 山で八女をPRプロジェクト

市民との協働によるまちづくり提案事業 「第4回おくぼ日和」に合わせ、八女杉を使ったお箸など木工品の販売や、カホン(楽器)作りなどのワークショップを行います。筑後地域を中心としたおいしいお店も集合します。

- 日時 11月6日(日)10時30分〜16時

●場所 みんなの館(旧尾久保小学校) ※2キロ先の「しもやま田舎まつり」会場との間で無料バスを運行します。

- 問い合わせ 上陽日和実行委員会 (☎050・5583・0856)

## 総合型地域スポーツクラブまつり

八女市の3総合型クラブの合同開催です。八女市スポーツ・健康づくり都市宣言記念事業。参加無料。

- 日時 内容 11月12日(土)9時受付【午前】スロージョギング講習会【昼食】健康チェック、軽食販売(食券有)【午後】各クラブの教室発表

- 問い合わせ 八女市総合体育館 (☎24・1230)

## 子育て女性合同会社説明会

福岡県では「子育て女性のための就職支援セミナー&合同会社説明会in久留米」を開催します。地元求人企業からの説明や仕事探しに役立つセミナーを行います。参加無料。

- 日時 11月11日(金)10時〜14時



# 「いわいの郷」体験事業

電話またはファクスにて申し込みください。各体験・講座とも先着順となります。

●申込・問い合わせ＝岩戸山歴史文化交流館（いわいの郷）八女市吉田 1562-1  
☎24・3200 / ㊟24・3210

## 貫頭衣を着て古代コレクション

赤米(古代米)収穫体験(11月13日予定)に向けて、貫頭衣づくりに挑戦してみよう。

- 期日＝10月29日(土)9時30分～12時
- 集合場所＝岩戸山歴史文化交流館
- 参加対象＝小学生以上20人
- 参加費＝無料
- 募集期間＝10月28日(金)まで

## 折り紙教室

折り紙でカラフルなコマやつまようじ入れを作ってみよう

- 期日＝11月6日(日)10時～12時
- 集合場所＝岩戸山歴史文化交流館
- 参加対象＝小学生以上30人
- 参加費＝無料
- 募集期間＝11月5日(土)まで

## 【岩戸山歴史文化交流館開館1周年記念講演会】

### 筑紫君磐井の時代の東アジア

八女を代表する豪族「筑紫君磐井」と継体大王との戦いは、実は国際的な紛争であったのか。アジア史から八女を見てみましょう。

- 期日＝11月27日(日)13時45分～15時15分
- 会場＝岩戸山歴史文化交流館
- 講師＝西谷正氏（九州大学名誉教授）
- 参加費＝無料
- 定員＝200人（先着）※10月20日(木)から電話申込開始

## 献血にご協力ください

八女市献血推進協議会（☎23・5816）

日にち	時間	場所
10/28 (金)	10:00～11:30 12:30～15:30	多世代交流館 「共生の森」

- 日にち＝11月23日(祝)
- 場所＝八女上陽ゴルフ倶楽部
- 費用＝参加費3000円、プレー費12500円（キャディー付、食事代別）
- 表彰＝参加賞、各賞あり
- 問い合わせ＝▽申込・組み合わせ八女上陽ゴルフ倶楽部（☎54・3800）
- ▽大会要項 八女市総合体育館（☎24・1230）

## 高齢者のためのしごと・ボランティア合同説明会

職場や地域で活躍したい。社会のために役に立ちたい。そんな高齢者の皆さんを後押し

- 申込・問い合わせ＝福岡県子育て女性就職支援センター（☎0942・38・7579）
- 託児所＝無料、定員30人（先着順、前日までに要予約）
- 内容①②就職支援セミナー「働きたいママへのメッセージ1・2・3」(※先着50人、事前予約優先)
- 好感度アップ講座～印象の良い表情やメイクとは？
- 子育て女性のための合同会社説明会(約10社出展予定)

## ちくすい講演会

健やかに老いと向き合う第一歩として、認知症の正しい知識と理解を学んでみませんか。参加費無料・申込不要。



- 日時＝11月18日(金)13時～16時
- 場所＝久留米商工会館5階大ホール(久留米市城南町15-5)
- 問い合わせ＝福岡県70歳現役応援センター久留米オフィス（☎0942・36・8355）
- 内容①「上手に老いる」～認知症を支える地域づくり～

## わくわく布の絵本講座

クリスマスにぴったりのかわいらしい布の絵本を一緒に作りませんか。初心者でも大丈夫。参加条件は2日間とも受講可能な人です。材料費実費。裁縫道具、筆記用具を持参ください。

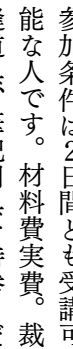

- 日時＝11月27日(日)、12月11日(日)の2日間、10時～12時
- 会場＝黒木開発センター保健相談室
- 定員＝15人※申込は10月26日(水)から図書館全館にて受付
- 日時＝10月21日(金)13時30分～15時
- 場所＝八女文化会館多目的ホール
- 問い合わせ＝筑水会病院（☎23・5131）

## スポーツ振興市民ゴルフ大会参加者

この大会の収益金は、八女



●問い合わせ＝八女市立図書館黒木分館（☎42・0400）

市体育協会スポーツ振興基金として積み立て、市民がスポーツの全国大会に出場する折に激励費として助成し、市民スポーツの発展に寄与しています。趣旨にご賛同いただき多数の参加をお待ちしています。参加資格は特になし。申し込みは直接八女上陽ゴルフ倶楽部へ！

## 多世代交流館「友遊くらぶ」

●申込・問い合わせ＝多世代交流館「共生の森」(☎22・2257)

八女市多世代交流館では、高齢者から子どもまでの多世代の皆さんが交流できるくらぶを開催します。多くの参加をお待ちしています。

### ▼開催期間 10月～3月（後期）

くらぶ名	開催日時	定員
①折り紙(折り紙持参)	毎月第2・4火曜日、13時～15時	20人
②編み物(毛糸・カギ針持参)	毎月第1・3水曜日、13時～15時	10人
③がんばるーん運動	毎月第2・4水曜日、10時～11時30分	20人
④ソフトダーツ	毎週木曜日、13時30分～15時30分	—
⑤グラウンドゴルフ	毎週月～土曜日	—
⑥野外活動(市民が楽しく参加できるイベントを計画)	土曜日(不定期) 広報やめ・FM放送で募集	変動

美術展	11/5(土)~11(金) ※11/7(月)休館	八女文化会館
水墨展	11/6(日)~11(金) ※11/7(月)休館	おりなす八女交流棟
写真展		おりなす八女研修棟
書道展		おりなす八女交流棟
短歌・俳句作品展		おりなす八女交流棟
お茶会	11/3(祝)	おりなす八女研修棟
華道展	11/2(水)・3(祝)	
芸能祭	11/13(日)	おりなす八女ハーモニーホール
謡曲大会	11/20(日)	おりなす八女はちひめホール

くろぎ文化祭 園学びの館 (42・1982)

【展示部門】 写真展・俳句展・短歌展・クラフト展・華道展・パッチワーク展・書道展	11/3(祝)~11/6(日)	黒木体育館
幼稚園・保育園・小学校児童作品展	11/3(祝)~11/6(日)	ふじの里
芸能大会第1部	11/3(祝)9:30開演	黒木開発センター
芸能大会第2部	11/5(土)9:30開演	
お茶会	11/3(祝)10:00~15:00頃	ふじの里

- 【准看護科】
- 募集人員 70人
  - 修業年限 2年
  - 願書受付 11月21日(月)~11月29日(火)

大牟田医師会看護専門学校



- 【社会人入試】
- 資格 20歳以上の人(平成9年4月1日以前生まれ)
  - 願書受付 10月14日(金)~11月2日(水)
  - 試験日 11月6日(日)
  - 試験科目 作文、一般教養、面接
  - 合格発表 11月8日(火)
  - 資格 中卒以上、年齢不問
  - 願書受付 11月29日(火)~12月6日(火)

柳川山門医師会看護高等専修学校

- 試験日 12月3日(土)
- 【看護科(夜間定時制)】
- 募集人員 40人
- 修業年限 3年
- 願書受付 10月24日(月)~11月1日(火)
- 試験日 11月5日(土)
- 問い合わせ 同校(0944・52・7698)

八女文化連盟総合文化祭 短歌会作品

- 日時 11月13日(日)13時
- 会場 社会福祉会館2階会議室
- 詠草 一首(未発表作品)
- 選者 藤吉宏子先生、樋口洋子先生
- 出詠料 1000円
- 締切 10月20日(木)
- 宛先 問い合わせ 八女文化連盟短歌部馬場美智子さん(〒834-0047 八女市稲富416) ☎23・0733

飛形山愛樹祭参加者

日頃より、私たちを見守ってくれている市のシンボルでもある「飛形山」をきれいにしませんか。当日は昼食にだんご汁・おにぎりを準備しています。皆

気持ちいい体にはいい自主グループ『操体法の会』

「操体法」は、呼吸に合わせて体を動かし、体のゆがみを調整してバランスを整えていくものです。「肩こりがある」「腰が痛い」「膝が痛い」などの症

福岡県沖縄地域戦没者慰霊巡拝団員

- 日程 1月19日(木)~20日(金) ※追悼式19日15時~16時予定
- 場所 沖縄県糸満市「福岡の慰霊の塔」

- 日時 12月4日(日)9時30分
- 場所 飛形山自然公園
- 内容 公園内の草刈り・ごみ拾い・樹木への肥料散布など
- 募集締切 11月18日(金)
- 持参品 草刈機・鎌・なた・のこぎりなど(※持っている人はご協力ください)。作業しやすい服装でご参加ください。
- 申込 問い合わせ 立花支所産業経済課商工観光係(023・4941)

- 日時 11月25日(金)必着
- 参加資格 先の大戦における沖縄地域での本県出身の戦没者および一般戦災死没者の遺族(配偶者、父母、子、兄弟姉妹、孫および甥・姪)で、福岡県に居住している人。応募多数の場合には配偶者、父母、子および兄弟姉妹を優先。詳細は問い合わせください。
- 申込 問い合わせ 福岡県遺族連合会(092・761・0012)、最寄りの郡市区遺族(連合)会

地域活動支援センター

ふらっち広場からのお知らせ  
 ● 場所 八女市本町178(旧きんぶく亭)  
 ● ふらっち広場 ☎24・3022  
 11時~17時開館/月曜日休館

★外出「大牟田イオンモール」  
 ● 日時 10月22日(土)10時30分ふらっち広場出発 ● 参加費 = 250円

★ほのぼのフェスタ(陽だまりの里)  
 ● 日時 10月29日(土)10時30分ふらっち広場出発~15時終了 ※参加費無料

★外出「黒木ふるさとまつり」  
 ● 日時 11月6日(日)11時ふらっち広場出発 ● 参加費 = 100円

★外出「星のまつり」  
 ● 日時 11月12日(土)11時ふらっち広場出発 ● 参加費 = 100円

■ 各イベントは要予約  
 ■ 平日も簡単な工作・手芸等できますので、お気軽にご来館ください。





# 目指せ茶ンピオン ティーワン T-1グランプリ

出場者大募集!  
in 福岡

## 11月23日(祝)

(受付 12時30分～、本大会 13時～)

### おりなす八女 はちひめホール

- 参加対象および定員=福岡県内の小学3年生～6年生 100人※先着
- 内容=①八女茶○×筆記クイズ) ②お茶の種類当て競技③急須を使用したお茶の淹れ方競技 ※3つの茶レンジを合計し、個人総得点により茶ンピオンを決定します。
- 参加料=1,000円(参加者全員に「茶レンジャー認定書・急須」をプレゼント)  
※4人グループでの参加により団体戦もエントリーできます。
- 問い合わせ=県茶業青年団内大会事務局(許斐さん) ☎090・4987・4343

## 九州オルレ八女コース・九州オルレフェアー

### 11月12日(土)

(受付 9時30分～、10時30分スタート、16時解散) ※雨天決行

- 集合場所=八女市山内 山の井公園
- 駐車場=川崎小学校グラウンド(ゴール地点からスタート地点までバスが送ります)
- 参加費=1,000円(子ども同額、未就学児無料)
- 参加記念品=八女コース特製オルレクッキー、オリジナル缶バッジ、ラムネ、八女茶(ペットボトル)など
- 申込方法=ファクスにて住所・氏名・年齢・連絡先を記入して11月4日(金)までに申し込みください。
- 申込・問い合わせ=商工観光課(☎23・1192/☎22・7311)

【お詫びと訂正】広報やめ10月1日号5ページの中で(豊みどり園大洲田中敏成さんは野中敏成さんの間違いでした。お詫びして訂正します。

- 調査期間・時間=10月中旬～2月中旬頃、9時～17時
- 問い合わせ=建設課道路河川係(☎23・1961)

## 相談

### 境界問題無料相談会

境界問題、土地の分筆や建物の新築等に関する無料相談会。予約不要。

- 日時=10月26日(水)13時～16時▽11月22日(火)13時～16時
- 場所=久留米市篠山校区コミュニティセンター(久留米市城南町22-28)
- 問い合わせ=県土地家屋調査士会(☎092・741・5780)

### 交通事故無料相談会

交通事故解決までの流れ、保険請求手続き、後遺症認定申請手続き等の相談に応じます。関係資料(事故証明書、後遺障害診断書、加入保険証券、相手方からの手紙など事故に関するもの)を持参ください。

- 日時=11月12日(土)10時～16時
- 場所=石橋文化会館(久留米市)
- 問い合わせ=県行政書士会(☎092・641・2501)

### 労働問題の相談窓口

労働者の解雇や賃金未払い、パワーハラスメント等、労働問題全般の相談・解決のためのあつせん=筑後労働者支援事務所(☎0942・30・1034)

- 労働者の解雇や賃金未払い、

## 一般

### 原爆被爆者二世の健康診断

原爆被爆者二世の人を対象に、県内23医療機関にて無料で健康診断を実施しています。他の地域の実施医療機関については問い合わせください。

- 期間=平成29年2月28日まで
- 実施医療機関=①公立八女総合病院(☎23・4131) / 平日(年末年始除く) 8時30分～11時受付 / 予約不要
- ②聖マリアヘルスケアセンター

### 空き家等の実態調査にご協力ください

空き家対策の基礎資料を収集するため、10月から12月にかけて市内全域で空き家の現地調査を行います。市が業務委託した、(株)ゼンリンの調査員(市の身分証明証を携帯)が目視で調査し、空き家等の近隣にお住まいの人に状況などをお尋ねすることがありますので、支障が無い範囲でご協力をお願いします。

- 問い合わせ=防災安全課生活安全係(☎24・8146)

### 【公立八女総合病院】 膠原病内科、小児外来診療

公立八女総合病院の膠原病内科については、平成28年9月から常勤医師にて診療を行っています。また、10月から小児外来の診療を開始しています。詳細は問い合わせください。

- 問い合わせ=公立八女総合病院診療支援課(☎23・4131)

### 橋梁点検調査

建設課では市道を安心して通行できるように、市道にまたがっている橋梁の点検調査を行います。点検調査は近接目視により行うことが基本であり、必要に応じて触診や打音等の検査を実施するため、一部の橋梁では高所作業車や橋梁点検車を使用して点検調査を実施します。点検中は市道の片側交互通行等規制を行う場合がありますので、ご理解ご協力をよろしくお願いいたします。

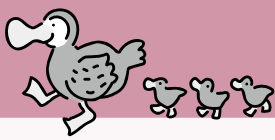

子育て支援総合施設  
やめっこ未来館 みらい広場  
(八女市稲富 499) 圃(☎24・8814)

### ■赤ちゃん Room・相談 Room

● 11/1 (火) 13:30 ~ 15:00 / 参加費有・要予約

### ■マタニティさん集まれ

「田中もとこ先生のマタニティヨガ+食育」

● 11/8 (火) 10:00 ~ 12:30 / 参加費有、託児有

### ■4か月さん集まれ (6月生まれ)

● 11/9 (水) 10:00 ~ 12:30 / 産後ヨガ+食育 / 飲み物・バスタオル持参 / 参加費有・要申込

### ■赤ちゃん Room・相談 Room

● 11/15 (火) 13:30 ~ 15:00 / 参加費有・要予約

### ■双子ちゃん集まれ

● 11/22 (火) 10:00 ~ 12:00 / 要予約

子育て支援施設 ピッコ  
(黒木町桑原207※ふじの里内)  
圃ふじの里(☎42・3301)

### ■エンジェルルーム

「保健師さんのお話・冬の感染症予防」

- 11/9 (水) 10:30 ~ / 要申込
- プレママ&ベビーサロン「パン作り」
- 11/18 (金) 10:00 ~ / 講師=中島智子さん / 要申込・託児有 / 参加費 500円 / 定員 10人
- みんなであそぼう

「親子救命・救急教室&消防車試乗」

● 11/20 (日) 10:30 ~ / 要申込

### ■ハッピーバースデー「コカリナの演奏会」

ゆかいな仲間たちの皆さん出演

● 11/22 (火) 10:30 ~ / 要申込

子育て支援施設 きらきら  
(立花町北山2747-5)圃(☎24・9090)

### ■ともだちっていいな

● 11/9 (水) 10:00 ~ / 北山保育所との交流活動 / 今月は「秋とあそぼう」です。

### ■GOGO /カ〜りる

● 11/10 (木) 10:50 ~ 移動図書館車が来ます。図書利用カードをお持ちの人は持参ください。

### ■すてきな記念日♥

● 11/16 (水) 10:30 ~ ※誕生月者のみ要予約

### ■わ・わ・WA! 「クリスマス製作」

● 11/22 (火) 10:30 ~ / 限定 10 組要予約

子育て支援施設 トゥインクル  
(星野村 10775-14 ※そよかぜ内)  
※開館日=祝祭日除く火・木・金  
圃090・3320・2196/  
やめっこ未来館 (☎24・8814)

### ■高田先生とおしゃべりカフェ

● 11/11 (金) 10:30 ~ / 要申込

### ■ママといっしょ

「お芋を使って親子クッキング」

● 11/18 (金) 10:30 ~ / 10 組要申込 / エプロン・三角巾持参 / 参加費 500円

### ■お誕生会「11月生まれさん集まれ」

● 11/24 (木) 10:30 ~ / 誕生月者のみ要申込

### 移動ひろば圃こども未来係(☎24・8814)

■ 10:00 ~ 15:00

▽矢部集落センター 11/1 (火)、16 (水)

■ 10:00 ~ 13:00

▽井延公民館 11/2 (水)

▽上陽公民館 11/11 (金)

▽児童センター 11/9 (水)

▽勤労青少年ホーム 11/16 (水)

▽かがやき 11/25 (金)

▽室岡公民館 11/24 (木)

## ＋ 11月の在宅医当番表

※変更になっていることがありますので電話で確認してください。

### 11月3日 (祝)

いしもと小児科 岩崎 22・7111

角整形外科 黒木町 33・2121

いまやま歯科 広川町 32・7020

### 11月6日 (日)

戸次循環器科内科 馬場 22・3100

富田医院 黒木町 42・0173

姫野歯科医院 広川町 32・0155

江崎耳鼻咽喉科医院 筑後市 0942・53・2347

### 11月13日 (日)

富田クリニック 蒲原 24・4810

山口医院 星野村 52・3131

柳迫歯科医院 平田 24・5554

まえだ耳鼻咽喉科 稲富 30・1187

### 11月20日 (日)

山田医院 東唐人町 23・4853

岡村医院 立花町 23・2770

大津歯科医院 筑後市 0942・53・1153

みやた眼科医院 広川町 32・6888

### 11月23日 (祝)

井上クリニック 新町 30・2020

中村内科医院 立花町 37・1601

よしいずみ歯科 筑後市 0942・42・3555

長崎眼科クリニック 本村 22・6123

### 11月27日 (日)

江上内科 本町 24・0113

中島医院 黒木町 42・0235

永田歯科医院 筑後市 0942・52・2133

### ▼救急指定病院

公立八女総合病院(高塚) 23・4131

柳病院 (吉田) 23・2176

川崎病院 (納楚) 23・3005

馬場病院 (広川町) 32・3511

姫野病院 (広川町) 32・3611

筑後市立病院(筑後市) 0942・53・7511

### ▼夜間小児救急医療受付

(19:00 ~ 21:30)

[月・水・金] 公立八女総合病院(23・4131)

[火・木] 筑後市立病院(0942・53・7511)

### ▼日祝日小児救急医療受付

(9:00 ~ 14:30)

【11月】3(祝)・6(日)・20(日)・23(祝)  
公立八女総合病院 (23・4131)

### 【11月】13(日)・27(日)

筑後市立病院 (0942・53・7511)

### ▼県小児救急医療電話相談

(19:00 ~ 7:00)

県指定健康相談事業者 # 8000

### ▼救急車を呼ぶべきか迷ったら

(24時間対応) # 7119

救急車を呼ぶべきか迷ったら

「#7119」

または ☎092・471・0099

急な病気やけがのときに、救急車の利用や最寄りの医療機関についてアドバイスを受けられます (24時間対応)。 ※重症時は迷わず 119 番をお願いします。

●問い合わせ=福岡県医療指導課 (☎092・643・3273)



# おりなす八女 イベント情報

お問合せ  
おりなす八女 ☎22・5332

## UGE UGE ギターオーケストラ 第45回定期演奏会

11/19(土) 18:30 開演 ハーモニーホール

チケット発売中 (全席自由) 一般 1,000円 (当日券 1,200円)

田中基行(指揮) 客演/深町 宏(サクソ)

〈曲目〉 サウンド・オブ・ミュージック・メドレー  
ハバネラ / 海の声  
アルハンブラの思い出 / Storia ほか

当日 17 時 40 分より、おりなす八女1階エントランス・ホールにて「ウェルカム・コンサート」を行います。



主催:UGE八女ギター室内合奏団 お問合せ:アオキ楽器 ☎22・6337

この街を歌おう

## 芹 洋子 ふれあいコンサート

11/20(日) 15:00 開演  
ハーモニーホール

〈ジョイント出演〉  
八女女声合唱団マーミングコール  
男声合唱団八女グリーンクラブ

〈曲目〉  
四季の歌、坊がつる讃歌  
いい日旅立ち、赤とんぼ  
ふるさと ほか

(全席指定) 一般 2,500円  
友の会 2,000円

チケット好評発売中



## 八女ジュニア合唱団 第32回定期演奏会

11/26(土) 18:00 開演 ハーモニーホール  
(全席自由) 800円 チケット発売中

第1部 ぼくらのエコー 第2部 合唱組曲「駿河のうた」  
結一ゆいー 宮沢章二 作詩  
星の生まれる夜 湯山 昭 作曲  
ほか (客演ピアニスト 平 洋子)

第3部 上を向いて歩こう さよならの向こう側  
世界にひとつだけの花 ほか

主催・お問合せ:同合唱団(事務局) ☎090・7454・0892

## 二人の伴奏家の芸術 小林道夫&赤塚太郎

～シューベルトの歌曲とピアノ連弾曲～  
歌曲共演 メゾ・ソプラノ 愛甲 久美

12/11(日)

15:00 開演  
ハーモニーホール

チケット発売中 (全席自由)  
一般 1,500円  
友の会 1,000円  
小中高生 無料



### 青少年のための特別鑑賞企画

未来を担う地域の子どもたちが、一流のアーティストの生演奏に触れることにより、音楽芸術の素晴らしさや、奥深さを肌で感じ取り、豊かな感性を育てることを目的としています。

小中高生は入場無料(要入場整理券) 申込12/10(土)迄

◆入場整理券はおりなす八女にて配布します。

◆座席は主催者の指定とさせていただきます。

◆小学生は保護者(引率者)の同伴が必要です。

小学生の引率者の入場料は1,000円となります。

主催:おりなす八女文化事業振興会・八女市

## 10月・11月イベント情報

おりなす八女HP <http://www.orinasu-yamecity.jp/>

開催	催し	ホール	開演	入場料	問合せ先	電話番号
10/23(日)	日舞 若柳流 宝寿会 おさらい会	八女文化会館	13:00	無料	日舞 若柳流 宝寿会(高山)	090・ 6634・9012
10/29(土)	熊本地震チャリティーイベント レモネード(60店舗以上の出店)	八女文化会館 ・八女公園	11:00	無料	グループレモネード (ソルシエール店内)	43・5997
11/3(祝)	カリノヴォーチェ ～音風～ ピアノと歌で綴る癒しのコンサート	はちひめ	14:30	(全席自由)前売1,200円 (当日券 1500円)	カリノヴォーチェ (柿添)	090・ 3883・1912
11/5(日)	「八女市教育の日」 小中学生の文化発表会	ハーモニー	13:00	無料	八女市学校教育課	23・1954
11/12(土)	おりなすシネマ 秋の上映会 阿蘇を舞台とした感動の作品 ～熊本地震復興応援上映会～ 中山節夫監督作品「原野の子ら」	はちひめ	2回上映 ①10:30～ ②15:00～	一般1,200円 おりなす友の会 1,000円 (当日各300円増) 中学生・障がい者 700円 小学生以下無料	おりなすシネマ市民 プロジェクト (事務局)	090・ 1080・0988



①仁王像（阿形）〈市指定文化財〉②薬師如来立像（中央）〈県指定文化財〉③石馬（右）〈重要文化財〉、武装石人頭部（左）〈県指定文化財〉④金鳥の御旗〈重要文化財〉⑤星野焼燈籠〈市指定文化財〉

## 特別展 八女のお宝が集結 八女の名宝

九州歴史資料館（小郡市三沢 5208-3）にて  
11月13日（日）まで好評開催中！



### 「八女の名宝」図録を販売

特別展「八女の名宝」の図録が1冊 800円で九州歴史資料館にて販売されています。133ページにわたり写真と詳しい解説が掲載されています。

九州歴史資料館  
☎ 0942・75・9575

●開館時間＝9時30分～16時30分（入館は16時まで）※月曜休館（祝日・振休の場合はその翌日）●観覧料＝一般200円／高大生150円／満65歳以上・中学生以下無料



開される谷川寺の薬師如来立像など、地元でもなかなか目にする機会が少ない名宝の数々。期間中、見学に行かれてはいかがでしょうか。

歴史と自然がおりなす郷・特別展『八女の名宝』が9月22日（祝）から九州歴史資料館で開かれています。同館は福岡県の文化財保護行政の拠点施設で、県内の歴史文化遺産を地域ごとに紹介する特別展の第一弾として開催。『八女古墳群』『谷川寺』『五條家』『伝統工芸』の四つのテーマにより112点が展示されています。9月21日（水）の内覧会で三田村市長は「八女が誇りとする貴重な文化財を多くの皆さんに見ていただき、歴史・文化の神髄を理解していただきたい」とあいさつ。毎年秋分の日には五條家御旗祭においてのみ公開される五條家の五條家文書や金鳥の御旗、秘仏として年2回のみ公開される谷川寺の薬師如来立像など、地元でもなかなか目にする機会が少ない名宝の数々。期間中、見学に行かれてはいかがでしょうか。

### 五條家御旗祭

五條家御旗祭（五條家宝物顕彰会主催）が9月22日（祝）、五條家でありました。この日は南北朝時代に征西將軍懐良親王の補佐役として九州に下向した五條頼元を始祖とする五條家（黒木町大洲）に代々伝わる宝物の虫干しを兼ねて年に1回一般公開されるため、多くの人が見物に訪れました。当日は南朝方を支えた菊池一族の縁で、江頭実菊池市長も参列。「歴史に裏打ちされた本物は人の感動を呼ぶ」と680年もの間宝物を守り続けた五條家とそれを支えた地域を讃えました。五條家25代当主の五條元滋さんは「宝物はみんなのものであり、これにより研究が進み、南北朝の歴史に光りが当たることを希望します」とあいさつしました。



「阿蘇山」

1955年頃（昭和30年頃）  
（軽井沢 田崎美術館 所蔵）

数多くの阿蘇山を描いた田崎廣助画伯ですが、雄大で力強いイメージとは少し違った印象を受ける一つの作品があります。それは、妻へ贈った「阿蘇山」の絵です。

画家になる夢をかなえるため、ふるさと八女を後にした画伯は、上京して3年後の1923年（大正12年）関東大震災で被災し、東京を離れ京都へ移住しました。ここで、生涯の伴侶となる黒田敏子と巡り合います。二人は、京都市の錦林尋常小学校の同僚教師で、1924年（大正13年）9月

に結婚。画伯26歳、敏子26歳。結婚と同時に教職を辞し画業に専念した画伯を、敏子夫人は教師を続けながら精神面・経済面で支え続けました。結婚して2年後、1926年（大正15年）画伯は二科展で異例の3点初入選を果たすなど、この結婚を契機に洋画壇へ頭角をあらわしていきます。

この作品は、愛妻家の画伯が妻の誕生日に贈ったものです。パステルカラーのピンクを配し、やわらかな印象を受けます。妻への感謝とやさしさが感じ取れる作品です。

（立花市民センター内）☎24・83004  
●開館9時～17時15分（入館は17時まで）※月曜休館（祝日の場合は翌日）●入館料無料

「田崎廣助美術館」へ  
行ってみよう！④



※この広報紙は竹パルプ10%配合の環境に配慮した紙を使用しています